Correio da Manhã

PROPRIEDADE DE EDMUNDO BITTENCOURT

DIRECTOR PAULO BITTENCOURT — ANNO XXVIII — N. 10.334 — RIO DE JANEIRO, SEXTA-FEIRA, 14 DE SETEMBRO DE 1928 — Gerente — V. A. DUARTE FELIX — LARGO DA CARIOCA, 13

SERVIÇO TELEGRAPHICO DA UNITED PRESS, AGENCIAS AMERICANA E BRASILEIRA E CORRESPONDENTES ESPECIAES

Devido aos acontecimentos de Genebra, os nacionalistas allemães querem promover a retirada do Reich da Liga das Nações

Proseguindo nas pesquizas das victimas da catastrophe do «Italia», o aviador Chukhnovski realizou dois vôos a léste do Cabo Norte

Realizou-se com exito, em Nova York, a primeira transmissão simultanea da voz e da imagem animada, por meio do radio

O CASO DA DESOCCUPAÇÃO DA RHENANIA

Parece que os nacionalistas querem promover a retirada da Allemanha, da Liga

Berlim, 13 (U. P.) — Em vista dos acontecimentos de Genebra, o executivo do Partido Nacionalista pediu a immediata convocação da Commissão das Relações Exteriores do Reichstag e tambem chamou a esta capital todos os nacionalistas pertencentes á essa casa do Parlamento.

Acredita-se que os nacionalistas estão planejando um movimento com o fim de promover a retirada da Allemanha da Liga, o que poderá redundar em uma crise interna, uma vez que o partido do povo está pessimamente impressionado com Genebra e poderá associar-se aos nacionalistas.

Genebra, 13 (U. P.) — Os srs. Cushendun, Briand, Scialoja, Hymans e Adacti recomeçaram, no apartamento do sr. Cushendun, ás 10 horas da manhã de hoje, as conferencias sobre a questão da Rhenania.

O Papa aos catholicos desobedientes da França

Roma, 13 (U. P.) — O papa Pio XI recebeu hoje em audiencia especial um grupo de cem professores cathedraticos, pronunciando nessa occasião importante discurso.

Referindo-se á campanha da "Action Française", o santo padre disse:

"Parece que ha pessoas na França que não precisam das bençãos do papa. Ellas adoptam uma attitude de desobediencia que na realidade leva-nos a não acreditar na integridade do sua fé. A obediencia catholica é o resultado da fé. Se a fé não illumina e determina a obediencia, apparecem a desobediencia e a obstinação negando a fé e fazendo acreditar que elles se acham á beira da heresia."

O pontifice recommendou aos professores que levassem a benção apostolica aos catholicos desobedientes da França, lembrando a phrase de Pio VI, quando prisioneiro de Napoleão, ao abençoar um joven revolucionario que recusava a benção: "Meu filho, recebe a minha benção, porque a benção de um pae edoso não póde fazer-te mal algum."

A MALLOGRADA EXPEDIÇÃO — DO "ITALIA" —

Chukhnowski realiza dois vôos á procura dos desapparecidos com o envolucro do dirigivel

Moscou, 13 (U. P.) — Annuncia-se que o aviador russo Chukhnowski realizou hontem o seu primeiro vôo de reconhecimento de bordo do quebra-gelo "Krassin", nas regiões arcticas, em procura dos restantes expedicionarios do dirigivel "Italia", ainda perdidos no Polo. O vôo verificou-se para léste do cabo Norte. O aviador regressou ao "Krassin" e mais tarde iniciou um segundo vôo.

As relações chileno-peruanas

Santiago, 13 (A. A.) — Foi dada a publicidade a carta autographa do presidente Ibanez apresentando ao presidente Leguia, do Perú, o primeiro embaixador do Chile junto ao governo de Lima, sr. Figueroa Larrain.

Na sua carta, que começa pela formula tradicional "Grande e bom amigo" — o presidente da Republica accentúa que, como demonstração da sincera amizade do povo e do governo chilenos ao povo e ao governo peruanos, é que o Chile resolvera acreditar em Lima como primeiro embaixador o dr. Figueroa Larrain, personalidade das de maior destaque na vida politica nacional e ex-presidente, cujos dotes de espirito, de caracter e de intelligencia são amplamente conhecidos e reconhecidos.

A expedição antarctica do commandante Byrd

Nova York, 13 (A. A.) — Nos primeiros dias da semana proxima, deixará Nova York com destino a Dunedin, na Nova Zelandia, o segundo navio da expedição antarctica chefiada pelo commandante Byrd.

O navio se chama "Eleanor Bolling" e levará uma tripulação de 28 homens.

A posse do novo governo — argentino —

Buenos Aires, 13 (A. A.) — Segundo "El Diario", noticias procedentes de Montevidéo e consideradas seguras, informam que o sr. Rufino Dominguez, actual ministro das Relações Exteriores do Uruguay; o sr. Juan Carlos Blanco, embaixador nesta capital, e outros altos funccionarios diplomaticos orientaes, representarão a Republica do Uruguay na posse do sr. Ipolito Irigoyen na presidencia da Republica Argentina.

O CASO DA PRISÃO DE CESARE ROSSI

Uma nota do "Giornale d'Italia" desmentindo que houvesse violação da soberania — suissa —

Roma, 13 (U. P.) — O "Giornale d'Italia" publica uma nota inspirada a proposito do clamor levantado pelos jornaes suissos pela prisão de Cesare Rossi. Diz essa nota que a prisão se effectuou em territorio italiano, na cidade de Campione, e Rossi é um cidadão italiano procurado pela justiça italiana. Assim, a soberania suissa não foi de nenhum modo violada. O mesmo jornal assegura que essa agitação constitue uma nova manifestação indevida em assumptos de caracter interno da Italia e uma tentativa para perturbar as bôas relações entre os dois paizes. Accrescenta esperar que o governo de Berna não se deixe cair na emboscada armada pelos anti-fascistas ou pelos agitadores profissionaes.

Criticas ao convenio naval anglo-francez

Genebra, 13 (A. B.) — Falando perante a Commissão de Desarmamento da Liga das Nações, lord Cushendun dissuadiu de convocar para breve a nova sessão da conferencia preparatoria.

Referindo-se ao convenio naval anglo-francez, declarou que recebêra a informação de que o alludido convenio é extremamente ingrato para certas potencias. A expressão ingleza usada pelo sr. Cushendun "extremely distasteful" produziu sensação, maximé sabendo-se que o interprete que a traduziu para o francez esforçou-se por attenual-a.

O quinto anniversario do governo de Primo de Rivera

Madrid, 13 (U. P.) — Commemorando o 5° anniversario do governo do general Primo de Rivera, a União Patriotica realiza hoje em toda a Hespanha grandes manifestações publicas de regosijo e de solidariedade ao chefe do governo.

Nesta capital a demonstração publica assumirá proporções colossaes, tomando parte todas as classes sociaes.

Os jornaes, referindo-se ao acontecimento politico que hoje celebra o paiz, salienta a estupenda obra realizada pelo general Primo de Rivera salvando e engrandecendo a nação hespanhola, restabelecendo o imperio da lei, reparando grandes injustiças, protegendo os interesses legitimos e alcançando a prosperidade que a Hespanha goza actualmente.

Hendaya, 13 (U. P.) — Emquanto se celebravam com festas e paradas em Madrid o quinto anniversario do estabelecimento da dictadura chefiada pelo general Primo de Rivera, era preso em Barcelona, no meio dia, o general Lopez Ochoa, republicano e um dos mais violentos inimigos pessoaes do chefe do governo.

Em toda a Hespanha realizaram-se hoje outras prisões de inimigos politicos do general Primo de Rivera, tidos como cumplices na conspiração.

Buenos Aires, 13 — (A. A.) — Sob a presidencia do sr. Ramiro de Maeztu, embaixador da Hespanha, realizou-se hoje no Theatro Cervantes o grande banquete da colonia hespanhola, em commemoração ao anniversario do advento do governo do general Primo de Rivera.

Madrid, 13 (U. P.) — No discurso que pronunciou hoje no banquete offerecido pelas deputações, em commemoração do quinto anniversario da dictadura, o general Primo de Rivera disse que se passarão seculos antes que voltem os systemas eleitoraes na Hespanha.

O chefe do governo considera que o actual regimen é transmissivel de paes a filhos.

AVIAÇÃO MUNDIAL

Trezentos aeroplanos vão tomar parte nas manobras de Villa Coublay

Paris, 13 (U. P.) — Trezentos e cincoenta aeroplanos francezes tomarão parte nas manobras de Villa Coublay, que começarão no dia 14. Será essa a mais formidavel demonstração aerea da França, desde a guerra.

INICIAM-SE AS CORRIDAS DIRECTAS TRANSCONTINENTAES NOS ESTADOS UNIDOS

Roosevelt Field, Nova York, 13 (U. P.) — O monoplano transatlantico "Columbia", do sr. Levine, pilotado pelo tenente aviador da Marinha, Jack Iseman, inscripto na corrida transcontinental directa, partiu daqui ás 5 horas e 37 minutos da noite de hontem.

Até aqui partiram sete dos nove inscriptos, inclusive Cliford McMillan, que, voando em um aeroplano Stinson, foi forçado a aterrissar na Pennsylvania, e Oliver Boutillier, que, pilotando um apparelho Bellanca, se viu forçado a regressar.

JIMENEZ E IGLESIAS A CAMINHO DA HESPANHA

Basra, 13 (U. P.) — Os aviadores hespanhoes Jimenez e Iglesias partiram para a Hespanha pela madrugada de hontem, acreditando-se aqui que seguiram via Constantinopla.

AINDA A TRAGICA ODYSSÉA DO "ITALIA"

Sobreviventes do grupo Viglieri esperando soccorros nos gelos do polo norte

AE REFORMAS MODERNISTAS DO REI DO AFGHANISTÃO —

E' effectuada a prisão de um chefe musulmano e seus partidarios, que a ellas se oppunham

Peshawar, 13 (U. P.) — O santo musulmano Hazrat Sahib e alguns dos seus partidarios foram presos por se opporem ás reformas que o rei Amanullah tem em mente realizar, taes como a abolição do "purdah" e a educação obrigatoria das mulheres.

As forças do governo escoltaram os presos de Charbagh a Kabul. Essas prisões causaram grande sensação. Hazrat Sahib, que tem uma grande influencia no Afghanistão, foi favorito do ultimo Emir.

O filho de Hugo Stinnes renuncia a todos os seus cargos nas firmas allemãs a que — pertencia —

Berlim, 13 (U. P.) — O sr. Hugo Stinnes, filho do famoso industrial allemão já fallecido, renunciou a todos os seus cargos nas diversas firmas allemãs a que pertencia, em consequencia do processo em que está envolvido como explorador dos titulos de guerra. A "Hugo Stinnes Corporation" declarou que o seu proprio nome nunca participou nas transacções illicitas do seu chefe.

OS COMMUNISTAS ORGANIZAVAM-SE NA BULGARIA

Foram presos quinze membros de um comité, entre elles varios estrangeiros

Sofia, 13 (U. P.) — Annunciou-se officialmente que quinze communistas, inclusive numerosos estrangeiros, que se acham illegalmente na Bulgaria, foram presos, após haver a policia descoberto um novo comité de agitação, semelhante ao dos instigadores da bomba lançada na cathedral, em 1925.

O presidente Coolidge terminou o periodo de ferias

Washington, 13 (U. P.) — Após tres mezes de ferias regressou a esta capital o presidente sr. Calvin Coolidge, o qual recebeu immediatamente o sr. Frank B. Kellogg.

O secretario de Estado fez uma longa relação dos varios episodios que cercaram a cerimonia da assignatura do pacto contra a guerra, commentando ao mesmo tempo o problema do convenio naval franco-inglez.

Pio XI incentiva os estudos — orientaes —

Roma, 13 (A. B.) — O Summo Pontifice Pio XI promulgou uma longa e interessante encyclica incentivando os estudos orientaes e, ao mesmo tempo, propugnando o estreitamento de relações entre Roma e as egrejas scismaticas.

A LUTA RELIGIOSA NO MEXICO

Devido aos ataques dos rebeldes e á morte de muitos ferroviarios, vão ser supprimidos os trens nocturnos

Mexico, 13 (U. P.) — Espera-se aqui que, em consequencia do grande numero de empregados ferroviarios mortos pelos rebeldes, em ataques constantemente realizados contra os comboios do interior, nestes mezes mais proximos, o governo supprima os trens nocturnos.

Ferrarin relata a Mussolini os episodios do "raid" Italia-Brasil

Roma, 13 (A. B.) — O presidente Mussolini recebeu Arturo Ferrarin, abraçando e beijando affectuosamente o bravo "az" italiano. Ferrarin referiu-lhe minuciosamente diversos episodios do "raid" Italia-Brasil e o incidente que causou a morte de Del Prete. Ferrarin tornou a confirmar as noticias acerca da grandiosa sinceridade de que se revestiu a recepção feita pelos italianos e brasileiros no continente sul-americano.

NO MUNDO DO BOX

Continuam as negociações para os encontros de Paolino — Uzcudun —

Nova York, 13 (U. P.) — O manager do pugilista hespanhol Paolino Uzcudum, sr Mayer, declarou á United Press que, embora estejam continuando as negociações para um match de Paolino com Jack Sharkey, Robert Roberti ou Thomas Risko, elle não se acha em condições de annunciar com quem e quando será esse combate, pois os contratos ainda não foram assignados. E' possivel que Paolino parta para o seu campo de treinamento em Summit, Nova Jersey, na proxima semana, afim de dar inicio aos seus exercicios.

Nova York, 13 (U. P.) — Roberto Roberti assignou contrato para um encontro com George Godfrey, no Ebbets Field, a 3 de outubro.

O vencedor bater-se-á depois com um adversario ainda nao escolhido, mas que provavelmente será ou Paolino Uzcudum ou Knute Hansen.

Nova York, 13 (U. P.) — Jack Delaney, tentando, no seu regresso ao ring, reconquistar o seu titulo de campeão de peso meio-maximo, enfrentará o pugilista italiano Nando Tassi, a 19 do corrente, no Ebbets Field, num encontro em dez rounds.

Paris, 13 (U. P.) — O gigante italiano Primo Carnera venceu o seu adversario francez Sebilo Salle Wagram, tendo o referee interrompido a luta ao segundo round, ao verificar que Carnera estava pesando 266 libras, contra 196 de Sebilo.

AINDA O DESASTRE DE — MONZA —

E' agora de vinte e tres o total de victimas

Monza, 13 (U. P.) — A lista de mortos em consequencia do desastre de domingo, durante a disputa do Grand Prix Europe, sóbe agora a vinte e tres. A ultima victima é Luigi Perego, um rapazinho de treze annos, filho do podestá de Biassono, que morreu em consequencia das feridas recebidas.

Falsificava-se dinheiro estrangeiro em dois importantes estabelecimentos de Athenas

Athenas, 13 (U. P.) — Vinte pessoas foram presas, em seguida á descoberta feita contra dois grandes estabelecimentos accusados de estarem falsificando moedas de ouro e prata egypcias, inglezas e turcas.

O EDIFICIO DA EMBAIXADA ARGENTINA NO RIO

Foi approvado o orçamento para a sua construcção

Buenos Aires, 13 (U. P.) — O Ministerio das Obras Publicas approvou o orçamento de um milhão de pesos para a construcção do edificio da embaixada argentina no Rio de Janeiro.

OS SPORTS PELO TELEGRAPHO

Resultados do terceiro round do Torneio Nacional de Tennis dos Estados Unidos

Forest Hills, 13 (U. P.) — Cinco norte-americanos, dois francezes e um australiano conseguiram sobreviver ao terceiro round do Campeonato Nacional de Singles de Tennis, que está sendo disputado aqui. Jack Crawford, da Australia, venceu John van Ryn, dos Estados Unidos, por 4-6, 1-6, 6-2, 6-2; Francis Hunter, dos Estados Unidos, venceu Jean Borotra, da França, por 0-6, 5-7, 6-0, 6-4, 6-2; Henri Cochet, da França, venceu Fritz Mercur, dos Estados Unidos, por 4-6, 11-9, 6-4, 6-4; Jacques Brugnon, da França, venceu George King, por 6-2, 4-6, 6-0, 6-3.

Nova York, 13 (U. P.) — O corredor El-Ouafi iniciará hoje os seus trenos e consultará os directores do Madison Square Garden a respeito das suas proximas corridas.

Andy Pane desafiou El-Ouafi, mas o argeliano ainda não respondeu.

Está gravemente enferma a imperatriz viuva da Russia

Londres, 13 (U. P.) — O correspondente do "Daily Telegraph" em Copenhague diz-se informado de que a imperatriz viuva Maria, da Russia, se acha sériamente enferma, de um mal do coração, estando bastante enfraquecida e sendo considerado muito grave o seu estado.

NOTICIAS DE PORTUGAL

Um frade franciscano preso por se apoderar de valores

Lisboa, 13 (U. P.) — A policia do Porto prendeu o frade franciscano Theophilo Trindade, accusado de se apoderar de importantes valores pertencentes á herança de Soares Pinto, de Ovar. Foram apprehendidos em sua casa valores que elle se recusára a entregar. A população de Ovar manifestou-se hostilmente contra o frade Theophilo, quando elle era recolhido á cadeia, tendo tomado as autoridades energicas providencias contra o seu collega Leonardo Castro, que se refugiou em Tuy.

Lisboa, 13 (U. P.) — O ministro dos Estrangeiros, attendendo a um pedido do sr. Videlejara, encarregado de negocios do Chile, recommendou á Municipalida de desta capital que desse o nome de Santiago a qualquer praça ou rua desta capital.

Lisboa, 13 (U. P.) — O yacht americano Azarada, a cujo bordo viaja o seu proprietario sr. Frazer, visitou Cascaes, tendo sido saudado pela direcção do Club Nautico Portuguez.

Lisboa, 13 (U. P.) — Realizou-se nesta capital o banquete em homenagem ao sr. Primo de Rivera, promovido pela Camara Official de Commercio Hespanhola.

Lisboa, 13 (U. P.) — O paquete "Sierra Morena" levou para o Brasil 150 emigrantes portuguezes.

Lisboa, 13 (U. P.) — O frade Theophilo Andrade declarou aos jornaes estar seguro da sua rehabilitação perante o paiz, repudiando a arguição de roubo.

Lisboa, 13 (U. P.) — O commandante militar do Porto, general Craveiro Lopes, divulgou uma circular aconselhando os emigrantes a preferirem Angola, onde as autoridades concedem grandes regalias e accrescentando que o Brasil deixou de ser fonte de fortunas.

Lisboa, 13 (A. A.) — A proposito do telegramma, em que o capitão Paes Ramos communicou á Aeronautica que a falta de oleo, que obrigou os apparelhos do raid Lisboa-Moçambique a ficarem inactivos em Bolama, fôra devido ao esquecimento do commando do vapor "Amboim" em não desembarcar o oleo que conduzia para os referidos apparelhos, a Companhia Nacional de Navegação, informa que o seu vapor não deixára carga alguma em Bolama, devido ao forte temporal que reinava nas costas da Guiné, quando por ali passou.

Outrosim, diz ainda a companhia, o commandante do "Amboim" ignorava que transportava a bordo do seu navio oleo para os aviadores do vôo Lisboa-Moçambique. Quando a companhia teve conhecimento do caso, pensou em enviar um barco especial com o oleo, o que não fez, visto ser informada de já ter sido a expedição do capitão Paes Ramos abastecida do combustivel, que parece ter sido obtido em Praia.

Lisboa, 13 (A. A.) — A situação da capital é de completa calma.

Os dynamiteiros presos em Beja e recolhidos á prisão de Monsanto, nesta capital, estão sendo interrogados.

Segundo as informações que chegam, reina tambem paz absoluta em todas as provincias, onde a normalidade commercial e social não soffreu nenhuma interrupção.

Lisboa, 13 (U. P.) — Foi presa em Macau a actriz Esther Leão, envolvida num contrabando de seda.

Lisboa, 13 (U. P.) — O sr. Raul Campos, presidente do Club Vasco da Gama do Rio de Janeiro concluiu satisfactoriamente as demarches, faltando apenas a autorização ministerial, para ida em fevereiro de 1929 ao Brasil da banda da Guarda Republicana e um combinado de football para jogar no Rio e em São Paulo.

A banda provavelmente visitará depois a Argentina e o Uruguay.

Lisboa, 13 (U. P.) — A Liga Abolicionista entregou ao commandante da Policia de Lisboa uma mensagem pedindo o encerramento das casas de meretrizes. O commandante prometteu mandar fechal-as a 1 de dezembro proximo.

Lisboa, 13 (U. P.) — Informam de Bolama que os aviadores portuguezes que estão fazendo o raid Lisboa-Moçambique partirão amanhã para Kayess.

Lisboa, 13 (U. P.) — Um incendio destruiu o solar do visconde de Quintanilha, sendo avultados os prejuizos.

O UNDECIMO ANNIVERSARIO DA TOMADA DE FIUME

D'Annunzio commemora-o na intimidade e Udine inaugura um museu d'annunziano

Gardone, 13 (U. P.) — Sem nenhum caracter formal, Gabriel D'Annunzio realizou a commemoração do undecimo anniversario da marcha de Ronchi, que terminou pela occupação de Fiume. Estiveram presentes alguns poucos amigos intimos do poeta-soldado.

Udine, 13 (U. P.) — Inaugurou-se hoje aqui a exposição de reliquias d'annunzianas, na sua maioria composta de objectos relacionados com a occupação de Fiume pelos legionarios commandados pelo poeta.

Violentos temporaes no sul da Hespanha

Madrid, 13 (A. B.) — Os violentos temporaes, que têm abatido sobre o sul da Hespanha causaram graves damnos nos campos, fazendo algumas victimas.

O Papa vae dirigir uma encyclica a todos os bispos — do mundo —

Roma, 13 (U. P.) — O Santo Padre Pio XI lançará hoje uma Encyclica aos bispos de todo o mundo. Sabe-se que esse documento tem caracter puramente religioso e o seu objectivo principal é o clero.

Vae ser lançada a pedra fundamental de uma nova cathedral na Australia

Sydney, 13 (A. B.) — O cardeal Cerretti, acompanhado de numerosos bispos, partiu para Brisbane, onde domingo abençoará a pedra fundamental da cathedral a ser construida naquella cidade.

O cunhado do ex-kaiser foi expulso da Belgica

Berlim, 13 (U. P.) — O cunhado do ex-kaiser Guilherme II, sr. Zubkoff, foi preso na Belgica quando viajava num bonde, depois de haver entrado illegalmente no paiz, procedente de Luxemburgo.

A policia belga expulsou-o.

O DESAPPARECIMENTO DO CORONEL FAWCETT

Sua esposa acredita que elle ainda vive e diz que todas as noites se communica telepathicamente com o expedicionario perdido

Nice, 13 (U. P.) — A senhora do coronel Fawcett, que ha mais de tres annos se acha perdido nas florestas brasileiras, declarou ter a mais absoluta confiança em que o seu esposo se acha vivo e passando bem. Madame Fawcett affirma que todas as noites se communica telepathicamente com o seu marido, na sua villa de Beaulieu sur Mer.

A Italia elevou os impostos sobre o trigo

Roma, 13 (U. P.) — Os impostos sobre o trigo foram elevados immediatamente de vinte e seis para trinta e nove liras por quintal, como medida de protecção ao trigo nacional, em vista da esplendida colheita deste anno. Deante das colheitas excepcionaes dos outros paizes, nota-se que os preços do trigo baixaram muito em todo o mundo, especialmente no mercado de Nova York, o que põe o producto italiano em séria desvantagem nos mercados internos na competição com o trigo estrangeiro.

O mercado de Genova caiu de 149 liras em maio para 118 em setembro. O novo imposto dará aos productores italianos margem sufficiente para cobrir os gastos da producção e ganhar ainda um lucro razoavel. Os productores empregaram todos os esforços para augmentar a colheita, mas a secca reinante durante todo o verão prejudicou a safra, que foi quasi semelhante á do anno passado, porém superior á dos annos anteriores, desde que o primeiro ministro Mussolini iniciou a batalha do trigo. O presente imposto não evitará a importação de abastecimentos no minimo necessario ao paiz e auxiliará os plantadores, após a sua terrivel campanha para augmentar a producção.

A GUERRA FÓRA DA LEI

Como os jornaes de Berlim commentam a adhesão — da Russia —

Berlim, 13 (U. P.) — Noticiando a adhesão da Russia ao Pacto Kellogg contra a guerra, os jornaes salientam a importancia desse gesto diplomatico do governo do Soviet, affirmando que o sr. Tchitcherin mais uma vez deu um testemunho irrecusavel da sua habilidade diplomatica. As nações occidentaes não terão assim nenhuma opportunidade para allegar que a Russia é "um empeço á paz universal".

Washington, 13 (U. P.) — O Departamento de Estado annuncia que recebeu notificações da Hespanha e da China de que pretendem adherir ao pacto contra a guerra.

Um accordo entre os productores de zinco norte-americanos e gallenses

Londres, 13 (U. P.) — O correspondente da "Exchang Telegraph Company" em Swansea annuncia que os fabricantes americanos e gallenses de zinco concluiram um accordo, distribuindo o mercado mundial desse producto, ficando os Estados Unidos com a prioridade nos mercados canadenses e sul-americanos.

O "SHREVEPORT" ESTA' COM FOGO A BORDO

Partem para o local do desastre um guarda-costa e alguns cutters

Washington, 13 (U. P.) — Um navio guarda-costa annunciou que o navio tanque de sete mil toneladas, "Shreveport of New York" se acha com fogo a bordo, perto de Fryingpan Shoals, junto ao Cabo Fear, Carolina do Norte. A tripulação refugiou-se em botes salva-vidas. Esse guarda-costa e alguns cutters estão a caminho do local do desastre.

Um desastre na linha Brindisi-Constantinopla

Roma, 13 (U. P.) — Um hydroplano da linha Brindisi-Constantinopla, com seis tripulantes e tres passageiros, ficou ligeiramente damnificado depois de haver caido ao mar, em consequencia de uma descida forçada, meia hora passada da sua partida de Brindisi.

Os passageiros sairam illesos, assim como quasi toda a tripulação. A maioria da carga foi salva em barcos que foram urgentemente enviados de Brindisi.

O piloto Parlanti ficou ligeiramente ferido e o mecanico Mario Campi morreu afogado.

HOUVE UMA CIVILIZAÇÃO INDIGENA CHILENA COM CULTURA PROPRIA

Foi descoberto em Tiltil um cemiterio que o comprova

Santiago, 13 (U. P.) — Annuncia-se de Tiltil a descoberta de um cemiterio indigena, onde foi encontrado um esqueleto e varios vasos de barro, ornamentados com desenhos.

Investigações feitas pelo director do Museu, sr. Ricardo Latcham, demonstraram que o referido cemiterio era anterior á vinda dos indigenas peruanos ao Chile, pelo que, os aborigenes chilenos tinham a sua cultura propria.

Furacão na região das Antilhas

Washington 13, (U. P.) — O Bureau do Tempo annunciou que um furacão que está varrendo as Indias Occidentaes, possivelmente attingirá o sul, no Estreito de Nona, esta noite. As cidades do Sul de Santo Domingo e Haiti serão ligeiramente attingidas na manhã de amanhã.

As companhias cabographicas annunciam que o furacão tornou-se particularmente violento em Porto Rico, onde os negocios foram suspensos durante todo o dia. Os prejuizos são ainda desconhecidos.

OS PROGRESSOS DO RADIO

Um drama transmittido simultaneamente pela radiotelephonia e pela televisão

Schenectady, Nova York, 13 (U. P.) — Pela primeira vez na historia, uma representação dramatica foi simultaneamente transmittida pela radiotelephonia e pela televisão, perfeitamente synchronizada pelo laboratorio da General Electric Company.

Os actores executaram um acto de um drama, em studio fechado, emquanto que a audiencia, em uma outra sala do mesmo edificio, simultaneamente via os movimentos dos artistas na tela e ouvia os dialogos e numa radiola.

Avião postal perdido em alto mar

Paris, 13 (U. P.) — Os vapores e navios de pesca que navegam no Canal da Mancha receberam ordem para procurar um aeroplano postal, que foi lançado em catapulta do vapor "Ile de France" ás 9,10 da manhã de hoje, e desde então não deu mais noticias.

Os Estados Unidos reconheceram o novo governo da — Albania —

Washington 13, (U. P.) — O Departamento do Estado annunciou que o governo dos Estados Unidos reconheceu o governo do rei Ahmed Zogu, na Albania.

O VÔO PORTUGUEZ DE LISBOA A MOÇAMBIQUE

Foram resolvidas as difficuldades na Guiné, devendo a esquadrilha partir imme— diatamente —

Lisboa, 13 (U. P.) — Um telegramma de Bolama diz que o governador da Guiné removeu as difficuldades para abastecer de oleo os aviões portuguezes, devendo proseguir immediatamente o vôo da esquadrilha até Moçambique.

Chega a Yokohama o dr. Juliano Moreira

Yokohama, 13 (U. P.) — Chegou aqui hoje, acompanhado de sua senhora, o scientista brasileiro dr. Juliano Moreira, sendo saudado á sua chegada por varias personalidades de destaque.

O dr. Juliano Moreira fará conferencias nas universidades imperiaes.

DEPOIS DO VÔO ROMA-NATAL

O principe Potenziani entrega a Ferrarin o seu diploma de cidadão de Roma

Roma, 13 (U. P.) — O principe Potenziani offereceu uma recepção a Ferrarin, no Capitolio e entregou-lhe o diploma concedendo-lhe a cidadnaia romana honoraria.

Vulcão da America Central em actividade

San Salvador, 13 (U. P.) — O vulcão Izalco acha-se em grande actividade, lançando cinzas sobre as cidades de Sonsonate, San Antonio, Caluco e Mahulingo. Ouvem-se profundos rumores subterraneos nos arredores.

CONCURSO DO "CORREIO DA MANHÃ"

— DA —

Medalha Delage, Figueira & Cia.

Qual o melhor footballer do Brasil?

Voto em ____________

Assignatura ____________

DE SÃO PAULO

O JOGO EM SANTOS

(Da nossa succursal, em data de 12)

Offerecendo um chocante contraste á sua actividade de cidade commercial, Santos constituia o paraiso dos batoteiros.

Prevalecendo-se da liberdade que se entendia dever ser concedida para a exploração do jogo nas praias, por se tratar de uma estação balnearia, os profissionaes do panno verde alli assentaram seu campo de acção, de uma acção que se vinha exercendo impunemente, com grandes damnos para a sociedade, e era inexplicavelmente tolerada, mão grado as reclamações diarias feitas pela imprensa. Não era só o dinheiro daquelles que, podendo, por desfastio, se encostam a uma mesa do jogo, que as varias arapucas installadas nas praias, carregavam para os bolsos dos exploradores do vicio. O dinheiro do pobre, do operario mesmo, era egualmente attrahido pela voragem.

Quem, algum dia, se deteve nas praias santistas, notadamente no José Menino e no Gonzaga, ha de ter visto annexo aos hoteis de luxo, casinos principescamente installados, em cujos baixos funcciona aquillo que os jogadores, em sua gyria, denominam "campo grande". E' a roleta com paradas pequenas, ao alcance dos menos favorecidos da fortuna, dos que não pódem frequentar o luxo dos casinos, mas que alli deixam o seu precioso dinheirinho. A todos accessivel a entrada, em alguns desses pontos é tornada mais convidativa com a attracção de espectaculos e diversões gratuitos. E o dia inteiro e pela noite em fóra, o ruido caracteristico das fichas e a fala dos banqueiros se fazem presentes, a ouvidos os mais desacautelados.

Esse aspecto impressionante que offereciam as lindas praias santistas teve fim com a resolução tomada pela policia de ordenar o fechamento de todos os estabelecimentos que exploravam o jogo. Assim é que, já ha varias noites, se apagaram as luzes dos casinos e dos annexos aos hoteis. Permanecerão unicamente com a faculdade de jogo os clubs fechados, que são poucos e que, por sua natureza mesmo, não poderão acarretar os maleficios que a exploração impune do vicio produzia.

A resolução adoptada pelo governo causou boa impressão e, se reparos ha a oppôr, é unicamente á demora havida em tomal-a. Não deixa, entretanto, o povo, em meio da sensação de tranquillidade que lhe trouxe o fechamento dos casinos e casas de jogo de Santos, de experimentar uma certa duvida sobre a efficiencia e a duração da medida. Já tantas vezes se hão annunciado campanhas contra o jogo, já tantas vezes se hão iniciado espectaculosas medidas de repressão, para logo annulladas ou abandonadas, que ha razão para essa desconfiança.

Della participamos tambem, mas desejaramos muito sinceramente ser convencidos do contrario, isto é, que o que o governo acaba de resolver seja effectivo e duravel.

Explicando a sua attitude, procuram os nossos dirigentes ligal-a ao fechamento do Casino de Copacabana, em consequencia da cassação do privilegio de que este gozava, concessão "cujos effeitos facilmente poderiam attingir Santos por esforço dos interessados." Cassada a concessão pelo Supremo, acharam-se as autoridades paulistas á vontade para tomar medidas radicaes em Santos, prohibindo alli o jogo, como acontece em todos os pontos do Estado." — Diz a nota publicada a respeito no "Correio Paulistano."

Que não seja uma energia transitoria, que não seja fogo de palha a acção do governo nesse sentido... E' possivel, senão certo que, a estas horas, os patronos dos batoteiros já se tenham lançado em campo afim de prejudicar a moralizadora resolução.

Não deixa de ser singular, entretanto, que assim procedendo, tolere, comtudo, a policia a existencia de um club, na capital, dito republicano, onde se reunem os figurões da politica dominante, e que vive á custa da exploração do jogo, que trás arrendada a um grupo de profissionaes da batota. Para coherencia e para fazer jus a applausos incondicionaes nesse sentido, fôra mistér que o sr. Julio Prestes estendesse sua deliberação não só a esse club, que concorre para o descredito do P. R. P., como a outros que, mascarados sob a capa de fechados, constituem, todavia, verdadeiras casas de tavolagem. O diabo, porém, é que na directoria ou no conselho fiscal de cada uma dessas espeluncas ha sempre personagem graduada na politica, para servir de para-raio nas occasiões opportunas...

Em todo caso, o tempo se encarregará de nos dizer se o que a policia está fazendo é a sério ou não passa de pilheria, destinada a embair a ingenuidade popular.

Para ler no bonde

Ha dois annos, o deputado Pacheco Mendes faz um discurso na Camara, sem que os seus collegas tenham percebido o que elle quer dizer.

— E' o primeiro orador do Congresso. Ou elle, que fala para dentro, dizia-nos o srs. Assis Brasil, ou um certo Garibaldi de Mello, que anda por aqui, sem nunca ter aberto o bico.

* * *

Os marmoristas têm um candidato ás proximas eleições municipaes. E' o sr. Minervino de Oliveira, o qual, se fôr eleito, apresentará um projecto transformando o Conselho em catacumba, com uma grande mumia no centro, figurando a Soberania Carioca...

* * *

O "leader" da maioria da Camara, em nome do governo, declarou que o augmento dos vencimentos dos funccionarios publicos não será feito emquanto não se constituir devidamente os quadros.

(Dos jornaes.)

Não sei porque, mas eu scismo
Que elle não sabe, talvez,
Que o pobre funccionalismo
Não é cavallo de inglez...

* * *

O sr. Mathias Olympio, ex-governador do Piauhy, cuja administração foi um desastre, vae ser nomeado juiz federal no Paraná.

No Brasil, é assim. Quando um individuo se desacredita em politica, faz-se delle um magistrado.

* * *

Discurso, de hontem, do sr. Salles Filho:

"O que caracteriza a Camara é o mysterio da sua politica. A maioria aqui vive em segredos; ninguem sabe o que fazem os deputados pelos cantos..."

Aparte do sr. Berbert de Castro:

— Não apoiado. Aqui se sabe de tudo. Sabe-se até demais. Os deputados já não podem, numa sala discreta, conversar na intimidade com as senhoras das suas relações...

* * *

No baile de uma sociedade recreativa, Antonio Dias do Paço estava conquistando uma dama compromettida. O noivo desta quiz dar uma lição no atrevido, que fugiu.

(Dos jornaes.)

Tendo levado um trompaço,
por causa de ser coió,
Antonio Dias do Paço
saiu do baile, no passo,
no passo do Jocotó.

DR. MAURILLO DE MELLO

COM 3 ANNOS DE PRATICA NOS HOSPITAES DA EUROPA

DOENÇAS DA GARGANTA, NARIZ e OUVIDOS — Apparelhagem completa da especialidade. Chamados a qualquer hora. Consultorio: Rua Republica do Perú, 47 — Tel. Central 1398. Residencia: Rua Machado de Assis, 6 — Tel. Beira-Mar 2001 (15602)

Acções, hontem propostas, no fôro local

Foram, hontem, propostas no fôro local, as seguintes acções:

Na 3ª vara civel — Despejo, autor Antonio Nogueira Penido, contra Dora Maresca, referente ao predio n. 38, do Cattete; ordinaria: autor, Irineu Silva, contra Domiciano Ferreira, para cobrança de 500 contos, por damnos e prejuizos; summaria: autora, massa fallida de Bento Barros Vidigal, contra Olga Morrot Pinto Lima, para annullar a hypotheca de um immovel em "Paraty", e o penhor mercantil de varias mercadorias.

Acção procedente

O juiz da 5ª vara civel julgou procedente a acção proposta pelo dr. Raul Manso Sayão, contra a Associação dos Operarios da America Fabril, o José Coelho Junior.

A acção teve por objectivo o pagamento dos serviços prestados pelo dr. Sayão, na construcção do Hospital São Jorge e na direcção da assistencia hospitalar daquella Associação.

JURADOS MULTADOS

O juiz Edgard Costa multou em 50$000 os jurados Francisco Furtado Mendes Vianna e José Rufino de Moraes.

Para irrigação das ruas e jardins da Barra do Pirahy

Pelo ministro da Fazenda foi concedida reducção de direitos paar um automovel irrigador com tanque para 3.000 litros dagua com bombas de reacção, completo, contra incendio, com pharol movediço, etc., e material accessorio adquiridos pela Prefeitura da Barra do Pirahy, para serviço publico de fornecimento dagua para ruas, praças e jardins da mesma cidade.

CENSURA TELEGRAPHICA — EM SANTOS? —

Santos, 13 (A. B.) — Quando se debatia na Camara estadual, ha dias, a questão da nomeação dos prefeitos, um cavalheiro desejou enviar um telegramma de felicitações ao sr. Antonio Feliciano, pela maneira como se houve na discussão do assumpto. Na S. Paulo Railway recusaram este telegramma.

Um redactor do jornal a que foi relatado o facto, querendo uma comprovante, enviou a um dos seus companheiros da capital um telegramma de felicitações em que discordava da attitude do governo. Esse despacho, como o primeiro, foi recusado pela companhia ingleza.

Parece, pois, indubitavel a existencia da censura telegraphica em Santos.

De Bello Horizonte

(Do nosso correspondente, em data de 10)

Depois de se ter annunciado, na propria mensagem presidencial, que o governo pretendia cercar o cargo do promotor de justiça, no Estado, de maiores vantagens materiaes e de maiores regalias; depois que o dr. Nisio Baptista de Oliveira, procurador geral, elaborou o ante-projecto na reorganização judiciaria, na parte referente ao Ministerio Publico, majorando os ordenados dos promotores de maneira que variassem de 1:000$000 para a capital, até 700$000 para as comarcas de primeira entrancia, veiu, afinal, o augmento tão ruidosamente propalado, e vieram, com elle, o desapontamento e a decepção geraes. A majoração foi reduzida grandemente. O promotor da capital passará a ganhar 800$000; os do interior, terão um augmento de 100$000, correspondente ás funcções novas de inspector escolar que terão de accumular de agora em deante.

Como se vê, o augmento feito foi ridiculo e diminuto. Augmento que se faz em ordenado de cozinheira ou de "chauffeur". Afinal de contas não houve propriamente um accrescimo nos vencimentos, pois o estabelecimento das novas funcções de inspector escolar veiu onerar o cargo de promotor com um pesado onus de serviço, que certamente não poderá ser compensado com os 100$000 do pretenso augmento.

O motivo desse receio do governo, que pretendia augmentar realmente os ordenados dos promotores, mas que, á ultima hora, teve essa saida, foi não abrir uma excepção em favor desses servidores da justiça, excepção que podia valer em favor da pretensão de todo o funccionalismo ás melhorias de condição. Se o governo cedesse aos pedidos dos promotores, não teria força moral para resistir aos outros funccionarios.

E o resultado foi esse...

O augmento feito não vale praticamente nada. De que servem 100$000 a mais, para quem tem sempre as economias escassas, e ainda mais em paga de pesados serviços novos que se exigem?

De quasi nada, certamente. Como meio de melhorar e prestigiar a situação do Ministerio Publico, tambem de nada valeu a innovação. Antes teve effeito contraproducente. Augmentos dessa ordem valem até como uma diminuição para quem exerce funcções importantes, como o promotor de justiça.

Além desse augmento escasso, vae ser estabelecido o criterio da promoção na carreira do Ministerio Publico. Um promotor só se póde iniciar pelo primeiro grão, ingressando numa comarca de 1ª entrancia. Dahi, successivamente, póde ir galgando os outros grãos, até á capital.

Transforma-se assim a promotoria numa carreira, como a magistratura. Francamente, que não merece applausos tal medida, que viria difficultar o ingresso dos bons elementos para a promotoria e estabelecer um criterio rigido de escolha que nem sempre dá bons resultados.

A NATUREZA É MUSICA ESPARSA PELA TERRA!

A terra é musica rolando — pelo espaço! —

Entre os muitos peccados commettidos pelo actual emprezario do Theatro Municipal, que não recommendam a volta para o anno vindouro, ha a sua ogeriza pela musica allemã, que visionarios desattentos tentam, de vez em quando, supprimir do repertorio universal. Das vinte e uma operas já cantadas, apenas dois compositores allemães representados!

Ha varios annos, durante o periodo da conflagração européa, houve diversas tentativas neste sentido, que, como as outras iniciadas, visavam a musica de camera, a opera lyrica, a opereta e o canto allemães. Naquella época, com um pouco de boa vontade, ainda se poderia achar certa justificativa para tal movimento, trabalhados como estavam os espiritos por profundo e intenso odio, vibrando naturalmente no coração e na alma de cada filho dos diversos paizes alliados e em luta com a nação teuta. Mas agora, quando todos voltaram á ponderação e ao bom senso, seria absurdo tornar a insistir no assumpto, dando a esse movimento contra a musica allemã um aspecto inexplicavel de uma attitude anti-artistica. No prefacio do seu livro "A musica na Allemanha", publicado em 1867 por Camille Selden, francez, referindo-se á inimizade do seu paiz com o povo germanico, escrevia elle: "Antes de tudo, parece nada ter a musica que se envolver com as revoluções e as guerras que mudam a face dos imperios."

Um chronista musical, daquella época, affirmava tambem que os que pensavam firmemente eram de opinião que a idéa da "boycottage" da musica allemã seria uma utopia, absolutamente impossivel de ser realizada.

Que seria do repertorio universal sem a musica allemã? O seculo maximo da musica foi o XIX, o seculo em que todas as demais artes empallideceram deante da arte dos sons. Naquelles cem annos, qual foi o architecto, o pintor ou o esculptor maior nas suas artes que Beethoven na musica? Pois ouçamos o que diz um francez, Camillo Bellaique, no seu livro "Estudos musicaes": "Se fosse possivel dar o nome de um povo ao decimo nono seculo musical, dever-se-ia chamal-o o seculo allemão."

D'Annunzio, que com a crepitação luminosa do seu verbo arrastou a Italia á guerra contra a sua antiga inimiga, tem tão grande admiração por Wagner que escreveu esta phrase, immenso brilhante maravilhosamento lapidado nesse thesouro da fórma que é o "Fogo": "Quando Wagner morreu, o mundo diminuiu de valor."

Nietzsche, cujo horror á Allemanha, sua propria patria, era externado em cada pagina que escrevia, disse, no "Ecce-Homo", referindo-se ao acaso do cruzamento de um seu livro, que enviára a Wagner, com a partitura do "Parsifal", que o compositor immenso lhe remettera: "Os dois livros se haviam cruzado no caminho. Pareceu-me ouvir um ruido fatidico: era, realmente, o choque sonoro das duas espadas." E Nietzsche, no seu grande orgulho, procurando uma semelhança ao proprio talento formidavel, só encontrou Wagner.

No seu "Diccionario musical", Carlos Schmidt diz que Wagner é o maior compositor dramatico. Calcule-se, assim, a "boycottage" de Wagner e dos musicos allemães, por quem até os proprios inimigos da Allemanha têm a maior admiração!

Ha tempo, disse o "Figaro": "A musica da Allemanha contemporanea invadiu o mundo." E isto só se dava evidentemente porque o mundo apreciava a musica allemã.

Que seria da estante musical com a ausencia de Beethoven, Weber, Schubert, Mendelssohn, Schumann, Wagner, para não citar senão os mais conhecidos? Não é possivel. E os grandes artistas, os mestres, que pensam com tranquilla intelligencia e sentem com alma fina, devem fazer sentir os disparates dessa "boycottage", que faria da musica uma Venus sem cabeça, a cathedral de Notre Dame sem as suas flechas e seus porticos rendados, ou a "Virgem" de Murillo sem os labios, sem os olhos e com os cabellos aparados á ingleza... Imagine-se que se supprimissem dos museus as estatuas athenienses e os marmores florentinos! Calcule-se que se inutilizassem as telas de Da Vinci, Raphael, Ticiano, Murillo, Rubens, Velasquez, Van-Dick, Pintoretto, Le Brun, Van-Eick, Rembrandt, David, Courbet e todos os mestres supremos do colorido! Calcule-se que se abatesse toda a architectura da Edade Média! Que calamidade a ausencia da musica allemã!

A musica, a essencia da arte, é a vida vibrando em harmonias; é todo o kosmos palpitando em rythmos; é canto de passaro; é agua sonora dos rios, das ondas do oceano, das cascatas triumphaes; é chocalhar das frondes, é borbulhar das selvas; é grito de dôr e é riso de alegria. A Natureza é musica esparsa pela Terra e a Terra é musica rolando no espaço sonoro da musica dos astros!

Como afastar do gremio musical dos artistas os irmãos que commungam o mesmo ideal e que sentiram tão profundamente a musica? Que culpa têm elles do odio guerreiro dos seus posteriores, elles que viveram para além da terra, na região olympica da Belleza e da Arte, sentindo apenas, com alma apaixonada e crente, que é como aquella Santa Genoveva, de Puvis de Chavannes, de que fala Guerra Junqueiro:

"Dos pés á cabeça é toda virgem, é toda ella uma oração. Reza com todo o corpo, é toda alma. Unge a Natureza, a vida que dorme, a dôr que descansa. Abençôa e perdôa, exhala Deus. Oh! Santa divina, tu és para mim o milagre da Arte, a encarnação suprema da Belleza!"

PILAR DRUMOND.

Associações scientificas

Academia Nacional de Medicina

A sessão semanal da Academia Nacional de Medicina foi, hontem, inteiramente dedicada á sciencia estrangeira, actualmente representada entre nós por dois vultos illustres o professor Marinesco e o dr. Clement Simon, respectivamente rumeno e francez. Abrindo a sessão, o professor Miguel Couto, seu presidente, congratulou-se com a presença de tão distinctos convidados, traçando em breves palavras o perfil scientifico do autor da *Cellula Nervosa*, bem como enaltecendo a figura do syphiligrapho francez, cujo nome declinou com sympathia.

O professor Marinesco, como estava annunciado, escolheu a *Encephalite epidomica* para assumpto de sua conferencia, expondo, áquella sociedade scientifica, aspectos curiosos dessa enfermidade que a guerra fez conhecida do mundo. Mostrou, o notavel neurologo, as relações dessa doença com a hysteria e a doença de Parkinson frizando que os disturbios do tonus muscular possuem, para caracterizal-a, importancia maior do que a propria lethargia. Um dos pontos mais interessantes da conferencia do professor Marinesco foi aquelle em que ligou a physiologia pathologica da encephalite lethargica ao metabolismo do calcio, mostrando que as alterações anatomo-pathologicas dessa enfermidade evidenciam accentuada predilecção pelos territorios nervosos, como tuber cinereo e locus niger, onde se processa esse metabolismo. Refere, ainda, as experiencias feitas *in anima vili*, com a injecção de chloreto de calcio. Faz, além disso, considerações attinentes ao caso em exposição, sobre systemas sympathico e para-sympathico, chamando a attenção para a predisposição vagotonica dos doentes accommettidos de encephalite lethargica. Lembra, ainda, que os disturbios nelle observados fazem pensar, ás vezes, na paraphrenia.

O professor Marinesco acompanhou sua exposição de desenhos e exhibições com o intuito louvavel de elucidar o que dizia. Pena é que a lanterna magica da Academia Nacional de Medicina esteja quasi tão velha quanto ella, na vespera de festejar seu centenario, circumstancia que muito deveria ter aborrecido o dr. Marinesco.

Seguiu-se depois, com a palavra, o dr. Clement Simon, que, na qualidade de especialista em doenças dermatologicas e syphiligraphicas abordou o interessante thema de unicidade ou pluridade do virus syphilitico. O medico francez é um expositor de raça, claro e elegante, ferindo o assumpto sem se perder em considerações tributarias. Mostrou que, muito antes de Schaudinn ter descoberto o treponema pallido, já se presentia pela simples analyse dos phenomenos clinicos, a existencia, senão de dois virus com diversa especificidade, ao menos de duas grandes séries em que se dicotomisava a grande arvore da symphilis humana. De um lado estavam aquelles em que a enfermidade se traduzia por lesões cutaneas e visceraes, sem assalto apparente do systema nervoso, do outro se encontravam precisamente os enfermos que apresentavam signaes de um processo morbido alli localizado, ao passo que tinham sua mucosa e pelle poupada pelo flagello. Seriam, acaso, duas especies de syphilis?

Fournier, o grande syphiligrapho francez, explicava a occorrencia da tabes e paralyzia geral, nos doentes sem nenhum ou com insignificante passado cutaneo dizendo que nelles a doença tinha alcançado o systema nervoso exactamente por falta de um tratamento efficaz, pois sem manifestações mucosas ou cutaneas, que as advertissem, suas victimas não eram convenientemente medicadas, circumstancia que lhes abria a porta do organismo até o systema nervoso central.

Analysando, porém, esses phenomenos, á luz de um preconceito favoravel á pluralidade do virus syphilitico, observadores e experimentadores mais modernos presumiam que elles traduzissem a sua hypothese preferida. Os virus syphiliticos seriam dois: um delles, dermotropo, traduzia sua sympathia pela pelle, a mucose e visceras, onde se localizava e evoluia; ao passo que o outro fazia do systema nervoso seu logar de eleição.

Levaditti e Augusto Marie, estudando largamente o assumpto no laboratorio, presumiram ter alcançado a prova experimental dessa duplicidade, pois nesses animaes a doença se apresentava diversa conforme a origem do germen. Mas, os dois experimentadores, não obstante fossem homens de notavel reputação scientifica, não evitaram uma causa brutal de erro, que é a espirochetose espontanea do coelho, traduzindo-se por um syndromo perfeitamente identico ao quadro que esses autores julgaram peculiar á doença produzida nesse animal pelo virus neurotropo.

E' precisamente essa occorrencia, que no dizer de Clement Simon, destróe totalmente o fundamento experimental da hypothese de pluralidade do virus syphilitico, que o illustre medico francez contesta.

O professor Marinesco, tomou depois a palavra para vir corroborar nos conceitos do dr. Clement Simon. Segundo elle tambem não existe a duplicidade do virus syphilitico. A Academia recebeu, do illustre professor rumeno, a confidencia de pesquizas que fez a esse respeito e ainda não foram publicadas, negando a these de Levaditti e Marie.

Terminada a conferencia do dr. Simon o presidente da Academia deu a palavra ao professor Rabello para que pronunciasse o seu veredicto... Esse medico declarou que deante de testemunhos tão autorizados só lhe cabia render-se a evidencia, tanto mais que suas convicções clinicas o encaminhavam para esse ponto de vista unicista.

SOCIEDADE DE MEDICINA E CIRURGIA

Realiza-se hoje, com toda a solennidade, a conferencia do professor Marinesco, versando ella acerca de "Pesquizas sobre o mecanismo da myasthenia". A sociedade convidou o representante da Rumania e o ministro Vianna do Castello, para comparecerem á sessão.

Conselho Municipal

Por falta de numero, o Conselho Municipal não funccionou hontem novamente.

E' que figurava na ordem do dia o "projecto dos telephones" e constaria do expediente a moção de solidariedade com o sr. André de Faria Pereira, no caso de sua demissão do cargo de procurador geral do Districto Federal...

O sr. Mauricio de Lacerda deixou sobre a mesa um requerimento, solicitando a transcripção nos annaes da resposta do sr. André de Faria Pereira ás razões, propaladas, que deram motivo á sua demissão, resposta essa hontem divulgada.

Por infracção do regulamento de operações a termo

Pelo ministro da Fazenda foi dispensada a multa de 1:000$000 imposta ao corretor Eduardo Eugenio Villeroy, por infracção do regulamento de operações a termo.

O PREFEITO VISITA REPARTIÇÕES

O prefeito em companhia de seu secretario, visitou hontem, pela manhã, as dependencias em que está installada a repartição de licenças de Obras, afim de conhecer a efficiencia daquelle novo mechanismo.

Em seguida esteve s. ex. em inspecção a outras repartições, que funccionam no edificio da Prefeitura.

TIRO DE GUERRA 5

Acham-se abertas as matriculas na Escola de Soldados, onde todo cidadão poderá preparar-se para ser reservista do exercito, concorrendo assim para a defesa do lar e da Patria. As inscripções deverão ser feitas directamente á séde do Tiro 5, na rua Evaristo da Veiga n. 58, edificio do 4º batalhão da Policia Militar.

O PREFEITO SANCCIONA — CREDITOS —

O prefeito sanccionou hontem, á noite, a resolução do Conselho Municipal que o autoriza a abrir os seguintes creditos supplementares:

De 1.700 contos para reforço da consignação — "acquisição de artigos diversos, da verba "Material", da Superintendencia da Limpeza Publica, para fazer face ás despesas de forragem, carvão Cardiff, etc., até 31 de dezembro do corrente anno; e de 70 contos para reforço da consignação destinada a gratificação de 10 °|° sobre os vencimentos do professor ou director de escola de dois turnos.

A DATA 28 DE SETEMBRO

Um monumento á princeza — Isabel —

Communicam-nos:

"Na sessão preparatoria, presidida pelo conhecido clinico dr. Antonino Ferrari, a Associação Beneficiadora de Villa Isabel esteve reunida sabbado ultimo, em sua séde provisoria, á avenida 28 de Setembro, Escola de Santa Isabel, para tratar da sua magna data, 28 de setembro, data commemorativa do natal do bairro e que assignala tambem na historia patria a assignatura da lei aurea na liberdade da escravatura.

Como não possam promover este anno festejos externos, em virtude das obras por que está passando a principal arteria do bairro, a avenida 28 de Setembro, e cuja conclusão terá logar sómente em principios do anno vindouro, a Associação resolveu solennizar a passagem da referida data com uma magna sessão solenne, que terá logar na Escola de Santa Isabel, sendo para a mesma convidados pessoas gradas do bairro, o mundo official e a imprensa em geral.

Nesta grande festividade, serão indicadas as commissões que irão cooperar com a Associação na sua velha aspiração ou seja erigir no bairro um monumento a Isabel Redemptora, o coração magnanimo que extinguiu a escravatura, symbolizando mesmo, ainda, essa aurea data, com as ephigies dos vultos mais notaveis da raça negra e que muito trabalharam pela abolição, José do Patrocinio, André Rebouças, Luiz Gama, Ferreira de Menezes e outros.

Figura tambem o projecto de crear uma créche no bairro para cuja fundação conta a Associação com o apoio official do governo e do alto commercio desta praça.

A nova linha Veneza-Brindisi

Brindisi, 13 (U. P.) — A nova linha aerea de Veneza a esta cidade, ligada á linha de vapores do Oriente, foi hoje inaugurada com a chegada do primeiro hydroplano de Veneza. O avião foi recebido pelo podestá, conde Orsi, e altas autoridades militares e civis.

As Commissões do Senado

Attribuições Privativas — Esteve hontem reunida essa commissão, assignando parecer favoravel ao *véto* do prefeito á resolução do Conselho Municipal isentando de impostos a séde da União dos Estivadores Municipaes.

Marinha e Guerra — Assignou parecer favoravel ao projecto que regula as promoções dos aspirantes da Policia Militar.

Agricultura — Como as duas anteriores, reuniu-se muito rapidamente, dando parecer favoravel ao projecto que provê sobre a emissão de *warrants* agricolas.

A FEBRE AMARELLA

Não está confirmado o caso da Circular da Penha

O doente removido da rua D. Castorina, 1, na Circular da Penha, não está atacado de febre amarella, sendo o seu caso de pleuriz. Continúa, porém, em tratamento no isolamento em que foi internado, no São Sebastião.

De ante-hontem para hontem, não houve nenhuma outra remoção.

EXPURGOS DE HONTEM

Os serviços prophylaticos de expurgo e stegolagem foram feitos hontem na rua Visconde de Itauna, 3, 5, 7, 9, 11 e 13; praça da Republica, 197 e 199; rua Ziese, 72, 74, 76, 78, 80, 82, 84, 86, 79, 81, 83, 85, 87 e 89.

CLAYTONAGENS

Os apparelhos Clayton funccionarum hontem em diversos pontos urbanos da cidade, trabalhando as cinco machinas da Saude Publica.

HAVERÁ NOVOS CASOS?

Segundo nos informaram hontem, sem que podessemos verificar, pelo adeantado da hora, a veracidade do facto, teria havido tres casos novos de febre amarella, occorridos em Terra Nova, na Linha Auxiliar, sendo que um delles, ao que se adeantava, fora fatal.

O DESMORONAMENTO DO MONTE SERRAT

Foi apurada a inculpabilidade do engenheiro Octavio de Mendonça

Santos, 13 (A. B.) — Foi terminado o inquerito instaurado pela Delegacia Regional, a requerimento da Camara Municipal, para apurar a responsabilidade do engenheiro Octavio de Mendonça no desmoronamento do Monte Serrat.

O inquerito, peça volumosa, conclue pela inculpabilidade daquelle profissional.

INFORMAÇÕES UTEIS

CENTRAL DO BRASIL — Partidas de D. Pedro II para S. Paulo: SP1, ás 4,50 da madrugada; RP1, 6,30, e RP3, 7,30 da manhã; NP1, ás 7 horas da noite; NP3, ás 8 horas da noite; LP1, ás 9 horas da noite, e NP5, ás 10 horas da noite. Chegadas: NP2, ás 7 horas, NP4, ás 8 horas, LP2, ás 9 horas e NP6, ás 10 horas da manhã; RP2, ás 6,30, RP4, ás 8,40 e SP2, ás 2,40 da noite, annexo RP4.

Partidas para Minas de D. Pedro II — S1, 4,50 da madrugada até Lafayette; R1 (Bello Horizonte), 6 horas da manhã; N1, 6,30 da noite, e N3, 7,30 da noite, e S3, 4,10, até Entre Rios. Chegadas: N2, de Bello Horizonte, 8,30 e N4, 11,55 da manhã; R2, 9 horas da noite; S2 de Lafayette, ás 10 horas da noite e S4, de Entre Rios, ás 9,40 da manhã.

— Os trens RP1, RP3, RP2 e RP4 circulam com carros restaurantes e salões entre D. Pedro II e Norte. Na linha mineira, circulam com restaurantes e salões, os trens R1 e R2, entre D. Pedro II e Bello Horizonte.

⊙

ESTRADA DE FERRO DE THEREZOPOLIS — Subidas, de Barão de Mauá (A 1) ás 6,30 da amanhã; ás 5 da tarde (A 3). A's 2 horas (A 5), só aos sabbados.

De Therezopolis: ás 6,35 da manhã (A 2); ás 4,55 da tarde (A 4).

⊙

TRENS DE PETROPOLIS — Horarios de verão — Partidas: ás 6 horas; 8,35 e 12 horas; 1,30 da tarde; 3,30, 4,30, 5,30 de tarde; 8,10 da noite. (Feriados e santificados) — 6 horas, 7,30, 8,35, 10,30 da manhã; 3,30 e 5,30 da tarde e 8,30 da noite. Horarios de inverno — Partidas: 6 horas, 8,35 e 12 horas; 1,30, 5,30 da tarde e 8,10 da noite. (Feriados e santificados) — 6 horas, 7,30, 8,35 e 10,30 da manhã; 3,30, 5,30 da tarde e ás 8,10 da noite. O trem de 12 horas circula ás 12 horas circula ás segundas, quartas e sextas-feiras e o trem de 1,30 da tarde, ás terças e quintas-feiras e sabbados.

⊙

E. F. CORCOVADO — Estação Cosme Velho para Paineiras — De manhã: 6,15, 8,00, 9,15 e 10,45; á tarde: 1, 2, 4, 5, 5,30, 6,30; á noite: 7,30, 8,00, 8,30 e 10 horas. O trem das 10,45 da manhã vae ao Alto, caso tenha dez passageiros e o de 2 horas da tarde, caso não chova. Os trens de 9,15 da manhã, 4,00, 5,30 da tarde e 10 horas da noite, só correm de janeiro a março e os de 5 horas da tarde e 8 horas da noite só em abril a dezembro. Aos domingos ha trens de hora em hora a partir das 8 horas da manhã ás 10 horas da noite. Das 9 da manhã ás 5 da tarde, todos os trens vão ao Alto. Os trens de 9 e 10 horas da noite são facultativos.

⊙

LINHA AEREA — Estação Praia Vermelha — Carros de meia em meia hora, das 8 da manhã ás 10 horas da noite. Aos sabbados e domingos, até meia noite. Em noites festivas, as viagens se prolongarão, mediante aviso previo, até depois da meia noite. Effectuar-se-ão viagens extraordinarias, todas as vezes que para as mesmas houver lotação.

⊙

LEOPOLDINA RAILWAY — De Nictheroy, expresso para Campos, Miracema, Itapemirim, Porciuncula e ramaes correspondentes, ás 6,30 diariamente; para Friburgo, Cantagallo, Macacú e Portella, expresso diario, ás 7 horas; para Friburgo, ha um trem de passeio aos sabbados, partindo de Nictheroy, ás 7,45. O nocturno para Campos, Itapemirim e Victoria, parte da estação Barão de Mauá, ás 9 horas da noite, ás segundas, quartas e sextas-feiras, indo o de quarta-feira sómente até Campos.

DELEGADO DE DIA

Está de serviço, hoje, na repartição central de policia, o 1º delegado auxiliar.

PAGAMENTOS

NO THESOURO NACIONAL — Na 1ª Pagadoria serão pagas hoje, as folhas do montepio civil da Fazenda, do A a N.

⊙

NA PREFEITURA — Pagam-se hoje as seguintes folhas de vencimentos: Guardas municipaes, de A a I; Instituto Ferreira Vianna; Escola Dramatica; Technicos contratados da Directoria Geral de Obras e Viação; Pessoal subalterno do Asylo S. Francisco de Assis e o augmento de vencimentos de que trata o decreto n. 2.770, aos operarios da Directoria Geral de Arborização e Jardins e da Garage do Gabinete do Prefeito.

CORPO DE BOMBEIROS

Serviço para hoje:

Director do serviço, tenente-coronel Pinheiro; official de dia, capitão Lima; auxiliar de dia, 2º tenente Lara; 1º soccorro, 2º tenente P. Gomes; 2º soccorro, sargento Campos; manobras, 1º tenente Guimarães; ronda geral, 2º tenente Leão; medico de dia, 1º tenente dr. Moraes; medico de emergencia, doutor Gomes; interno ao hospital, academico Catunda; dia á pharmacia, major Herminio; folgas: os commandantes das estações de Copacabana e Villa Isabel.

SERVIÇO POSTAL

O Correio expede malas pelos seguintes vapores:

Hoje:

"Pará", para Bahia e mais portos do norte, recebendo impressos, até 5 horas; cartas para o interior da Republica, até 5 1|2; idem, idem, com porte duplo, até 6 horas.

"Itaquera", para Santos, Rio Grande, Pelotas e Porto Alegre, recebendo impressos, até 7 horas; cartas para o interior da Republica, até 7 1|2; idem, idem, com porte duplo, até 8 horas.

"Espanha", para Santos e Buenos Aires, recebendo impressos, até 10 horas; objectos para registrar, até 9 horas; cartas para o interior da Republica, até 10 1|2; idem, idem, com porte duplo, até 11 horas; cartas para o exterior da Republica, até 11 horas.

Amanhã:

"Conte Verde", para Barbacena, Villepanche e Genova, recebendo impressos, até 7 horas; objectos para registrar, até 18 horas de 14; cartas para o exterior da Republica, até 8 horas.

"Itaimbé", para Bahia e mais portos do norte, recebendo impressos, até 10 horas; objectos para registrar, até 18 h. de 14; cartas para o interior da Republica, até 10 1|2; idem, idem, com porte duplo, até 11 horas.

"Werra", para Santos, S. Francisco, Rio Grande e Rio da Prata, recebendo impressos, até 7 horas; objectos para registrar, até 18 h. de 14; cartas para o interior da Republica, até 7 1|2; idem, idem, com porte duplo, até 8 horas; cartas para o exterior da Republica, até 8 horas.

Avião da "C. G. A.", para Santos, Florianopolis, cidade do Rio Grande, Pelotas, Porto Alegre, Montevidéo e Buenos Aires, recebendo impressos, cartas para o interior da Republica e cartas para o exterior da Republica, até 20 horas de 14.

No dia 18:

Hydro Avião "Potyguar", para Santos, Paranaguá, S. Francisco do Sul, cidade do Rio Grande, Pelotas e Porto Alegre, recebendo impressos e cartas para o interior da Republica, até 18 horas de 17.

SUMMARIOS DE HOJE

Estão marcados para hoje, nas diversas varas, criminaes, os summarios de culpa dos seguintes réos:

Na 1ª: Manoel de Mello da Silva Lima; na 2ª: Francisco Silva e João Alfredo Braga Carvalho; na 3ª: Alcides Charles Bittencourt, Ascendino Cyro Pereira Machado, Ernesto Corrêa de Lima, Fernando Alberto de Almeida, Rodrigo Silva e Alexandres Mendes; na 4ª: Cicero Lopes da Cruz e Edgard Gonçalves de Mello; na 5ª: Braulio Alves de Souza, João José Maria de Almeida, Sergio Alves, Perelli Andrade, João Baptista Teixeira e Nelson Fung; na 7ª: Wenceslio Lamothe, Mario Duarte e Luiz Moreira; na 8ª: Alberto Veiga, Octavio Carlos e José Nascimento Sobral.

O tribuno liberal e suas amizades

(Leopoldo de Freitas)

Num artigo anterior nos occupamos, syntheticamente, da individualidade tribunicia do senador Silveira Martins, no scenario politico dos ultimos tempos do Imperio.

Por instancias de pessoas do nosso conhecimento, conterraneos e admiradores do talento e da cultura do eminente riograndense lembraram que escrevessemos das relações de amizade que elle entreteve na afanosa existencia que consagrou aos interesses publicos cerca de trinta annos.

Cicero, o brilhante orador e consul romano, entre as obras do seu engenho, fez a "De Amicitia", que se celebrizou nas lettras classicas. No seculo XIX, talvez inspirado no conhecimento desse livro, o historiador Gastão Boissier escreveu o admiravel estudo "Ciceron et ces Amis".

O senador Silveira Martins bem mereceu, em honra da sua memoria que amestrada penna esboçasse a narrativa de multos factos e episodios que occorreram durante a sua vida de politico e de homem particular.

Isto caberia, acertadamente, a alguem que o houvesse conhecido e privado na sua intimidade antes de nós, pois estavamos na infancia quando pela vez primeira ouvimos a sua portentosa voz, discursando.

O que não importa que nos accusassem de ser "um dos satellites do grande astro da politica liberal do sul"; porém, como nós, da nossa geração, existe uma legião de enthusiastas que o souberam admirar e exaltar o merito e o civismo com que procedeu no parlamento, na imprensa e na alta administração.

Nos cargos que servia, desde juiz municipal, nesta capital; ministro das Finanças no gabinete Sinimbú e afinal uns tres mezes de presidente da sua provincia natal obedeceu á lei e á mais rigorosa probidade.

Não acceitou as autorizações com que a assembléa legislativa quiz provel-o, para melhor desempenho desse cargo, facilitando-lhe iniciativas.

* * *

As relações de amizade do dr. Gaspar Martins se repartiram conforme os periodos da sua edade e actividade publica; estenderam-se do Collegio Victorio da Costa, ao curso juridico, á advocacia, ao jornalismo e á representação parlamentar, desde a assembléa provincial á Camara dos Deputados e ao antigo Senado.

Deverá, portanto, ser numerosa a série das suas affeições e conhecimentos pessoaes, achando-se, entre essas, notaveis figuras representativas, principalmente riograndenses.

Na provincia natal, elle muito estimava, na mocidade, aos drs. Felix Xavier da Cunha, advogado, politico liberal, jornalista, orador eloquente e poeta; aos medicos drs. Pio Angelo da Silva e Azevedo Penna, clinico em Bagé, formado em Paris e que citou na celebre conferencia do "Radicalismo".

Uma occasião, em Porto Alegre, no escriptorio do dr. Felix da Cunha, o coronel Leopoldino Joaquim de Freitas alludiu a leitura de energicos artigos de imprensa escriptos no Rio de Janeiro pelo dr. Silveira Martins, e que lhe causaram impressões.

O dr. Felix da Cunha respondeu, logo "está aqui, o autor, e, na sua presença. Conheça-o...", e fez a apresentação. Duradoura estima entre ambos firmou-se.

Em 1870, o dr. Silveira Martins, fundou, em Porto Alegre, o jornal *A Reforma*, orgão do partido liberal historico, que se reorganizou na provincia, para manter opposição á situação de 16 de julho, de 68.

Nesta phase inicial foram redactores da valente folha os drs. Antonio Eleutherio de Camargo, Carlos Chaves, Timotheo Pereira da Rosa, Florencio de Abreu e o publicista e scientista Carlos de Koveritz que se afastou da redacção, por motivo da guerra franco-allemã.

A luta sustentada contra o decennio dos conservadores foi tenaz e ardorosa não só na imprensa como nas urnas das eleições de representantes legislativos e municipaes.

Silveira Martins era o director desta acerrima campanha partidaria, em que conseguiu successivos triumphos.

Concluida a guerra do Paraguay, eram adeptos do liberalismo a officialidade e os generaes riograndenses que voltaram aos seus lares: Osorio, o inclyto marechal victorioso e aureolado pelo prestigio nacional; o visconde de Pelotas; Gomes Portinho, Bento Martins de Menezes, Vasco Alves; o conde de Porto Alegre; os coroneis Antonio Moura, Valença Alves, Vasco Martins, Demetrio Xavier, Francisco A. Martins e outros que acompanhavam com dedicação ao "gasparismo"; recebiam e hospedavam o tribuno-chefe em suas casas de moradia e nas estancias. Elle sempre apreciou o Exercito.

* * *

Entre os politicos privavam na sua convivencia os drs. Felisberto Pereira da Silva que presidiu a assembléa da provincia; os antigos liberaes drs. Luiz da Silva Flores, A. Corrêa de Oliveira, J. Jacintho de Mendonça, A. Antunes Ribas, Anthero d'Avila, Barbosa Itaquy, Alexandre Nascimento, senador Henrique d'Avila, Menandro Fontes que no exercicio da vice-presidencia deu origem a divergencia com o marechal Deodoro, então commandante d'armas.

Nas suas relações particulares o senador Gaspar Martins contava os srs. Estacio F. Pessoa, Adriano Ribeiro, Firmino Rangel, venerando adepto da bandeira de 1837 a 45; Cypriano Gonçalves, Vicente de Barcellos, A. C. da Fontoura, Augusto Alvim, Firmino de Araujo, que assignou o manifesto na reorganização do partido liberal em 1868; Justo de Azambuja Rangel; vice-presidente da provincia a 15 de novembro de 89.

E, no Rio de Janeiro, s. ex., entreteve intima amizade com os srs. visconde Ferreira de Almeida; Paulo Rocha, ancião que o visitava quotidianamente; jornalista Francisco da Cunha, director do "Diario Official", em 1878; Eduardo Ramos, seu digno genro, como os drs. Olympio Leão e Lafayette Junior.

Na alta politica, embora pertencessem ao partido conservador foram seus amigos os conselheiros Thomaz J. Coelho, Antonio Ferreira Vianna, o frei Antonio, orador e jurisconsulto; Andrade Figueira e Antonio Prado, este prestigioso membro do gabinete libertador da escravatura em 13 de maio, visconde do Bom Retiro e o conselheiro Vieira da Silva.

No elemento liberal, da Camara dos Deputados e do Senado eram da amizade do tribuno gaúcho: Joaquim Nabuco, Martim Francisco Filho, Affonso Celso Junior, José Bonifacio, Soares Brandão, Luiz F. de Souza Leão; conselheiro Adolpho Alb. de Barros, que lhe apreciava a cultura classicista da sua intelligencia e as modulações da vibrante oratoria nos debates politicos, e o senador Francisco Octaviano.

Com assento na deputação da assembléa provincial distinguia os seus adversarios drs. Rodrigo de Villa Nova e J. B. da Cunha Bittencourt. A' noite, em Porto Alegre, quando não jantava com os seus correligionarios conselheiro Camargo, coronel Salgado e dr. J. Pedro Soares, ia jogar bilhar ou xadrez com o marechal visconde de Pelotas ou comparecia na Livraria Carlos Pinto, para a habitual palestra com o coronel Joaquim A. Vasques, seu antigo official de gabinete no Ministerio da Fazenda; drs. Severino Prestes, engenheiro Eugenio de Mello, srs. J. Joaquim Dias, Ignacio de Vasconcellos; poeta byroniano Zeferino de Almeida; coronel Julio Falcão da Frota e outros.

Em Porto Alegre, elle era desde 1881 hospede do seu amigo e compadre coronel Joaquim Pedro e o foi até 89, como pertencendo á familia. Nas cidades do Rio Grande e Pelotas contava outras amizades intimas, como a da familia Maciel; coronel Alfredo Moreira e esposa a gentil sra. dona Mercedes M. Moreira.

Todos recebiam-no affectuosamente, apreciavam-lhe a amenidade da conversação.

O brilho do seu olhar através dos oculos de crystal, a expressão leonina da physionomia, o porte garboso como o de um couraceiro; a intensa penetração do seu espirito impunham seducção e dominio.

Ao eminente senador gaúcho cabia a incisiva phrase do escriptor Salvagnoli em relação ao estadista Camillo Cavour:

"A sua presença era sufficiente para despertar a sympathia do publico, que o ouvia."

Ou então, aquelle dito de Sheridan, no antigo parlamento inglez, no debate entre os oradores Fox e Burke "Combatem-se, á quem não ha de admirar um e outro, destes rivaes politicos dos quaes sou amigo!..."

Aos seus contemporaneos e admiradores partidarios o tribuno Silveira Martins póde sempre dizer como o poeta C. Gaudillon: "Comme je t'aime oh! mon pays où je suis né."

Assim, elle amou e serviu ao Rio Grande do Sul, emquanto viveu.

"SAPATOS"

Vª. Excia. póde adquirir em qualquer côr ou modelo para homem, ou Luiz XV para Senhora de 10 a 30 mil réis na AFRICANA, uma visita ás nossas exposições é de seu interesse

Rua da Carioca, 12 (13583)

O JOGO EM SANTOS

Santos, 13 (A. B.) — A proposito da medida policial, ordenando o fechamento das casas de jogo que infestam esta cidade, ouvimos de uma alta personalidade santista a seguinte opinião:

A medida ordenada pelo sr. Julio Prestes ao delegado desta cidade já era esperada ha alguns dias, tanto assim que os principaes "banqueiros do panno verde e do bicho" estavam prevenidos de antemão pelo proprio delegado. Mas, o mais importante, não é a medida dispensiva e sim a que se está elaborando por detraz dos bastidores. O jogo aqui em Santos ficará de facto prohibido, mas o governo do Estado cogita de transformar o Guarujá em um centro onde o jogo seja permittido em toda a sua escala, e explorado pela actual sociedade do Casino de la Plage.

A essa companhia será concedido o monopolio do jogo, auferindo o Estado notaveis lucros dessa excepcional concessão. E para isso o Guarujá será considerado como uma simples estação balnearea.

Ao que se diz, a Prefeitura de Santos não é estranha a essa combinação.

Assim terminou o nosso informante:

"A advocacia administrativa é poderosa. As eleições municipaes se approximam e — tome nota — a reabertura do jogo semi-officializado virá beneficiar em breve a felizarda empresa do Guarujá."

E' essa tambem a impressão dominante nos circulos santistas.

A MORTE DE DEL PRETE

O embaixador da Italia visitou o "Correio da Manhã"

O cav. Bernardo Attolico, embaixador da Italia no Rio de Janeiro, visitou hontem o *Correio da Manhã*. O illustre diplomata, acompanhado dos seus secretarios, teve a gentileza de vir agradecer-nos tudo quanto aqui escrevemos a respeito do vôo seguido, sobre tres mares, inclusive o Oceano Atlantico, dos seus dois gloriosos compatriotas, Ferrarin e Del Prete.

O embaixador Attolico mostrou-se muito sensibilizado ás justas homenagens que este jornal prestou a Del Prete, victima do desgraçado accidente, quando tentava levantar o seu apparelho, na Ponta do Galeão, e durante os momentos que se demorou em nossa redacção, recordou o que foi a solidariedade do povo brasileiro na immensa dôr do povo italiano pela perda desse joven e heroico aviador.

Para onde vae o sr. Mathias — Olympio? —

Therezina, 13 (A. B.) — Consta aqui que o sr. Mathias Olympio será nomeado juiz federal no Estado do Paraná.

TENHA O SEU BEBE', perfumado. Com algumas gôttas de Agua da Colonia (alfazema) do Roger Cheramy, obterá o mais agradavel e innofensivo banho. Peça um vidrinho de amostra ao seu fornecedor. (13684)

O ministro da Fazenda negou provimento ao recurso

Pelo ministro da Fazenda foi negado provimento ao recurso interposto pela The Royal Mail Steam Packet Company, e confirmado o acto da alfandega desta capital, que lhe impoz a multa de direitos em dobro pela falta de 101 saccos com nozes do vapor inglez "Hyhland Laddie", entrado de Londres em 8 de novembro de 1927.

A Compagnie Generale Aeropostale obtem reducção — de direitos —

Pelo ministro da Fazenda foi concedida reducção de direitos, na Alfandega de Rio Grande do Norte, para 3.000 toneladas de oleo mineral combustivel destinadas ao abastecimento dos aviões da Compagnie Generale Aeropostale no porto de Natal.

Prostituição e Vagabundagem

pelo

Des. Vicente Piragibe, da Côrte de App. do Districto Federal. — A' venda na Livraria Pimenta de Mello & Comp. — Travessa do Ouvidor, 34 — RIO.

Preço: 8$000. (15790)

Votou-se, em 3ª discussão, na Camara o orçamento da Receita

Vae ser concedido um credito de 350 contos para acquisição do mobiliario da casa Ruy Barbosa

Não teve importancia o expediente de hontem na Camara. Falou, nessa phase, o sr. Pacheco Mendes. O representante bahiano proseguiu nas considerações encetadas, o anno passado, sobre as questões economicas, demorando-se no estudo das causas que, a seu ver, influem para a diminuta producção agricola do nosso paiz. O sr. Pacheco Mendes é um orador que fala para dentro. A sua voz é quasi imperceptivel mesmo para os que lhe ficam proximos. Os tachygraphos têm necessidade de quasi trepar na tribuna para stenographar o seu discurso. Comtudo, não lhe falta folego. Vem falando ha varias sessões e não se sabe quando dará por concluidas suas considerações...

O ORÇAMENTO DA RECEITA

A Receita foi o assumpto que monopolizou os debates á ordem do dia. Encaminhando as emendas, falaram, por mais de uma vez, os srs. Bergamini e Sá Filho, para accentuarem suas divergencias com o parecer da commissão de Finanças. O plenario, entretanto, não alterou nem uma virgula o trabalho do sr. Ataliba Leonel. Homologou displicentemente, apezar das objecções levantadas da tribuna. As emendas foram votadas conforme o parecer, verificando-se sempre numero nos pedidos de verificação formulados pelo sr. Bergamini.

Em seguida, o sr. Rodrigues Alves pediu dispensa de impressão da redacção final, afim de que fosse immediatamente votada. O sr. Bergamini estranhou que se pudesse, tão rapidamente, pois mal se acabava de votar a ultima emenda, fazer a redacção final. Era a prova de que, de antemão, a commissão tinha a certeza da sua infallibilidade e da pilheria de que constitue a interferencia do plenario... A dispensa, não obstante, foi concedida, o que levou o sr. Bergamini a occupar novamente a tribuna. Critica a maneira por que é votada a redacção final do projecto, observando não ter havido tempo material para se elaborar a mesma redacção, de accôrdo com o vencido. Consigna que as emendas com parecer favoravel da commissão foram, desde logo, incorporadas á redacção, o que demonstra, a seu ver, constituir a manifestação do plenario coisa secundaria. De facto conclue ainda que a redacção já estava prompta e a Camara finge, apenas, legislar, não havendo, accrescenta, o menor respeito pela majestade dos trabalhos parlamentares. Declara não poder emendar a redacção, porque não teve tempo para lel-a, no momento.

Em seguida, a redacção final foi approvada.

Foi ainda votado um projecto: autorizando o governo a fornecer, pela Casa de Correcção e mediante desconto em folha, o fardamento ao pessoal da Guarda Civil e Inspectoria de Vehiculos. O projecto foi remettido á sancção.

Faltou numero para as demais materias do avulso. O encerramento das discussões não levou nenhum orador á tribuna, razão por que se levantou, logo, a sessão.

EM PROL DOS ASCENSORISTAS DA CAMARA

Foi julgado objecto de deliberação um projecto do sr. Salles Filho: estabelecendo que os ascensoristas da Camara passem a fazer parte do quadro de empregados da secretaria.

RESTABELECIMENTO DE LOGARES

A commissão de Policia, hontem, reunida, manifestou-se favoravel a duas emendas offerecidas ao projecto que abre credito para pagamento de gratificações a funccionarios do Senado: restabelecendo o cargo de ajudante de porteiro e concedendo gratificações addicionaes a varios funccionarios da Camara. Essas emendas hontem mesmo tiveram parecer favoravel da commissão de Finanças. Aliás constituem ellas o complemento da approvada ha dias, restabelecendo o logar de vice-director da secretaria. Restabelecido este, não se comprehendia que se adoptasse procedimento diverso quanto aos serventuarios da portaria.

O QUE FEZ A COMMISSÃO DE FINANÇAS

Esteve reunida, hontem, findas as votações em plenario, a commissão de Finanças. De começo, o sr. Villaboim declarou que, uma vez que se encontrava ausente o relator da Receita, sr. Ataliba Leonel, e como se encontrava feita a redacção final do respectivo orçamento, designava o sr. Rodrigues Alves Filho para funccionar como relator *ad-hoc*. E assignou-se em seguida a mesma redacção final da Receita. O sr. Annibal Freire leu seu parecer sobre as emendas de 3ª ao orçamento da Fazenda. Rejeita quasi todas as de plenario, e apresenta uma unica emenda da commissão, fazendo correcção em diversos pontos do unico artigo do mesmo projecto orçamentario. Foram assignados pareceres do sr. Tavares Cavalcanti, um favoravel á emenda de 3ª ao projecto assegurando aos ajudantes da portaria, continuos, etc., da Secretaria do Senado, incorporação da gratificação da lei 4.555 de 1922; o outro, concluindo por projecto, e dando o credito de 350:000$ para attender á acquisição do mobiliario da Casa Ruy Barbosa. Ainda foi assignado o projecto do mesmo relator, dando subvenção ao Hospital Gambôa, emenda destacada do orçamento do Interior. O sr. Tavares Cavalcanti esclareceu que o seu parecer sobre o requerimento da Santa Casa de Rio Claro, lido na reunião anterior, não era contrario ao mesmo. Simplesmente, deixou de tomal-o em consideração, por não se apresentar o mesmo devidamente sellado. A commissão ainda assignou a redacção para 3ª do projecto autorizando a permuta do predio da União e respectivos terrenos, onde esteve o 4º batalhão de Engenharia em Itajubá, designando o presidente relator *ad-hoc* para este fim o sr. José Bonifacio. Do sr. Manoel Theophilo, foi assignado tambem um parecer favoravel ao projecto mandando auxiliar com 50:000$ a erecção de um monumento á memoria de José de Alencar, em Fortaleza. Por fim, foi assignado um projecto do sr. Miranda Rosa, abrindo o credito de 400:000$, para inicio dos trabalhos do recenseamento em 1930 (emenda destacada do orçamento da Agricultura em 2ª).

A COMMISSÃO DE JUSTIÇA EM ACTIVIDADE

Reuniu-se a commissão de Justiça, havendo assignado os seguintes pareceres: do sr. João Santos, determinando que a viuva Salvador de Mendonça e suas duas filhas, que pleiteam relevação da prescripção para receber descontos de pensão a que têm direito, completem o sello de sua representação; do sr. Ariosto Pinto, favoravel ao projecto que regula a situação dos prepostos commerciaes; favoravel ao projecto que equipara, para effeitos de vencimentos, os magistrados do Acre aos da justiça local do Districto Federal.

O sr. Ariosto Pinto ainda consultou a commissão sobre um memorial da Associação Commercial, pedindo autorização para emittir um emprestimo, por debentures, até á quantia de 10.000 contos, para construcção de um edificio destinado á sua séde social. Houve ligeiro debate, entendendo o sr. João Santos insufficiente os documentos que instruem o pedido. Dahi levantar á preliminar de ser ouvido a respeito o ministro da Fazenda. A preliminar foi acceita por todos, inclusive pelo relator, ficando, dessa fórma, adiada a discussão.

ATE' EM PLENARIO...

A commissão de Saude Publica não se reuniu. Assignou, entretanto, em plenario um parecer: concordando com o da commissão de Marinha e Guerra, favoravel á reversão ao serviço activo do major medico Sylvio Pellico Portella.

Um parecer da Commissão de Finanças, do Senado, com a conclusão differente das premissas...

Ainda uma vez, hontem, a sessão do Senado prolongou-se até ás 3 horas da tarde.

Não tendo havido nada no expediente, passou-se logo á ordem do dia, sendo annunciada a discussão do projecto da Camara, que approva o registro do credito de 1:547$390, para pagamento do premio de seguro de dois automoveis, pertencentes ao Ministerio da Agricultura, no Lloyd Industrial Sul-Americano.

O sr. Antonio Moniz discutiu demoradamente esse projecto. O governo, explicou o senador bahiano, abriu um credito para o pagamento do premio de seguros de automoveis do Ministerio da Agricultura. O Tribunal de Contas, baseado na lei, recusou o registro. O governo não se conformou e mandou que o mesmo se fizesse sob protesto. Era esse acto do governo que o projecto em questão vinha approvar. Mas, prosegue o orador, ha no parecer da Commissão de Finanças uma evidente contradicção entre os seus considerandos e a sua conclusão.

E' assim que o parecer declara que "a decisão do Tribunal de Contas está de accordo com a legislação em vigor, e, aliás perfeitamente harmonica tambem com os dispositivos anteriores do Codigo de Contabilidade". O governo mandára fazer o registro do credito na verba "eventuaes" e a lei — é textual do proprio parecer — "dispõe expressamente que "as disposições de caracter permanente não poderão ser computadas na verba "eventuaes", entendendo-se como "despesas permanentes as que se prolongarem por mais de 6 mezes consecutivos ou por mais de 9 mezes interpolados".

Entretanto, prosegue o sr. Moniz, o parecer da Commissão de Finanças achando justa e legal a decisão do Tribunal de Contas que negou o registro, conclue approvando o registro sob protesto, allegando que a despesa já tinha sido effectuada... O orador accentua esse ponto e diz que tal doutrina é absurda, anarchica.

— Pois, então, pergunta o sr. Moniz, a Commissão de Finanças despreza uma legal e juridica decisão do Tribunal de Contas, despreza a lei, despreza o Codigo de Contabilidade unicamente porque a despesa já foi effectuada?

Os srs. Arnolfo Azevedo e Bueno Brandão apartearam, por vezes, o orador, que rebateu em vantagem os falhos argumentos da defesa.

Terminando o sr. Antonio Moniz, ninguem appareceu a defender o projecto que foi approvado.

O Senado approvou ainda:

em 3ª discussão a proposição da Camara, que autoriza a abrir, pelo Ministerio da Fazenda, o credito especial de 24:475$228, para pagamento a João de Deus e outros, em virtude de sentença judiciaria;

em 3ª discussão a proposição da Camara que cria a Alfandega de Nictheroy e autoriza o governo a tornar effectiva a sua installação, mediante as condições que estabelece;

em 3ª discussão a proposição da Camara, que autoriza a abrir, pelo Ministerio da Fazenda, um credito especial de 991:551$, para pagamento de fornecimento feito em 1924, á Imprensa Nacional, de uma machina rotativa pela firma Walter Scott & Comp.;

em 3ª discussão a proposição da Camara, approvando o pagamento da quantia de 377:012$560, correspondente ao vencimento das praças do 25º batalhão de Caçadores, realizado pela Delegacia Fiscal do Thesouro no Piauhy, por ordem telegraphica do ministro da Fazenda;

em 3ª discussão a proposição da Camara, que autoriza a abrir, pelo Ministerio da Fazenda, um credito especial de 49:074$310, para regularizar a escripturação de defesa feita com ajuda de custo de funccionarios do Tribunal de Contas;

em 3ª discussão a proposição da Camara, que autoriza a abrir, pelo Ministerio da Justiça, o credito especial de 5:063$034, para pagamento de differença de vencimentos a que têm direito varios desembargadores da Côrte de Appellação e juizes federaes.

QUINA-LAROCHE

O melhor Tonico Reconstituinte e Febrifugo recommendado universalmente. 1678

(8031)

Pedido de reconsideração ao Tribunal de Contas

Ao Tribunal de Contas solicitou o ministro da Fazenda reconsideração do acto que recusou registro ao pagamento de ..... 1:977$250 a Jeronymo Moura, proveniente de fornecimento de pedra ás obras do porto de Natal, em 1923.

O Congresso Catholico da Mocidade reunido em S. Paulo

Como vão proseguindo os respectivos trabalhos

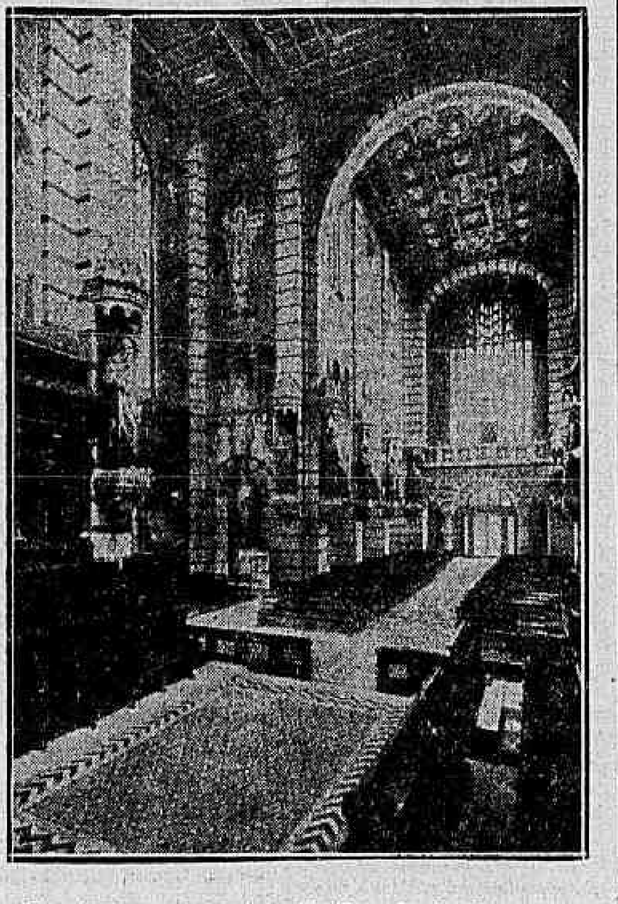

O interior da majestosa Basilica de S. Bento

Ante-hontem, ás 8 horas e meia da noite, realizou-se, na matriz da Consolação, a segunda sessão de estudos da secção feminina do Congresso da Mocidade Catholica. Presidiu-a o dr. Aguinaldo Ribeiro, ladeado pelo conego Francisco Bastos, presidente honorario; d. Lumini; padre Alvaro Negromonte, representante da archidiocese de Bello Horizonte; padre Edmundo Carneiro, representante da archidiocese da Bahia; padre Roque Pinto de Barros; padre de Condé, superior dos padres de Sion, do Ypiranga; padre Mansueto Carloni, salesiano; padre Nicolau Simon, da Congregação do Verbo Divino, vigario da Quarta Parada.

Ao abrir a sessão, o presidente pediu ás congressistas que, durante toda esta semana, usem, em toda a parte, o distinctivo do Congresso, ostentando-o. Depois, após ter feito algumas referencias a uma indicação que chegára á mesa sobre a ordem dos trabalhos, declarou-a inacceitavel, por ser contraria á letra do regulamento, na parte em que este se refere ás sessões de estudos. Cantado o Credo por todos os presentes, foi dada a palavra á senhorita Yolanda Novaes Pinto, filha de Maria, do Externato São José, que discorreu sobre a these: "Christianizar as escolas, promover o ensino do catecismo, ajudando o parocho". As suas conclusões foram as seguintes:

1) — Devem os catholicos congregar todos os esforços para uma propaganda séria, tenaz e constante em todo o paiz, no sentido de ser incluido, nos programmas do ensino primario, o ensino religioso, embora facultativo;

2) — Os que se julgarem aptos devem vir em auxilio dos sacerdotes no tocante ao ensino do catecismo, pondo-se á sua disposição, e delles receber os encargos, as instrucções e conselhos sobre os modos e os meios de cada um agir; 3) — As aulas poderão funccionar, com a devida permissão, nas egrejas mais proximas ou em sédes mantidas por associações constituidas ou que se constituam, como elevado fim de propaganda catholica e onde se realizem palestras, representações e festas, que tenham por objecto a instrucção religiosa, tudo sujeito a exame e approvação dos respectivos parochos.

Essas conclusões, postas em votação, foram approvadas sob fórma de desejos, votos da assembléa. Foi approvada tambem uma emenda additiva da congressista, d. Minervina Macedo de Carvalho, concebida nos seguintes termos: Para que se divulgue o ensino do catecismo em todos os meios sociaes de S. Paulo, o Congresso recommenda o apoio á Legião de São Pedro, que se destina a divulgar o catecismo, sob proposta de uma congressista, a mesa deliberou telegraphar ao dr. Antonio Carlos, presidente de Minas, e a d. Antonio Cabral, arcebispo de Bello Horizonte, congratulando-se com elles, pela permissão do ensino do catecismo nas escolas primarias daquelle Estado.

A these "Necessidade para a mocidade feminina do estudo sério da religião, do catecismo e da moral christã", foi defendida pela senhorita Mercedes Aranha de Assis Pacheco, da matriz de S. Geraldo, nas Perdizes, que chegou ás seguintes conclusões: 1) — Difundir nas parochias, que ainda não as têm, para as jovens em geral ou pelo menos para as filhas de Maria; 2) — Que essas aulas sejam semanaes e com caracter de obrigatoriedade e sob a direcção proficiente de um sacerdote; 3) — Nas reuniões mensaes das Pias Uniões, seja designada uma unionista para falar durante uns dez minutos sobre assumptos escolhidos pelo padre director. Essas conclusões, tambem, foram approvadas sob fórma de votos ou desejos pela assembléa.

Depois, a senhorita Jandyra Gomes de Oliveira, filha de Maria, do Collegio des Oiseaux, falou sobre a these "A boa imprensa", concluindo que: 1) — Nenhuma moça deve usar leituras offensivas á egreja e aos bons costumes; 2) — procurará nas leituras desenvolver seus dotes intellectuaes e boas inclinações; 3) — auxiliará a boa imprensa como for possivel; 4) — deve haver bibliothecas sans em todas as associações catholicas de moças; 5) — será mantida uma revista unica das filhas de Maria.

Após terem sido approvadas essas conclusões, foi tambem approvada uma proposta apresentada, por uma congressista concitando todas as moças catholicas a queimar os livros, jornaes e revistas perniciosas.

Durante a sessão, foram cantados, varias vezes, hymnos patrioticos e religiosos.

A SEGUNDA SESSÃO DE ESTUDOS DA SECÇÃO MASCULINA

Na matriz de Santa Ephigenia, reuniram-se ante-hontem, á noite, os moços membros activos do "Congresso da Mocidade Catholica", em numero superior a mil e quinhentos, se prolongando os trabalhos até depois de meia-noite.

COMO SURGIU A IDÉA DO CONGRESSO DA MOCIDADE CATHOLICA

Foi a 6 de julho do anno passado, quando se realizavam em São Paulo, as commemorações do tri-centenario da morte de São Luiz Gonzaga — o glorioso protector da mocidade — que nasceu a idéa de se realizar um congresso da Mocidade Catholica de São Paulo.

Na primeira sessão de estudos, realizada naquella data, no salão nobre do Palacio da Curia Metropolitana, sob a presidencia de d. José Carlos de Aguirra, bispo de Sorocaba, o dr. Mario Antunes Maciel Ramos, discorrendo sobre a these "São Luiz Gonzaga e a vida moderna", lançou a idéa do grandioso certamen, pronunciando as seguintes palavras, ao encerrar o seu discurso:

"Meus senhores. — Estamos em plena semana Aloysiana, com as bençãos do nosso querido arcebispo metropolitano e dos venerandos bispos da provincia ecclesiastica de São Paulo, aproveitando das graças especiaes que dos céos chovem sobre as nossas cabeças nestes dias de bençãos; eu vos proponho que como remedio efficaz contra o indifferentismo religioso e respeito humano da mocidade e ainda como resultado pratico desta semana Aloysiana, reuna-se em mil novecentos e vinte e oito, nesta capital, o primeiro congresso catholico da mocidade paulista. Um congresso em que se vejam reunidos em nossa formosa capital representantes de todas as associações catholicas do Estado de São Paulo. Um congresso em que seja discutido e assentado o plano de acção para os moços catholicos. Um congresso que venha sacudir e virilizar a mocidade paulista da morbidez religiosa em que se acha. Um congresso que venha marcar uma nova éra de paz, de bençãos e de victoria para a Egreja Catholica de São Paulo."

A feliz lembrança foi recebida com os mais calorosos applausos, por parte da assistencia, selecta e numerosa.

Monsenhor dr. Pereira Barros, vigario geral do arcebispado, tomando a palavra, em seguida, apoiou incondicionalmente, e com vivo enthusiasmo, a proposta, promettendo empregar os seus melhores esforços para a sua realização.

E assim foi que, em dias de abril do corrente anno, o revmo. padre José Visconti, S. J., promotor das commemorações aloysianas e do congresso, convocou uma reunião dos parochos e presidentes das associações de moços catholicos, a qual teve logar no salão nobre da Curia, sob a presidencia de monsenhor vigario geral.

Nessa reunião foi constituida uma commissão incumbida dos trabalhos preparatorios e de organização do grande congresso.

A commissão organizada foi a seguinte:

Presidente — Monsenhor dr. Pereira; 1º vice-presidente — Monsenhor dr. Felisberto Marcondes Pedrosa, vigario de Santa Cecilia; 2º vice-presidente — Padre Gastão Liberal Pinto, vigario de Santa Ephigenia; secretario — Dr. Mario Antunes Maciel Ramos; thesoureiro — Conego Benedicto dos Santos Pereira, vigario do Braz; vogaes — Padre José Visconti Junior, dr. Luiz Tolosa de Oliveira e Costa, presidente da Congregação Mariana do Collegio São Luiz; dr. Paulo Dutra da Silva, presidente da Congregação Mariana "Immaculada Conceição", de Santa Ephigenia e dr. Paulo Laway, presidente da Congregação de N. S. Assumpção, de Santa Cecilia.

Foi esta commissão que, trabalhando continuamente, animada de uma profunda piedade christã, zelo religioso e acendrado patriotismo, tudo organizou, tudo preparou, para que o congresso seja realizado com o maior brilho e esplendor, produzindo frutos optimos, para a religião e para a patria.

VAE SER CONSTRUIDO O RETIRO SACERDOTAL DE SÃO PAULO

São Paulo (A. B.) — Foi lançado no Bairro das Perdizes a pedra fundamental do "retiro sacerdotal".

Esta obra será destinada a receber os servidores da religião catholica que envelhecerám nos seus serviços.

CHEGOU A' S. PAULO DOM SEBASTIÃO LEME

São Paulo, 13 (A. A.) — Afim de assistir aos trabalhos do Congresso da Mocidade Catholica, chegou a esta capital D. Sebastião Leme, arcebispo coadjuctor do Rio de Janeiro, cujo desembarque foi muito concorrido.

O PROGRAMMA DE HOJE

— A's 7 horas e meia, missa e communhão geral do Apostolado da Oração no Santuario do Sagrado Coração de Jesus:

A's 4 horas, festival de gala em homenagem aos exmos. e revmos. arcebispo e bispos, no salão Tecayndaba;

A' 1 e meia da noite sessão de estudos nas matrizes da Consolação e Santa Ephigenea.

Waterman

DA INFANCIA Á VELHICE

E' IMPRESCINDIVEL

— UMA —

CANETA TINTEIRO Ideal DE WATERMAN

Não arranha o papel, não gotteja, não se transvasa, não faz borrões.

ESCREVE SEMPRE

Vende-se nos melhores estabelecimentos da Republica.

Fabricada por L. E. Waterman Company 191 Broadway, Nova York. E. U. A

3136—P

Depositario:

THOMAS B. AUSTIN

Rua dos Ourives, 55 — RIO DE JANEIRO

O grande raid aereo Del Prete-Ferrarin

O «Savoia Marchetti» foi offerecido ao Brasil pelo governo italiano

O sr. Octavio Mangabeira, ministro das Relações Exteriores, recebeu do embaixador da Italia, cav. Bernardo Attolico, a seguinte carta:

"Senhor ministro. — Hoje, emquanto Roma applaude, em Arturo Ferrarin, o filho sobrevivente e victorioso da maior prova de aviação até agora realizada, a Italia se volve, lembrada e reconhecida, para aquelle que, testemunha e meta da referida prova, divide com ella, numa insuperavel communhão de fé, as palpitações de alegria como as de dôr. A cerimonia que se effectua hoje, em Roma, não seria entretanto perfeita se, aqui, do outro lado do Atlantico, não encontrasse parelha numa demonstração, ao mesmo tempo, de homenagem e de affecto, ao povo brasileiro, ao seu governo, ao seu presidente.

Admirados e commovidos ante a cordealidade e o carinho de quantos, desde o primeiro instante, aqui os cercaram, Arturo Ferrarin e Carlo Del Prete pensavam, commigo, qual poderia ser o penhor capaz de traduzir o sentimento commum. Esse penhor, Carlo Del Prete o mostrou immediatamente, com a segura intuição das almas gentis, no proprio "Savoia Marchetti 64", o apparelho que, primeiro, unira os dois paizes e, nas geminadas bandeiras que o protegeram e guiaram, symbolizava — como symboliza — todo o significado moral do raid Italia-Brasil.

Esse apparelho é inteiriço como a fé inabalavel dos que o conduziram, victorioso, de Roma ao solo brasileiro. Com essa mesma fé, tenaz e inquebrantavel fé na perennidade latina, tenho a honra de, por intermedio de vossa excellencia, offerecel-o ao Brasil.

O "Savoia-Marchetti 64" plantou, com seu vôo, um marco memoravel no campo da aviação intercontinental. Santificado pela recordação de Carlo Del Prete, deixou, tambem, outro no das relações de fraterna e cordeal amizade entre a Italia e o Brasil.

Aproveito a occasião para renovar-lhe, senhor ministro, os protestos da minha mais alta consideração e cordealidade. — (a) *B. Attolico.*"

A RESPOSTA DO MINISTRO MANGABEIRA

O ministro das Relações Exteriores respondeu nos seguintes termos:

"Senhor embaixador. — Tenho a honra de accusar o recebimento da nota, de 10 do corrente, pela qual vossa excellencia me communicou que, attendendo a uma nobre suggestão do grande e mallogrado aviador major Carlo Del Prete, o governo italiano resolvera offerecer ao Brasil, por meu intermedio, o apparelho "Savoia-Marchetti 64", como recordação do vôo memoravel que uniu, através dos ares, as nossas duas patrias.

Nenhum penhor mais alto da fraterna amizade brasileiro-italiana poderia vossa excellencia entregar-me, do que esse "Savoia-Marchetti 64", padrão de heroismo e de fé, symbolo de confiança inabalavel nos destinos de uma raça que, concorrendo para civilizar dois mundos, soube sempre accrescer, pelas creações da intelligencia, pela disciplina do caracter e pelas conquistas do trabalho, o quinhão da cultura humana.

Sirva-se vossa excellencia receber os meus cordeaes agradecimentos por essa offerta de tão generosa significação que, pelo tempo adeante, ficará, entre nós, como testemunho perenne dos sentimentos de affecto que presidem as relações entre o Brasil e a Italia.

Aproveito a opportunidade para reiterar a vossa excellencia os protestos da minha mais alta consideração. — (a) *Octavio Mangabeira.*"

CRUZWALDINA

Desinfectante de grande poder bactericida. — INSUBSTITUIVEL nas lavagens de casas e nas desinfecções geraes. Recusem as imitações.

(14589)

O CASO DAS IRRADIAÇÕES DO MUNICIPAL

Provocado pelo empresario Scotto, as sociedades de radio chegaram a um accordo

Está resolvido o caso das irradiações dos espectaculos lyricos do Municipal, que tão justamente tem irritado os amadores de radio. O sr. Ottavio Scotto, empresario da companhia lyrica, por todos os meios e modos procurou se oppôr aos desejos das referidas sociedades, que, afinal, desistiram de proseguir nas negociações que tinham entabolado para que, a exemplo de épocas anteriores, fossem transmittidos os espectaculos da temporada prestes a findar.

Ao que parece, sentindo-se numa situação pouco sympathica, o sr. Scotto ultimamente modificou o seu modo de pensar quanto ás nossas sociedades de radio, procurando com ellas um entendimento, de modo a fazer cessar os resentimentos que as mesmas pudessem ter, produzidos pela sua formal opposição aos desejos das referidas sociedades.

Ante-hontem, fomos procurados por um amigo do empresario, que nos manifestou o desejo de que houvesse uma intervenção no sentido das duas partes divergentes chegarem a um accordo. Disse-se autorizado pelo sr. Scotto a tratar do caso e pediu-nos que o approximassemos dos directores da Radio Club, da Radio Sociedade e da Radio Educadora do Brasil. Não tivemos duvida em procurar o sr. Elba Dias, director-technico do primeiro, expondo-lhe os desejos do intermediario, que, effectivamente, pouco depois se entendia com a directoria das referidas associações. E o assumpto foi largamente discutido, chegando ambas as partes a um accordo, tendente principalmente a evitar futuros aborrecimentos para o publico, acostumado a ouvir, desde 1923, as irradiações das temporadas de opera lyrica.

Hontem, á tarde, o empresario Scotto dirigiu ás sociedades de radio a seguinte carta:

"A empresa Ottavio Scotto vem declarar-vos que, a partir desta data, permitte a irradiação das operas que se deverem cantar ainda na actual temporada lyrica, uma vez que já chegou a accordo com os interessados para resalva de direitos autoraes e artisticos.

A empresa se compromette ainda a permittir a irradiação de, no minimo, uma terça parte dos futuros espectaculos na vigencia do seu contracto, independente de qualquer auxilio official. Se o obtiver, a permissão para as irradiações será total.

A empresa é levada a esse gesto pelo desejo de collaborar com as sociedades de radio, no sentido de corresponder aos interesses artisticos do povo, que sempre lhe dispensou [illegible] o seu concurso. Espera, outrosim, contar com a boa vontade das sociedades de radio para esse nobre objectivo."

E hontem mesmo, aplainadas as difficuldades, já puderam os amadores de radio ouvir, do Municipal, a opera ali cantada, a "Manon Lescaut", de Puccini.

Mais um premio de mil contos será vendido hoje no Mundo Loterico, á travessa do Ouvidor, 4.

(D 18775)

Uma licença na Saude Publica

O ministro do Interior concedeu seis mezes de licença ao medico da Inspectoria de Prophylaxia Maritima, da Directoria de Defesa Sanitaria Maritima e Fluvial, do Departamento Nacional de Saude Publica, Lydio Soares Ferreira.

AINDA O ASSASSINIO DO JUIZ LUCRECIO AVELINO

O importante depoimento de Helvecio Araujo, apontado como autor ou cumplice — do crime —

Therezina, 13 (A. B.) — Proseguindo, nas diligencias em vista do esclarecimento das circumstancias em que foi perpetrado o assassinio do juiz Lucrecio Avelino, a autoridade ouviu o depoimento de Helvecio Rodrigues Araujo, ex-praça do Exercito.

Esse individuo declarou que fôra convidado para assassinar o juiz Lucrecio pelo soldado do exercito Guaporé, que estava preso por incendiario no quartel do 25º. Guaporé, assim agindo, servia de intermediario entre o depoente e um tal Gonzaga, moedeiro falso, preso na cadeia da cidade, por ordem do juiz Avelino. Gonzaga mandára-lhe 200$, um revolver e a respectiva munição, promettendo-lhe, se se decidisse a praticar o crime, 2:000$000 adeantados.

Temendo a empreitada, Helvecio seguiu para o Maranhão, de onde voltou em principios de novembro, poucos dias antes do assassinio de que é apontado como autor ou cumplice. Helvecio nega qualquer coparticipação.

O inquerito continua, provocando o maior interesse em todos os circulos.

MOÇOS E VELHOS RHEUMATICOS

Tambem os moços estão sujeitos a ataques rheumaticos, sobretudo quando se expõem, por muito tempo, ao frio e á humidade. Os velhos, por motivo mais achacados, dada a tendencia que apresentam de reter os uratos nas articulações.

Para combater esses ataques existem muitos remedios de applicação local. O mais indicado, ultimamente, pelos medicos que acompanham os aperfeiçoamentos chimicos allemães — é a Fricção Bayer de Espirosal, cujo effeito é admiravel, sem, entretanto, apresentar o inconveniente [illegible].

Estamos informados de que esta utilissima fricção, [illegible] se encontra nas boas pharmacias do todo o paiz. (11877)

Mais um contrabando apprehendido a bordo do "Baependy"

O vapor "Baependy", como noticiámos, [illegible]

Auxiliaram aquella autoridade [illegible] o motorista Antonio Ramos, o ajudante [illegible] Luiz Pereira e Lindonor Ramos.

Nunes, apprehendeu tambem a seu bordo, tres peças de seda [illegible] e Gustavo [illegible].

Melusina, Soc. Ltda.

Paris — S. Paulo - Cx. P. 3774

Unicos distribuidores no Brasil

ESSENCIAS

para todas as applicações industriaes só as da PAROSA

Agentes Depositarios:

PINHEIRO, GUIMARÃES & C.ª

RUA ALFANDEGA, 69 — RIO

(15474)

O DEPUTADO ESTADUAL PAULISTA ESCAPOU POR — POUCO... —

E para não apanhar pediu o auxilio da policia

S. Paulo, 13 (A. B.) — Foi preso á porta da Camara dos Deputados um moço cujo nome a policia não permittiu que fosse divulgado, que estava armado de chicote para dar uma surra no deputado Euclides de Oliveira.

A pedido do deputado a policia prendeu o rapaz, que ainda se conserva incommunicavel.

A questão liga-se a facto intimo de familia.

BEM PERTO DO RESERVATORIO DO PEDREGULHO...

Uma avenida que luta, ha varios dias, com a falta dagua!

[illegible] a falta dagua [illegible] providencia urgente das autoridades competentes. Ruas inteiras, em bairros diversos, lutam [illegible] com os maiores dissabores. Mesmo aquellas que, por sua situação especial, visto ficarem proximas dos reservatorios, deveriam estar a salvo dessa contrariedade, não escapam á regra geral. Haja vista o que occorre com a rua S. Luiz Gonzaga. Existe no nº 216 uma avenida, com mais de vinte casas e construida segundo os requisitos modernos de hygiene, que, apesar de distar passos do reservatorio do Pedregulho, não tem agua ha bastante tempo.

O mais curioso é que os chamados "mata-mosquitos", em virtude de ordens recebidas da Saude Publica, não permittem que os seus moradores retenham agua em tinas, sob o pretexto de extinguir os focos de mosquitos. Resultado: escapando á febre amarella, os moradores da avenida estão ameaçados de morrer á sêde...

[illegible] está exigindo providencias energicas da Repartição de Aguas. Nada justifica que [illegible] seja privada [illegible] do indispensavel elemento á vida.

Tanto pinote deu que num delles partiu a perna

Andava hontem aos pulos e carreiras pelo barracão da Avenida Suburbana que fica em frente ao numero 1805 o menor Rodolpho Legerde, de 15 annos, brasileiro, estudante, residente na rua Major Mascarenhas n. 31, quando a uma certa altura, succedeu cair de tão desastrada fórma, que fracturou a perna direita e recebeu contusões generalizadas pelo corpo.

Depois de prestados curativos pela Assistencia do Meyer, foi removido para o Hospital de Pronto Soccorro.

HOJE

Loteria de S. Paulo

1.000:000$000

POR 320$000

Jogam 9 mil Bilhetes

75 % em Premios

HABILITEM-SE

O concurso de Fazenda realizado no Maranhão

Foi approvado pelo director geral do Thesouro o concurso realizado no Maranhão, para provimento de logares de 2ª entrancia das repartições de Fazenda, tendo mantido a seguinte classificação: 1º logar Ulysses Francisco Pereira, 2º Antonio Argemiro da Cruz Ribeiro e José Guilherme Ribeiro, e 3º logar João Luiz Xavier de Britto Fernandes.

DOENÇAS VENEREAS — Tratamento gratuito nos seguintes dispensarios:

Avenida Mem de Sá, 201; Hospital Pró-Matre, (Só mulheres), Av. Venezuela, 150 (Cáes do Porto); Policlinica de Botafogo, rua Bambina, 141; Dispensario Viscondessa de Moraes, Avenida Pedro Ivo 146; Posto de Prophylaxia Rural da Penha; Ambulatorio Rivadavia Corrêa, rua Flora n. 17, Engenho de Dentro e rua Paulo de Frontin, 13, das 8 ás 10 horas da manhã. (6825)

FOI ABSOLVIDO

O Tribunal do Jury julgou, hontem, o réo Heitor Rondão, accusado do crime de homicidio, por ter morto com tres tiros de pistola José Machado.

A sessão foi presidida pelo dr. Nelson Hungria, juiz em exercicio na 1ª vara criminal.

O réo foi absolvido.

Um automovel que, roubado em maio, só agora foi encontrado pela policia... em virtude de denuncia!

Chefe da firma R. Caudino & Cia., estabelecida á rua do Acre n. 72, o dr. Sylvio Caudino tinha por habito deixar o seu automovel parado na rua Municipal, esquina de Benedictinos, durante as horas — 4 ás 6 da tarde — em que diariamente passava naquella casa commercial. Observando isso e conhecedor da inercia da nossa policia, um pirata, no dia 10 de maio ultimo, roubou calmamente o automovel.

Não o encontrando no logar em que o deixára, quando de volta do seu trabalho, o dr. Sylvio procurou as autoridades do 2º districto e relatou o facto.

Estas registraram-lhe a queixa, promettendo-lhe as providencias de praxe, para a prisão do ladrão e apprehensão do auto, e o roubado retirou-se convencido de que talvez naquelle mesmo dia estivesse de novo de posse do seu carro, visto lhe parecer, que, não sendo esta coisa que pudesse ser facilmente occulta, a policia o encontraria sem difficuldade.

Que ingenuidade do dr. Sylvio!...

Os dias passaram-se; passaram-se os mezes, e, só agora, o automovel appareceu.

A policia... perdão — uma pessoa das relações do dr. Sylvio, que sabia do roubo, tendo descoberto o seu auto a trafegar livremente nas ruas da cidade com uma placa do Estado do Rio, levou o facto ao conhecimento da policia e esta, então, guiando-se pelas suas informações, conseguiu apprehendel-o e prender aquelle que o surripiára e que as autoridades dizem ser o empregado do Ministerio da Marinha, Luiz Figueiredo da Costa, residente á rua Teixeira de Azevedo n. 31.

As unicas cautelas que o ladrão do auto tomou para conseguir fugir á arguicia da policia durante tão longo tempo, foram a mudança da placa e do numero do motor do auto que era E L 1804 e que elle raspou e substituiu por outro.

SERVIU-SE DO PICOTADOR COMO DE UM BOX

E picou a cara do outro

Tendo adquirido normalmente seu bilhete, o José Bernardo passou com elle na borboleta e subiu muito tranquillo para o trem. Mas, entre as estações de Terra Nova e Cintra Vidal, da linha auxiliar, o conductor Alberto Augusto de Campos impugnou a validade da passagem, e, como Bernardo retrucasse, passaram os dois a discutir vivamente, até que o empregado da Central, erguendo o picotador, serviu-se delle como dum box de aço, fustigando o rosto do passageiro que ficou ferido, principalmente no nariz.

A victima é marinheiro da armada, conta 23 annos, é solteiro, mora á travessa Horacio 25, em Madureira, e foi medicada na Assistencia do Meyer. O aggressor foi preso, com auxilio das pessoas que viajavam no trem.

Atacada de croup, falleceu na Assistencia

Accommettendo a pobre menina, violentamente, a terrivel enfermidade prostou-a logo em estado gravissimo, sem fala.

Desorientado, seu pobre pae, o trabalhador Aniceto Corrêa de Sá, sem recursos para chamar um medico, tomou-a nos braços, e descendo o morro da Capella, onde reside numa modesta casinha, levou-a para a Assistencia.

Ali chegando, o infeliz homem, afflicto, banhado em pranto, dirigindo-se aos medicos de serviço, solicitou-lhes ancioso, que a salvassem.

Penalizados, os medicos tudo fizeram pela desventurada menina.

Debalde, porém, foram os seus esforços.

Djanira — assim se chamava a infeliz menina, que tinha 8 annos de edade — momentos depois fallecia, ali, deante do seu pae, que, desesperado, chorando convulsivamente, atirou-se sobre o seu pequeno cadaver, carpindo a sua grande dôr de perdel-a de maneira tão cruel.

MENINO ATROPELADO

Os autos collaboraram hontem brilhantemente no noticiario policial — e o menino Antonio, de 11 annos de idade, filho de Geraldina Francisca da Silva, residente á rua Drummond, foi uma das victimas, tendo sido colhido na esquina da Avenida Passos com rua Luiz de Camões.

A Assistencia medicou o menor que recebeu contusões generalisadas pelo corpo.

A CANDIDATURA MAURICIO DE LACERDA NO CEARA'

A actividade do elemento feminino e a má impressão causada por uma entrevista

Fortaleza, 13 (A. B.) — A candidatura do sr. Mauricio de Lacerda vem empolgando as populações do interior do Estado, obtendo extraordinario exito. As caravanas civicas que percorrem o 1º districto têm sido recebidas com grande demonstração de regosijo, sendo notavel a parte activa que o elemento feminino vem tomando na campanha de propaganda pela eleição do politico carioca.

Fortaleza, 13 (A. B.) — Causou pessima impressão o artigo do sr. Gustavo Barroso contra a candidatura do sr. Mauricio de Lacerda a deputado pelo Ceará. Aqui considera-se o tribuno carioca muito mais cearense do que o sr. Gustavo Barroso. Apontam-se, em seu desabono, as suas historias de banditismo, que não são precisamente uma propaganda inspirada em favor de sua terra natal. Um jornal daqui pergunta o que fez o sr. Gustavo Barroso como deputado pelo Ceará, e accrescenta que até agora "a sua intelligencia só produziu a pantomima estravagante dos dragões da independencia".

Dois funccionarios que vão servir na Delegacia do Thesouro em Londres

Foram designados pelo ministro da Fazenda o 2º escripturario da Recebedoria Federal Elpidio Bramorte Filho e o 1º escripturario do Thesouro Antonio Pinto dos Santos para servirem na Delegacia do Thesouro em Londres.

O ASSASSINIO DE CONRADO — NIEMEYER —

O summario foi adiado e o juiz tomou energicas providencias

Como previramos, foi mais uma vez adiado o summario dos réos Francisco das Chagas, Moreira Machado, Mandovani e "Vinte e Seis", accusados no barbaro assassinio do negociante Conrado Niemeyer, que hontem deveria ser reiniciado, sob a presidencia do juiz Burle de Figueiredo.

Outra previsão nossa, confirmada, foi o attestado medico enviado pelo réo Moreira Machado e firmado pelo dr. Saladrin Rodrigues Pereira.

O juiz da 3ª vara criminal proferiu o seguinte despacho:

"Officie-se "in continente" ao chefe de policia, solicitando providencias urgentes no intuito de ser submettido a exame de sanidade por medicos legistas, o accusado Alfredo Moreira do Carmo Machado, convindo que esse exame seja procedido ainda hoje se possivel fôr, ou até amanhã. Rio, 13-9-28. — (a.) *Burle de Figueiredo.*"

Novo agente fiscal no interior de Minas

Pelo ministro da Fazenda foi approvado o acto do delegado fiscal em Minas, nomeando Luiz Tavares de Moraes para exercer, interinamente, as funcções de agente fiscal do imposto de consumo no interior daquelle Estado, durante o impedimento do effectivo.

Aquelle ministro decidiu ainda que ao agente substituto compete, não dois terços dos vencimentos do substituido, mas um terço desses vencimentos.

EXPEDIENTE

ASSIGNATURAS

Interior. { Anno...... 60$000 / Semestre. 35$000

EXTERIOR — ANNUAL

Europa (Hespanha exclusive) . . . 140$000

Hespanha, America do Norte, Central e do Sul . . 80$000

EXTERIOR — SEMESTRAL

Europa (Hespanha exclusive) . . . 80$000

Hespanha, America do Norte, Central e do Sul . . 45$000

Numero avulso .... 200 rs.
Idem atrazado .... 400 rs

TELEPHONES:
Director, 1558 C. Redacção 5698 C
Gerente 2072 C. Administração, 37 C
Endereço telegraphico "Corremanhã"

Percorrem a serviço deste jornal o Estado do Rio o sr. Francisco da Silveira Salomão e o Estado de Minas os srs. Braulio Modesto e Eurico Baeta de Faria.

Avisamos aos nossos annunciantes que só deverão pagar suas contas aos cobradores devidamente autorizados pela gerencia do "Correio da Manhã", ou pelo chefe de nossa secção de publicidade sr. Felippe E. de Lima.

TOLSTOI

Neste momento, a Russia communista, collocada pela burguezia reaccionaria do Occidente fóra das relações desejaveis, está celebrando festas legitimamente civicas em honra de Leon Tolstoi, cujo seculo de nascimento se assignalou a 9 do corrente. O mundo culto e civilizado, que ainda não quiz, pela confusão estabelecida, julgar, em definitivo, da vasta subversão slava, preferindo, commodamente, dizer que o governo de oppressão de classes não é melhor, nem peor do que os governos liberaes por ahi espalhados, tambem adhere ás homenagens grandiosas dos Commissariados de Moscou e, por toda a parte, o socialista-christão de Isnaia Poliana é consagrado e exaltado. O tolstoismo voltou assim a uma evidencia só comparavel á que elle teve no periodo da sua profunda crise mystica de 1870 a 1880.

Philosopho, romancista, moralista e heresiarcha, póde-se suppôr, sem exaggero, que esse pensador austero é um dos precursores do estado actual de coisas dominante na sua patria, agora curvada deante da sua excelsa memoria. Honrando-o, os Soviets não estão em contradicção, apezar do poderoso escriptor não ter nunca acreditado na efficacia das transformações politicas pelos processos da violencia immediata. Tolstoi, differente de Lenine e dos seus discipulos mais directos, se indagava dos males sociaes, occupava-se, de preferencia, dos individuos enfermos de espirito e de coração. Tinha horror ao militarismo, apezar de haver sido soldado, batendo-se no Caucaso contra os turcos. O sovietismo cultiva o amor á tropa e, de vez em quando, procurando fortalecer a confraternização de operarios com soldados, appella mesmo para a logica segura das armas.

Christão á moda dos primeiros prégadores trazidos por S. Paulo á Roma antiga, Tolstoi admitte a transformação moral conforme a regra de Santo Agostinho: "Comecemos por amar, com um amor sincero, tudo aquillo que queremos e devemos conhecer. Se tu queres chegar a Deus, ama-o quanto antes. As verdades divinas estão infinitamente acima da natureza. Sómente Deus poderá pol-as dentro de nossas almas, como e quando lhe apraz." A' proporção que envelhecia, variava de raciocinio, até os limites extremos de um patriarchalismo delirante, voltado para a terra, patriarchalismo que as suas immensas barbas de Padre Eterno humanizado ainda mais realçavam.

As suas obras e as suas pinturas do objectivo e do subjectivo; as suas parabolas e os seus evangelhos de fé e de bondade; o remorso constante da sua mocidade agitada e destemperada; o seu esforço desesperado e desfigurado, exhortando o homem a que só comesse, no dia seguinte, o pão amassado, na vespera, com o suor do proprio rosto; a sua blusa de mujik substituindo a sua farda de official superior da Guarda Imperial; o arado de que lançou mão para lavrar os campos após a renuncia completa da sua immensa fortuna, tudo, tudo indicava nesse idealista octogenario a previsão de uma éra de communismo, mas um communismo sob a égide da paz, da egualdade e do bem-estar collectivos. Todos os seus sonhos poderiam ir ou não desmoronando-se, todas as suas fantasias poderiam ter ou não a realidade ás avessas, com aspectos monstruosos. Tolstoi proseguia nas suas emphases e exhortações, insistindo no Bem, pela necessidade do Bem, repugnando o Mal pela aversão ao Mal. A sua séde de justiça só a elle devorava, porque aos seus olhos isto de justiça pairava muito acima do Estado e das leis que o regiam. "A principal condição de minha vida, a sua razão em si, é ser util ao meu semelhante, para depois me entregar inteiramente á devoção da minha Patria", assignalava elle no seu *Jornal Intimo*. E não se conduziu de outra fórma, nas letras como na philosophia, através de muito mais de meio seculo de actividade mental, prodigiosa e fecunda. "Até o amor da gloria, em mim, é o amor de outrem, o desejo de realizar alguma coisa em proveito do proximo, de lhe ser dedicado sem a obrigação de a mim se tornar agradecido."

A sua velhice austera e serena, aureolando de cabellos brancos a sua cabeça de visionario das *steppes*, consolando-o de uma juventude desabalada, é um dos mais bellos exemplos do individuo que se transmuda na propria Virtude em acção. Foi stoico em tudo, até nas desgraças domesticas. A sua sabedoria deslumbrava; a sua doçura encantava. Delle, nenhum elogio se fará mais expressivo, do que se affirmando que foi um justo, na exactidão da palavra.

Em suas novellas, em seus contos populares, a Mulher póde vacillar no salvar a dignidade do sexo. *Resurreição*, *A Sonata de Kreutzer*, *Anna Karennine* são livros hoje mais do dominio dos estudos sociologicos do que das regiões da critica litero-philosophica. O Homem, sim, nunca deve perder o seu direito congenito de manter a integridade de consciencia, sejam quaes forem os transes em que o aperte a mola do machinismo, do qual, elle proprio, é uma das peças. Apreciando as conveniencias que, em resumo, têm o nome de Dever, Tolstoi attribue ao sexo forte maior somma de responsabilidades nos destinos da Familia. Adulterar ou corromper o sentimento dessas responsabilidades é marcar o inicio da decomposição dos costumes sociaes. Em *Anna Karennine* só ha uma coisa peor do que o casamento sem amor: é o divorcio.

Um dos seus biographos mais modernos, pesquizando os seus archivos em Isnaia Poliana, encontrou certos trechos ineditos de um manuscripto, que seria o de um romance não acabado, com o titulo de *Adolescencia*. Nesse manuscripto, ha uma referencia ao Rio de Janeiro, com o seguinte apontamento: *"Foi no seculo XVI que Gibraltar foi tomado pelos Inglezes aos Hespanhoes. Teneriffe — montanha situada em uma ilha ao nordéste das costas d'Africa. Rio e Janeiro, capital do Brasil, colonia hespanhola independente..."*

Era um tanto vaga e enevoada a noção que de nós elle possuia. Delle e da sua obra, entretanto, é bem claro o nosso conhecimento.

A dictadura de proletarios e pamphletarios intelligentes que hoje governa a Russia, indifferente ao que della digam ou julguem as outras nações, commemorando o centenario tolstoiano, decretou a Semana de Tolstoi. Inaugura escolas, bibliothecas, officinas e hospitaes. Lunacharsky se multiplica em actividade, tomando o nome do pensador e doutrinador da *A Guerra e a Paz*, como symbolo eterno da democracia social do futuro. E não daria elle, com os seus camaradas, um melhor testemunho da sinceridade com que todos reverenciam a obra do grande varão, do que fazendo, por uma coincidencia feliz, na hora das glorificações, a Russia assignar tambem o Pacto Kellogg, sob o compromisso de garantir á humanidade uma éra duradoura de tranquillidade ampla e de labor fecundo.

M. Paulo Filho

Topicos & Noticias

Boletim do tempo

Previsões para o periodo de 18 horas do dia 13 ás 18 horas do dia 14:

Districto Federal e Nictheroy — Tempo: instavel, continuando sujeito a chuvas; trovoadas provaveis. Temperatura: estavel. Ventos: variaveis e frescos.

Estado do Rio de Janeiro — Tempo: em geral instavel, com chuvas; trovoadas esparsas. Temperatura: estavel.

Estados do sul — Tempo: ainda perturbado, com chuvas; trovoadas esparsas. Temperatura: estavel, salvo no Rio Grande, onde continuará em declinio. Ventos: variaveis, rondando para sul no Rio Grande; rajadas.

Synopse do tempo occorrido no Districto Federal (de 15 horas do dia 12 ás 15 horas do dia 13) — O tempo decorreu em geral instavel, isto é, com alternativas de tempo bom, com nevoeiro alto, e incerto. A temperatura continuou estavel. As médias das temperaturas extremas registradas nos postos do Districto Federal foram: maxima 26°8 e minima 20°1, e as observadas no Observatorio Meteorologico da Avenida das Nações foram: maxima 26°4 e minima 20°8, respectivamente, ás 15 horas e 20 minutos e ás 5 horas e 30 minutos. Os ventos sopraram do quadrante sul á tarde e á noite e foram normaes de dia.

Nota — Não recebemos as observações meteorologicas de grande parte dos Estados do Paraná, Santa Catharina e Rio Grande, e parte de São Paulo, Minas e Matto Grosso.

Synopse do tempo occorrido em todo o paiz (de 9 horas do dia 12 ás 9 horas do dia 13):

Zona norte — No decorrer das ultimas 24 horas o tempo foi em geral bom, salvo no Rio Grande, Parahyba e Olinda, onde chuviscou. A's 9 horas de hoje o tempo apresenta-se incerto em grande parte dessa zona. A temperatura declinou accentuadamente em Parahyba e ligeiramente nos demais Estados.

Zona centro — O tempo, no decorrer das ultimas 24 horas, foi incerto em parte do Estado do Rio, sendo que, com chuvas, em Petropolis; bom nos demais Estados. A's 9 horas de hoje o tempo mantém-se ainda incerto em algumas localidades do Estado do Rio e bom nas demais regiões. A temperatura declinou em parte do Estado do Rio e foi estavel nas demais regiões.

Zona sul — No decorrer das ultimas 24 horas foram observadas chuvas e trovoadas esparsas em algumas localidades de São Paulo, Paraná e Santa Catharina, sendo bom o tempo nas demais regiões. A's 9 horas de hoje o tempo apresenta-se incerto em parte de Santa Catharina, Paraná e São Paulo; perturbado, com chuvas, em Porto Alegre. A temperatura declinou ligeiramente.

— Estado e tendencia do nivel das aguas dos rios:

Rio Parahyba do Sul (dia 13) — Subindo lentamente em Caçapava e Campos; baixando em Guararema, Guaratinguetá e Porto Novo do Cunha; estacionario no resto do curso.

Rio São Francisco (dia 12) — Subindo em Penedo e Piassabussú; estacionario entre São Francisco e Rio Branco e entre Remanso e Cabrobró; baixando no resto do curso.

Rio Itajahy-Assú' (dia 13) — Subindo em Itajahy e baixando no resto do curso.

Bacia Amazonica (dia 11) — Baixando em Manáos, Itacoatiara, Itaituba e Itaperinha.

Desde que se realizou, no Recife, a Conferencia Assucareira, com um programma retumbante, em cujo texto se cogitava muito do cooperativismo, dissemos, embora iduvando a iniciativa, que era indispensavel que os proprios interessados se prevenissem contra os manejos cavillosos dos açambarcadores a serviço dos *trusts*.

Informam-nos agora que os usineiros campistas fizeram duas vendas ao *trust* do assucar, com a obrigação de não expedir a producção para o mercado desta capital. Os açambarcadores querem assim ganhar tempo, até poderem vender a preços altos uma grande partida de saccos de assucar velho.

Ora, acontece que os productores campistas desejam entregar ao mercado o *stock* accumulado por imposição do *trust*, mas este, que desde principios de agosto protela as negociações, offerece 60$000 ou pouco mais pelo assucar que os productores fabricaram pagando a canna na correspondencia de 65$000, preço regulado para a ultima venda ao mesmo *trust*.

Foi o que os usineiros de Campos arranjaram, subordinando-se ás exigencias dos açambarcadores, sem cogitarem da sorte do consumidor.

Ha ainda que notar o seguinte: para a retenção do assucar naquelle centro productor, os usineiros tiveram necessidade de recorrer a emprestimos feitos pelo Banco do Brasil, interessado na criminosa alta da mercadoria, pagando os juros de 12 %... Os que tiram proveito desse indecente negocio rotulam de cooperativas de producção a ratoeira em que apanham a um tempo productores e consumidores. Que assim procedam, não admira, desde que são tolerados pelos poderes publicos, cujos representantes já se confessaram impotentes para obstar a especulação. O que não se comprehende é a ingenuidade das victimas do velhaco açambarcamento.

Voltemos ao caso da demissão do procurador.

Piccaluga de Freitas, autuado mais de cem vezes, pela policia, por vadiagem, successivamente vinha sendo absolvido. Da ultima que foi mettido no xadrez requereu uma ordem de *habeas-corpus* á Camara Criminal da Côrte de Appellação. O relator determinou a apresentação do paciente. A policia, allegando que elle não estava detido, informou tratar-se de um sujeito perigosissimo, arrombador, vendedor de entorpecentes e malandro com innumeras entradas no Corpo de Segurança. Ora, *entradas no Corpo*, sabem os juizes o que significa. Desde que um agente queira perseguir ou explorar alguem, não o encontra na rua que o não conduza para a enxovia. Quando um preso obtem *habeas-corpus*, e a policia insiste em fingel-o, solta-o pela manhã e agarra-o á tarde. Piccaluga estava nessa classe.

A Camara Criminal, porém, requisitou a folha de antecedentes do paciente. Veiu e, por ella, verificaram os desembargadores que o *sujeito perigosissimo* só havia sido processado uma vez e, assim mesmo, absolvido. Concedeu-lhe a ordem impetrada, recommendando ao ex-procurador que promovesse a responsabilidade criminal dos que tinham commettido o abuso de autoridade.

Em cumprimento á recommendação, o ex-procurador começou a providenciar. Surgiu, mais tarde, o escandalo do cerco e assalto, depois das 7 da noite, numa casa de familia, que a policia varejou sem nenhuma formalidade legal, quebrando os moveis do domicilio e autuando por desacato os respectivos moradores. Estes foram innocentados, mandando novamente a Camara Criminal que o sr. André apurasse a culpabilidade da policia.

O ex-procurador estava, assim, desobrigando-se de funcções legaes, obedecendo a quem devia obedecer, quando a marreta do sr. Washington Luis lhe caiu sobre a cabeça. Era a desforra, a rehabilitação da policia contra a Justiça. Se o presidente da Republica raciocinasse com mais clareza, veria que o papel de um procurador não é o de um guarda-costas do pessoal da rua da Relação, sendo, antes, o de um advogado da sociedade. E se agisse com logica, querendo mostrar a sua força, de preferencia, deveria ter demittido os desembargadores, dissolvendo a Côrte, que o incommodou...

O medico allemão Keysser, actualmente entre nós, está destinado, como Voronoff que o precedeu, ha alguns mezes, a provocar barulho nos meios profissionaes brasileiros. Dois partidos já iniciaram suas escaramuças, que bem pôde ser acabem em guerra aberta. Um delles acha que o referido esculapio é, como muitos outros, um aventureiro que veiu á America em *tournée* de negocio, e devendo assim ser repellido pelos que aqui labutam na arte de curar; os demais entendem que se devem abrir-lhe as portas das nossas associações scientificas, permittindo-lhe que exhiba aquillo que reputa uma novidade digna de ser conhecida pelo mundo.

Uns e outros têm e não têm razão, havendo em ambos os partidos erros e coisas acceitaveis. Realmente, se esse homem foi convidado cumpre a quem lhe endereçou o convite recebel-o com urbanidade e cavalheirismo. Ha, porém, uma medida para esse acolhimento dispensado a um estrangeiro, qualquer que elle seja: é que a distincção porventura a lhe ser feita não exorbite das leis em vigor para o exercicio da medicina. Não se admitte que tantas exigencias se façam aos nacionaes, para esse mistér, ao mesmo tempo que se permitta aos medicos vindos de fóra, com fama de celebridade, fazer operações e dar receitas sem a competente habilitação da lei. O nosso Codigo Penal considera crime exercer a medicina sem estar habilitado pelas leis e regulamentos do paiz, e essas estão consubstanciadas no decreto que creou o Departamento Nacional de Saude Publica, o qual só permitte tal exercicio ás pessoas habilitadas por titulo conferido por escolas officiaes ou equiparadas, aos estrangeiros habilitados nas faculdades brasileiras, e aos professores de universidades estrangeiras, que requeiram ao Departamento de Saude Publica.

Tal é a situação creada pela lei. Se o Departamento de Saude Publica, investido de autoridade para fiscalizar a sua execução, cumprisse seu dever, essas constantes reclamações da classe medica não se dariam. Ao dr. Clementino Fraga, portanto, cumpre impedir que o dr. Keysser, se não apresentar os requisitos exigidos pela lei, exerça, sob qualquer fórma, a medicina entre nós.

O malfadado parecer do sr. Ataliba Leonel sobre a Receita deu opportunidade, hontem, a que, mais uma vez, se possa avaliar a sinceridade da obra legislativa. Mal terminada a votação das onze emendas, de plenario, foi pedida dispensa de impressão para a redacção final, afim de que fosse a mesma approvada. O sr. Bergamini estranhou a pressa e a soffreguidão com que a commissão redigira o vencido, como lhe pareceu, visto com materialmente impossivel, em instantes, dar conta dessa tarefa. As suas observações foram desprezadas pela Mesa, que se não julgou obrigada a examinar o assumpto. Fôra pedida dispensa de impressão. O plenario que decidisse. Lavou as suas mãos... Escusado será dizer que o plenario considerou impertinente a ponderação do representante carioca, e homologou, desde logo, a redacção final...

Terminadas as votações, reuniu-se a commissão de Finanças. Nessa occasião, o sr. Villaboim, allegando a ausencia do sr. Ataliba Leonel, designou relator *ad hoc* da Receita, para os effeitos de assumir a paternidade da redacção final, o sr. Rodrigues Alves, redacção final que devia, então, ser redigida e que o plenario já votára momentos antes...

Quer dizer que o plenario se manifestou illegalmente sobre a redacção final da Receita. Antes de sua assignatura pela commissão de Finanças, não poderia ser submettida ao exame daquelle. Se nem ao menos havia relator, que redigisse o vencido, como dar á apreciação da Camara uma coisa que, legalmente, não existia? E' sabido que são os funccionarios da secretaria que elaboram os pareceres e as redacções finaes. Aquelles, porém, não têm existencia legal emquanto não recebem a assignatura do seu autor presumptivo e estas emquanto não são perfilhadas pela commissão. No caso em apreço, não poderia ter se dado a perfilhação. Não se sabia ainda quem devia assumir as responsabilidades da paternidade, escolha que se effectuou muito depois, já a sessão do plenario encerrada, na commissão de Finanças...

O regimento interno da Camara determina que ás reuniões das commissões permanentes deve preceder uma convocação prévia de 24 horas. E' um preceito sabio e que visa evitar que os seus componentes sejam surprehendidos com decisões para as quaes não concorreram, por falta do conhecimento da reunião e que, se presentes, talvez pudessem levar a commissão a não adoptar semelhante resolução. Ha excepção. Mas essa é tambem estabelecida, de modo formal, no regimento. Permitte-se, no fim do anno, ao faltarem poucos dias para o encerramento do Congresso, que as commissões se reunam sem a convocação prévia. E isso porque a presumpção é que, nessas occasiões, todos os seus membros devem ser assiduos e estar ao par dos assumptos que ainda pendem de parecer.

Hontem, a commissão de Saude Publica, para não retardar um projecto de caracter meramente pessoal, pois providencia para a reversão ao serviço activo de um official medico do Exercito, passou por cima dos dispositivos expressos do regimento. Começou por não haver convocação prévia para a reunião. E terminou mais comicamente ainda: não se reuniu, mas o parecer favorecendo os desejos daquelle official foi entregue a um continuo para angariar as assignaturas dos membros da commissão. O humilde serventuario andou catando nos corredores, recinto e salas do café e bibliotheca as assignaturas necessarias e, ao final, devolveu o parecer ao secretario da commissão. E, para todos os effeitos, embora burlando flagrantemente a lei interna, o parecer se reveste de todos os requisitos legaes! E' assim que resume a farça legislativa dos tempos presentes...

Apezar de já se ter verificado ha mais de 15 dias, não foi até hoje preenchida a vaga de embaixador do Brasil na Belgica.

Sabe-se agora, nas rodas politicas, o motivo dessa demora inexplicavel. E' que a situação mineira, tendo á frente os srs. Mello Vianna e Afranio de Mello Franco, está fazendo força pela transferencia do sr. Abelardo Roças, actualmente embaixador no Chile, onde, por signal, não tem feito senão comprometter o bom nome do nosso paiz.

Aliás, mineiro por mineiro, seria melhor que o governo aproveitasse para a nossa embaixada em Bruxellas o genro de Arthur da Silva Bernardes...

Já que ha o proposito de fazer mal ao paiz, lá reza o velho dictado: dos males, o menor...

A policia piauhyense effectuou a prisão de Laurindo Castro, um dos mandantes do barbaro assassinio do juiz federal Lucrecio Avelino. A diligencia foi realizada por secreta da mesma policia, quando o criminoso, residente na cidade de Altos, tentava fugir. Laurindo Castro e Luiz Gonzaga Freire, são co-réos num crime de moeda falsa; e, ao que está apurado no inquerito em andamento, mandaram eliminar o infeliz magistrado federal, para se subtrair ao julgamento deste no processo a que respondem. Um dos mandatarios do delicto, o facinora de nome Satyro, acabou de fazer revelações importantes sobre a attitude do delegado geral Giovanni Costa no decurso da primeira phase do inquerito policial, que ora está sendo completado.

Satyro queixa-se dos máos tratos que lhe foram infligidos pela mesma autoridade, para que depuzesse á vontade desta.

As costas do accusado estão effectivamente retalhadas á chicote.

E' mais uma prova da selvageria dos costumes da policia brasileira, transformada, em todo o paiz, em instrumento de politicagem e de oppressão. Não é possivel que se forme a culpa dos crueis matadores do juiz Lucrecio Avelino, sem se investigar cuidadosamente uma série de crimes e de infamias ligadas á historia tragica desse crime.

Majoração de impostos?

Fazem-se já sentir, entre os contribuintes do Districto Federal, justificadas apprehensões, a proposito da perspectiva de uma aggravação de impostos, pela necessidade de prover o erario municipal dos recursos indispensaveis á satisfação de seus compromissos, internos e externos. Não é pequeno o *deficit* confessado pela Prefeitura, que não obstante procura apparelhar-se para realizar os emprehendimentos constantes de seu programma de remodelações consideradas de caracter mais urgente. Se, por um lado, essas iniciativas são dignas de applausos, porque a cidade não póde ficar, por tempo indeterminado, á espera de melhoramentos que ha muito se deviam ter realizado, por outro já os contribuintes estão grandemente sacrificados.

A proposta orçamentaria, que o Conselho discutirá em breve, não deixa illusões, a respeito de mais um appello ao povo, no sentido de uma elevação sensivel de varios tributos. A actual administração municipal encontrou o Districto em condições precarissimas. Como se tem verificado, invariavelmente, os administradores que entram, depois de um exame da situação financeira do municipio, não dissimulam a desillusão que os assalta, ante a crúa e dolorosa realidade dos factos. Em regra, além de deixarem compromissos que os recursos orçamentarios não comportam, os prefeitos que passam abusam da capacidade tributaria da população carioca, sobrecarregando-a de obrigações vexatorias e iniquas.

O Districto Federal tem sido impiedosamente alvejado por uma progressão tributaria que não cresce de accordo com as possibilidades da contribuição, mas conforme as exigencias mais ou menos imperiosas dos esbanjadores. O sr. Epitacio Pessoa, que na sua esphera concorreu consideravelmente para arruinar as finanças nacionaes, collocou o sr. Carlos Sampaio á frente da administração do Districto Federal, dando-lhe carta branca para a pratica de uma série de calamidades que ainda não foram esquecidas e que jamais serão perdoadas. Os dois emprestimos externos então contraidos, com destino apparente, mas em verdade utilizados em criminosos esbanjamentos, a par de outros abusos, contribuiram para a quasi ruina financeira do municipio. Pouco importa que o prefeito perdulario se esforçasse por justificar os seus actos, defendendo-se de seus erros e de suas culpas. O sr. Epitacio tambem tentou, inutilmente, contradictar os que o apontaram como um terremoto financeiro...

Ao assumir o cargo de prefeito, e na hora de sondar o abysmo em que afundára o erario municipal, o sr. Alaor Prata, preposto da mesma camarilha que empolgára a superintendencia dos serviços publicos, cujo supremo gestor é agora o sr. Washington Luis, fazia vêr ao legislativo da cidade a situação alarmante que os factos lhe depararam. O que foi, por sua vez, a administração do curioso prefeito que o trusão de Viçosa impoz á população desta capital, é historia contemporanea, em cujas paginas ainda se encontram, como indeleveis manchas, os episodios culminantes do sinistro quadriennio bernardesco.

O sr. Prado Junior, cujas bôas intenções se mostram no desdobramento de seu programma administrativo, recebeu uma herança ingrata e penosa. Devia, não obstante, contar com isso o actual governador da cidade. Ainda que vivendo fóra do Rio, não podia desconhecer, como politico militante, a que extremos de precariedade financeira os máos administradores precedentes reduziram o Districto Federal, com o seu thesouro exhaurido, a sua capacidade tributaria quasi esgotada, pela multiplicação abusiva e incongruente dos impostos, compellido a enfrentar compromissos enormes, por estarem em completa desproporção com as possibilidades de sua receita e sob a necessidade de completar obras inadiaveis de remodelação e iniciar outras da mesma fórma urgentes.

Quaesquer que sejam, porém, as contingencias em que se veja o prefeito, o orçamento municipal não poderá deixar de cingir-se á situação premente dos contribuintes. Equivale a admittir, preliminarmente, que é indispensavel um estudo muito criterioso dessa situação, antes de serem majorados systematicamente impostos que já representam o extremo sacrificio para aquelles que os devem pagar. A proposta orçamentaria ainda não é um facto consummado e poderá ser modificada, na organização de suas tabellas, de conformidade com as suggestões das classes interessadas, e para esse fim está sendo publicada.

Uma ponderação, entre outras que se podiam fazer á margem do orçamento municipal, não escapa a qualquer raciocinio: a receita do Districto Federal vem num crescendo muito accentuado. Ora, se bem que a sua despesa tambem se avolume, desproporcionalmente á receita, a culpa do desequilibrio orçamentario não póde ser attribuida aos contribuintes. O que não se altera para mais, isto é, com vantagem para suportar maiores contribuições, é a capacidade economica dos que pagam.

Accresce, finalmente, que a população carioca é uma victima brutalmente immolada á politica velhaca e enervante de um Conselho que estará por tudo, desde que os seus membros tenham garantidas as suas rendosas senecuras...

Corria hontem, nas dependencias do Lloyd Brasileiro, que o governo havia convidado para director-presidente dessa empresa o deputado Augusto Pestana, que já dirigiu a Viação Ferrea Riograndense. O boato adeantava que o sr. Pestana não acceitara o convite. Tendo em vista as difficuldades encontradas para a escolha de um nome que satisfaça as exigencias presidenciaes, constava, ainda, que o sr. Affonso Vizeu permanecerá, definitivamente, á testa do Lloyd. Dizia-se mais que para director-commercial fôra convidado o sr. Mario de Almeida.

Falava-se... dizia-se... Como se vê, a respeito da direcção do Lloyd é tudo problematico e imprevisto... como a propria empresa, que é um caso sério.

Desde o anno passado, foi distribuido, na commissão de Justiça da Camara, ao sr. Marcondes Filho, um projecto da commissão de Saude Publica sobre o exame pre-nupcial. Por mais que o autor da iniciativa chame a attenção do representante paulista para a relevancia do assumpto, que se relaciona intimamente com a propria formação da nacionalidade, o relator, até hoje, fugindo aos preceitos expressos do regimento, ainda não emittiu seu parecer. Encontra sempre uma desculpa para justificar a inercia. Hontem, promettera, de pedra e cal, que se desobrigaria da sua tarefa. Prometteu, mas não cumpriu. Embarcou para São Paulo e, por telegramma, se compromettera a dar seu parecer na reunião de quinta-feira da semana proxima...

Não será de estranhar que a palavra do sr. Marcondes fique em promessa. A questão, por mais importante que seja, não interessa aos caprichos governamentaes. Do contrario, com a soffreguidão com que se manifestou sobre a dictadura policial, para o que chegou a pedir reunião extraordinaria, o representante paulista, ha muito, teria solto os papeis. A commissão de Saude Publica que continue esperando. Póde ser que, por desfastio, o sr. Marcondes, qualquer dia, se lembre de alliviar a sua pasta...

Foi, mais uma vez, adiada a instrucção criminal no processo movido contra os assassinos de Conrado Niemeyer. Ao ser aberta, hontem, a audiencia pelo juiz processante dr. Burle de Figueiredo, requereu o advogado do famoso Moreira Machado o adiamento da inquirição das testemunhas, visto o seu constituinte estar impedido de comparecer ao fôro para se ver processar. O juiz deferiu o pedido, ordenando que se procedesse a novo exame de sanidade no réo.

A chicana vae assim ganhando tempo. A simulada molestia de Moreira Machado, que impede apenas o seu comparecimento em juizo, mereceu um pouco de attenção da parte dos medicos incumbidos desse exame. O homem que se finge de doente é visto continuamente nas ruas da cidade e tem o aspecto de quem vende saude. Não deixa de ser uma burla affrontosa á Justiça essa allegada molestia com que tem conseguido protelar demasiadamente a acção penal a que responde.

Se não se põe um paradeiro razoavel a esse deploravel expediente, usado por Moreira Machado, os termos finaes dos processos crimes ficarão dependentes, d'ora em deante, da boa vontade dos réos. O precedente é deploravel.

O sr. Pacheco Mendes é incontestavelmente o detentor do campeonato do mais longo discurso que já se tem pronunciado em todos os parlamentos do mundo. Ha dois annos, começou elle a falar sobre a situação economica do paiz e ainda não terminou a sua oração de kilometragem astronomica. As interrupções foram longas a principio. Actualmente, não. Ainda não faz um mez que o Demosthenes bahiano retomou o fio do seu discurso para narcotizar a Camara no expediente de uma sessão algida. Hontem, voltou novamente á tribuna, discorrendo durante uma hora sobre o thema de sua formidavel obra oratoria. Não a terminou ainda. Prometteu que a continuaria em outra sessão. Como a sua voz não era ouvida pela Camara, o orador terá sempre novidade para lhe dizer, comtanto que fale um pouco mais alto. Afinal, o orador não é de todo que não póde indefinidamente falar para dentro de si mesmo...

Do que a cidade de Santos está sob o regimen da censura telegraphica, embora não haja alli, officialmente, suspensão de nenhuma das garantias constitucionaes, attesta-o, de maneira insophismavel, o facto narrado pelo correspondente de uma agencia de informações. No intuito de transmittir um telegramma a um deputado estadual, pela maneira por que atacára a nomeação de prefeitos, um cavalheiro encheu a respectiva formula na estação da S. Paulo Railway. Mas, lido o texto, a companhia ingleza devolveu o telegramma ao expedicionario, declarando não ser possivel a transmissão.

O facto teve divulgação na cidade e um jornalista, querendo uma comprovante, mandou expedir um telegramma para S. Paulo censurando o governo. Esse telegramma teve a sorte do anterior, sendo-lhe recusada a expedição.

Será possivel que a companhia ingleza esteja, com o prejuizo da cobrança das taxas, fazendo zumbaias ao governo?

O caso, porém, deixou má impressão e, como não se póde facilmente acreditar na cortezia da estrada de ferro, o que geralmente se acceita é que em Santos não se póde melindrar pelos fios telegraphicos o governo do Estado.

No mundo politico

Impressões da Camara

Mais um orçamento teve a votação ultimada na Camara: o da Receita. O escasso e laconico parecer do sr. Ataliba Leonel foi impugnado, em mais de um ponto, até por elementos da maioria. Não houve, no entanto, uma palavra de defesa. Ausente o relator, a preoccupação do plenario era matar, quanto antes, a moxinifada do representante paulista. Só assim se explica a permanencia no recinto da maioria até ás 4 horas da tarde, quando, de ordinario, ella não esquenta assento..

O curioso é que o fazia displicentemente. Limitava-se a, sempre que surgia um pedido de verificação, levantar-se aos acenos do *leader*, que teve de perfilhar o trabalho que o sr. Ataliba abandonou em meio do caminho...

✠

Na votação das onze emendas do orçamento da Receita cifrou-se todo o trabalho do plenario. O expediente se caracterizou justamente pela balburdia reinante. Voltando a occupar a tribuna o sr. Pacheco Mendes, que tem o habito de falar para os tachygraphos que o rodeam, a Casa se alheiou por completo do orador. O recinto apresentava o aspecto dos dias de descanso: grupos de commentadores em conversa animada, deixando escapar, por vezes, estrondosas gargalhadas...

Despertado do lethargo, á ordem do dia, o plenario não se mostrava muito disposto a trabalhar. Assistia, com verdadeiro enfado, os debates. Só o olhar severo do *leader* retinha a maioria nas bancadas, forçando-a a grande sacrificio... E, votada a ultima emenda, a debandada foi tumultuosa. Cada qual queria sair primeiro. E as portas eram tres apenas...

✠

O sr. João Santos representa, na commissão de Justiça, o mesmo papel que o sr. Bergamini no plenario. Gosta de estudar os pareceres. E' rara a vez que os assigna sem primeiro provocar ligeira discussão. Essa sua conducta deu logar, hontem, a curioso episodio. O sr. Ariosto Pinto relatava um pedido da Associação Commercial sobre a emissão de um emprestimo. O representante gaúcho era especie de "chove não molhe": não queria dar a autorização, mas não queria desgostar aquella prestigiosa associação. O sr. João Santos, intrigado com a barafunda que o relator vinha fazendo, propoz uma preliminar: que o ministro da Fazenda fosse ouvido a respeito. O deputado riograndense exultou, acceitando a preliminar...

O sr. João Santos, então, a quem competia formular o requerimento, solicitou que da acta constasse que a preliminar era do relator, que só por um lapso não a havia levantado. O sr. Ariosto, solerte, atalhou o golpe:

— Agradeço a generosidade do collega, mas declino da honra...

Houve risos e o sr. João Santos não gostou do recuo estrategico do delegado dos Pampas...

✠

... e do Senado

Appareceu hontem, em plenario, um parecer da commissão de Finanças com a conclusão differente das premissas. Tratava-se do registro de um credito que o Tribunal de Contas recusou e o sr. Washington mandou fazer sobre protesto. A commissão achou que o Tribunal tinha andado bem e "de accôrdo com a lei... mas, uma vez que a despesa já fôra effectuada, não restava senão ao Congresso approvar o acto do governo.

O absurdo da perigosa doutrina era evidente. O sr. Antonio Moniz mostrou isso da tribuna... Mas o Senado, que não quer saber dessas coisas, approvou o parecer da commissão...

✠

No correr do debate, o sr. Arnolfo Azevedo, ensaiando uma defesa da commissão de Finanças, disse, num impeto de franqueza:

— A commissão pensou com o Tribunal de Contas e concluiu com o governo...

Não houve, naturalmente, por parte do sr. Arnolfo, segundas intenções no seu aparte. Mas o senador paulista definiu, bem a situação da commissão, que pensa uma coisa, mas vota com quem está de cima e póde mandar...

✠

A commissão de Agricultura deu, hontem, um ar de sua graça. Essa commissão é bem o "succo" do Senado, bastando apontar os nomes que a constituem: Pereira de Oliveira, Rocha Lima, Carneiro da Cunha, Miguel Calmon, Olegario Pinto...

Com surpresa, a commissão reuniu-se hontem — a primeira vez que o faz este anno — e despachou um projecto... Já é vontade de trabalhar.

✠

O sr. Costa Rego deputado

MACEIÓ, 13 (A. B.) — Até agora são conhecidos os resultados da eleição para a vaga de deputado federal, a que se apresentou o sr. Costa Rego, em dezesete municipios do Estado, attingindo o total dos votos a 5.758.

Chamamos attenção para o saboroso queijo primavera sem casca, borboleta, igual aos melhores estrangeiros. Experimentem-n'o. (D 18354)

Decretos hontem assignados

O presidente da Republica assignou, hontem, os decretos seguintes:

Na pasta da Guerra — Sanccionando a resolução legislativa que autoriza o governo a abrir o credito necessario para pagamento de differença de vencimentos aos promotores da justiça militar com jurisdicção no exercito;

promovendo: na infantaria, a coronel, por antiguidade, o tenente-coronel Arthur Coelho de Souza, e por merecimento, o tenente-coronel Francisco do Rego Monteiro; a tenente-coronel, por antiguidade, o major Grimualdo Teixeira Favilla e, por merecimento, o major Bernardo Fragoso; a major, por antiguidade, o capitão Armando de Assis, e por merecimento, o capitão Lourival Duarte do Carmo; a capitão, os 1ºs tenentes João Rolf de Paula e Delmiro Pereira de Andrade; na arma de artilharia, a coronel, por merecimento, o tenente-coronel José de Castello Branco; a tenente-coronel, por antiguidade, o graduado Democrito Barbosa; a major, por merecimento, o capitão Maximiliano Fernandes da Silva; a capitão, o 1º tenente Julio Telles de Menezes;

graduando, na artilharia, em tenente-coronel, o major Flavio Queiroz do Nascimento;

promovendo, por merecimento, a 3º official da directoria geral de contabilidade da Guerra, o 4º, José de Anchieta Gondim; e nomeando 4ºs officiaes da referida directoria, Rubens Ribeiro dos Santos, Antonio Jobe, Adalberto Duarte Nunes e Sylvio Cavalcanti da Cunha;

concedendo reforma: aos coroneis de infantaria Christiano Alves Pinto, João Augusto Cesar da Silva e Arthur Feliciano Pinheiro da Silva; de cavallaria: Vasco da Silva Varella e Mario Barreto; e de artilharia: José d'Avilla Garcez e Raymundo Borges; e ao capitão pharmaceutico Christierno Barbosa de Vasconcellos;

declarando: que o nome do major medico admittido no quadro do serviço de saude da segunda classe da reserva de primeira linha, por decreto de 14 de março de 1922, é Elias Otto de Azevedo;

nomeando segundo tenente no quadro da arma de infantaria da segunda classe da reserva de primeira linha, para servir na 3ª região militar, o reservista Aristides Rocha;

concedendo melhoria de reforma ao major intendente graduado José Bueno Vieira Braga, reformado compulsoriamente por decreto de 31 de dezembro de 1919, attendendo ao requerimento de sua viuva d. Noemia de Souza Braga;

transferindo: o capitão Alvaro Furtado Brandão do 1º esquadrão do 11º regimento de cavallaria, independente, em Ponta Porã, para o 3º esquadrão do 10º em Bella Vista; os majores Eugenio Trompowsky Taulois do quadro ordinario para o supplementar e José da Silva Barbosa do 1º grupo do 6º reg. de artilharia montada em Cruz Alta para o II grupo do 8º reg., em Pouso Alegre; o capitão Antonio Carneiro Pinto da 1ª bateria do 2º grupo de artilharia a cavallo em Uruguayana, para a 2ª bateria do 6º reg. de artilharia montada em Cruz Alta; o major Tancredo Vieira da Cunha, do 1º batalhão para o 3º, sem effectivo do 10º regimento, em Juiz de Fóra;

classificando: na artilharia, o coronel Herculano Antonio da Cunha Junior, no quadro supplementar; o tenente-coronel Victor Francisco Lapagesse no 2º grupo de artilharia a cavallo, sem effectivo; o major Carlos de Oliveira Duro, no quadro supplementar; o capitão Carlos Fabricio Silva, na 1ª bateria do 2º grupo de artilharia a cavallo, em Uruguayana; na infantaria, os majores Polydoro Corrêa Barbosa, no quadro supplementar, e Martinho Horacio da Costa Santos, no 1º batalhão do 10º regimento, em Juiz de Fóra; e na cavallaria, os capitães Misael Cavalcante de Assumpção, no 4º esquadrão do 2º reg. de cavallaria independente, em São Borja e Lincoln de Carvalho Caldas, no 3º esquadrão do 13º, em Lavras.

Na pasta da Marinha — Promovendo a pharoleiros de segunda classe, os de terceira classe: José Aristides de Almeida, Joaquim Francisco da Silva Junior, João Polydoro Pereira, João da Silva Amorim e Francelizio Seraphim de Almeida.

O trigo em Santa Catharina

Florianopolis, 13 (A. A.) — Estabelecendo as novas medidas em favor da propaganda do plantio do trigo em Santa Catharina estiveram reunidos no palacio governamental, membros componentes da commissão que tem a seu cargo essa incumbencia.

O CODIGO ADUANEIRO

O projecto do Codigo Aduaneiro, recentemente publicado pela Imprensa Nacional, contem varias innovações que merecem detido exame.

Está claro que a remodelação do nosso archaico direito fiscal não podia ser tentada sem a adopção de conhecidos institutos modernos, cuja utilidade, em outros paizes, se acha exuberantemente provada. Não era possivel persistir-se nas praticas de um regimen aduaneiro, incompativel com as necessidades dos tempos que correm e com os progressos economicos do paiz.

O projecto estabelece as inspectorias e a uniformização, por meio de classes, das estações arrecadadoras, para os effeitos de quadro do pessoal. E' creada a "Inspectoria Geral das Alfandegas para superintender os serviços de arrecadação e fiscalização, quer dos direitos de importação e navegação, quer dos impostos e rendas internas, a cargo das estações aduaneiras."

Trata-se, pois, de um orgão de coordenação e disciplina de toda a vida aduaneira da Federação. Elle toma inteiramente a parte geral do trabalho. Ao dispôr sobre a competencia e attribuições das inspectorias geraes, o projecto alarga-as extremamente no interesse da uniformização dos serviços. E' este precisamente o ponto visado pelo mesmo projecto.

"Na Inspectoria Geral, lê-se na exposição do relator da commissão ao ministro da Fazenda, ficarão centralizados todos os elementos indispensaveis ás alterações tarifarias; ao estudo de accordos commerciaes; aos processos de uniformização aduaneira; á revisão das quotas abonadas ao pessoal dos differentes repartições, no que ha graves injustiças a reparar, e, por fim, os elementos capazes de orientar qualquer reforma tributaria em relação á materia fiscal aduaneira."

Neste tocante, o plano de reforma é amplo e exige o espaço que deverá ser consagrado aos institutos, que reclamam preferencia num exame perfunctorio.

O projecto encarece a necessidade do funccionamento das alfandegas como armazens geraes, sendo os seus titulos "equiparados aos de que trata o decreto n. 1.102, de 21 de novembro de 1903."

Não se comprehende mesmo como, até á presente data, não se tivesse instituido a warrantagem em beneficio do proprio fisco. A medida traria proveito não só ao Thesouro, como aos particulares, que poderiam ceder ou transferir, por meio de endosso dos warrants, as mercadorias armazenadas nas proprias alfandegas do paiz.

Não é preciso muito atilamento para se perceber a conveniencia de um alvitre que abriria campo vastissimo ás operações de commercio.

No estado actual do nosso regimen aduaneiro, a warrantagem, advogada no projecto, deve estar fóra de todas as cogitações. Quem conhece de perto a situação material da maior parte das nossas alfandegas, não tem o direito de falar sobre a praticabilidade da armazenagem de mercadorias em quantidade apreciavel. Accresce mais que, em face do deploravel exaggero das taxas das capatazias, nem o proprio ouro em barra resistiria á armazenagem demorada nos depositos alfandegarios. Neste particular, ainda é digna de nota a falta de uniformidade na taxação.

Estão bem patentes as vantagens decorrentes da faculdade conferida ás alfandegas para a expedição de warrants.

Não se trata de uma innovação que, por seus effeitos e consequencias, possam crear embaraços aos processos rotineiros do fisco e á politica do paiz. O projecto assegura, por exemplo, a extraterritorialidade, em relação ao fisco, ás zonas francas, destinadas ao recebimento das mercadorias estrangeiras, nacionaes ou nacionalizadas, para simples armazenamento, importação para consumo no paiz, beneficiamento, reembarque, transito, exportação e reexportação.

Não fica sómente ahi o projecto: regula tambem os portos e entrepostos francos. Não é preciso muito esforço para se justificar a urgencia de estabelecimento de zonas ou de áreas de livre franquia num paiz asphyxiado pela mais desarrazoada das politicas fiscaes.

Se não tivessemos deante dos olhos os exemplos classicos do surto economico de Hamburgo e outras cidades beneficiadas pelo regimen dos portos livres, ainda seria admissivel qualquer hesitação em presença de innovações que contrariam tão sómente o nosso misoneismo fiscal.

Mas como essas zonas francas e portos francos dependem da bôa vontade governamental, não resta esperança de que, nesta parte, pelo menos, o Codigo Aduaneiro venha a ser cumprido, emquanto vigorar o criterio financeiro que nos murou de aduanas.

Não encaramos, porém, com muita sympathia o favor do drawback concedido aos estabelecimentos fabris do paiz, nos termos dos artigos 537 e 538. A restituição dos direitos "pagos pela materia prima, depois de manufacturada, e á saida dos respectivos artefactos para o exterior", não parece aconselhavel num paiz onde tudo serve de pretexto para abusos em prejuizo do Thesouro.

Os effeitos prejudiciaes do drawback ficaram evidenciados na França. A sua decadencia ali data de 1892. Não era possivel determinar-se a "justa quantidade e algumas vezes a natureza segundo eminente financista francez, da materia prima empregada num certo peso ou extensão do artigo manufacturado." Demais, o erario publico fôra sempre fraudado. Quando se comprehendeu que o montante dos prejuizos occasionados aos cofres da Republica Franceza superava os resultados da exportação dos productos, houve a reacção contra o mal. Deu-se, então, preferencia ao regimen da admissão ou importação temporaria, "como indispensavel correctivo ao proteccionismo."

E' um ponto que convem ser esclarecido na discussão do projecto do Codigo Aduaneiro.

Alberto Rego Lins

PORMENORES SOBRE A EFFERVESCENCIA POLITICA NA GUYANA FRANCEZA

Ao envenenamento do deputado Galmont, seguiu-se o assassinio do intendente Gaubert

Belém, 13 (A. B.) — O "Estado do Pará" publica novos pormenores sobre os acontecimentos da Guyana Franceza.

O intendente Gaubert governava contra a vontade dos municipes, que viam nelle mais um despota do que um administrador. O deputado Galmont representava a facção liberal. Um dos pontos do seu programma era realizar a velha aspiração dos cayennenses, isto é, a retirada do presidio. As ultimas eleições foram uma brilhante victoria dos liberaes. A população da capital exultou. Houve comicios de regosijo, "marches aux flambeaux", e cantou-se a Marselheza em signal de victoria. Parecia que um novo estado de coisas se ia implantar nas possessão franceza.

A revanche entretanto, não tardou. Gaubert fez envenenar Galmont e morreu pouco depois, assassinado por um partidario deste. Dahi, grande balburdia. Começaram as perseguições aos liberaes. Estes, depotados, humilhados, viram o momento propicio para agir e conseguiram implantar a anarchia, usando de processos summarios. Commetteram depredações, queimaram casas e fuzilaram dezenas de pessoas. O movimento estendeu-se a São Laurent, ao Oyapock nos limites do Pará. Em S. George, o juiz de paz foi condemnado á morte e fuzilado, assim como outras autoridades.

Os revolucionarios estão de posse do Telegrapho. Affirma-se que esses factos são desconhecidos na França.

Belém, 13 (A. B.) — O "Estado do Pará" publica novos detalhes sobre as graves occorrencias de Cayenna, em que se empenharam as duas correntes politicas que ali disputam a chefia na administração. Os chefes dos partidos agora empenhados em luta decisiva são os srs. Eugene Gaubert, intendente ha 20 annos da capital da colonia franceza, e Galmont, deputado á Camara Franceza por Cayenna.

Nas ultimas eleições correntes, Galmont, Gaubert e seus amigos, decididos a vencer, envenenaram o deputado Galmont pouco depois da sua victoria. Esse acto provocou enorme effervescencia em toda a Guyana Franceza. Agora acaba de ser assassinado o intendente Gaubert. Reina por isso completa anarchia naquella colonia franceza, tendo sido assassinados numerosos politicos, victimando numerosos adversarios.

Isenção de direitos para carvão de pedra

O ministro da Fazenda concedeu isenção de direitos na Alfandega da Parahyba, para 15 milhões de tubos de carvão de pedra em briquettes destinados a The Great Western of Brasil Railway.

Augmentam os direitos aduaneiros sobre o trigo, na Italia

Roma, 13 (U. P.) — De accordo com um decreto que acaba de ser publicado no orgão official do governo, os direitos aduaneiros sobre o trigo [illegible] augmentados de sete liras e [illegible] para o...

A Vida Social

O advento do Abolicionismo

Aconteceu que a palestra daquella tarde, entre escriptores e jornalistas, no café do Largo da Carioca, declinasse para o episodio maximo dos ultimos tempos da monarchia: a abolição.

— Foi o gesto lyrico de um grupo de visionarios do momento, — disse um, espalhando em torno a fumaça de um cigarro horrivel. — Entretanto, o facto, apezar de um pouco scenographico, teve a merecida repercussão dentro e fóra do paiz. Os homens de hoje, mais praticos e mais ajuizados, não seriam capazes de tal aventura. A solidariedade humana já não existe. Cada qual trata de encher o bolso mesmo que tenha de sacrificar o do vizinho... Piedade! Comiseração? Só naquelle tempo... Imaginem vocês quanto não dariam os politicos de hoje para serem donos de algumas centenas de escravos!

— Mas o facto é que temos soffrido de algum modo, depois do famoso episodio. O advento do abolicionismo — disse outro — foi uma grande "blague". Agora somos todos eguaes. Não ha mais o respeito que havia outr'ora. José do Patrocinio e Nabuco, se vivessem, estariam por ahi arrependidos como certos republicanos historicos que andam pelas esquinas e cafés, repetindo o eterno refrão: esta não é a Republica dos nossos sonhos... Effectivamente quem lance um olhar retrospectivo para as campanhas memoraveis daquella época, verdadeiros torneios de oratoria em praça publica, não terá o menor constrangimento em dizer: coitados, queimaram cera com máos defuntos... Se não fosse a abolição...

— Que teria acontecido de bom para o paiz? — perguntei ancioso.

— Esses carapinhas que se fizeram deputados, não teriam o topete de fazer graçolas pelos jornaes com os filhos dos abolicionistas. Estariam no tronco ou tocando viola, pró Sinhòsinho drumi.

JOÃO DA AVENIDA.

Calino em férias

O muito illustre senhor Calino resolveu repousar um pouco da luta quotidiana e gozar alguns dias de férias. Indicaram-lhe os amigos uma estação balnearia, numa região afastada de Paris, pequeno recanto tranquillo onde ha uma famosa hospedaria, pouco confortavel, porém de preciosa modicidade nos preços.

Dias depois estava Calino installado na "Hospedaria do Tio Ladre", um bom velhote, franzino, de cara um tanto amarrada. A mesa era pobre; a cozinha por demais insignificante. Os pratos eram sobretudo de uma insipidez sem egual. Tudo sem sal!

Resolvido a remediar esse grande defeito, Calino foi certa vez á beira da praia buscar agua salgada.

No momento em que enchia o balde, foi surprehendido por um guarda aduaneiro, que o interpellou com energia:

— Que está fazendo ahi?

— Tirando agua salgada!

— Você não sabe que isso é prohibido?

— Não é possivel...

— Pois é. Se você quer sal puro e legalmente nacional, tem que pagar.

Calino, desolado, voltou para a hospedaria, mal conformado de passar sem sal.

A' tardinha tornou á praia. Tudo estava deserto! Via-se apenas o mar immenso e no longe a linha azul do infinito.

— E' formidavel! — exclamou Calino. Toda essa agua já está vendida! Esse guarda deve ter ganho muito dinheiro!...

O "menu" da estalagem continuava a ser de uma indigencia e de uma monotonia desanimadoras. O Tio Ladre vivia sem duvida á custa de seus pensionistas tão magros e tão seccos como elle proprio.

Dias depois irrompeu uma epidemia no gallinheiro e os hospedes tiveram á mesa durante oito dias as aves sacrificadas: *poule sauté, poule au riz, poule au blanc*, etc.

Depois das gallinhas, perigou a vida do porco. Mataram-no para evitar o mal e durante uma semana os "menus" appareceram dedicados ao porco: *petit-salé aux choux, poitrine aux lentilles, jambon aux épinards, saucisses, boudin*, etc.

Novo desastre: morreu a vacca de leite! E Calino viu desfilar sobre a mesa dias seguidos: *boeuf en daube, beefsteak, rumsteack, paleron, gite á la noix, culotte*, etc.

O nosso heroe começou a inquietar-se, porque nesse regimen de sacrificios a cara do dono da estalagem [illegible]. Furioso, foi enfim procurar o Tio Ladre, e exclamou:

— Não fico aqui nem mais um dia. Vou-me embora amanhã cêdo!

— Porque tão depressa?

E Calino respondeu com afflicção:

— Se as gallinhas morrem, o senhor só nos dá gallinhas durante oito dias. Morre o porco e é uma semana de porco. Morre a vacca, e tome vacca [illegible]. Por isso vou-me embora, [illegible] parece adoentado e pode morrer de um momento para outro. Já não posso ficar muito tranquillo...

Para o album de Mademoiselle...

DESAMOR

No relogio de bronze, lentamente,
Tombam as horas numa chuva mansa.
Envias em nevoas que o mysterio [illegible]
Nos longes do que fui, outro eu ausente.

Calou-se em nós o instincto do lembrança.
Já não falamos. Tristes, frente a frente.
Mergulhamos num extase inconsciente
[illegible]

Damos as mãos numa frieza calma.
Nossos olhos, descendo ao fundo d'alma
Vão procurando tudo que morreu.

E é tão egual o nosso pensamento
Que, absorvido no mesmo esquecimento,
Sinto o teu coração bater no meu.

OLIVIA GUERRA.

Brasil-Argentina

A sra. Lucilia Machuca Suarez de Garcia e sua irmã, a senhorita Anny Machuca Suarez, têm sido alvo de todas attenções por parte da sociedade carioca.

Na proxima segunda-feira "A Casa dos Artistas" receberá, á noite, a senhora Garcia [illegible] Anny. Por essa occasião será entregue por ella á sra. Suarez a mensagem da "Casa del Theatre", de Buenos Aires.

Os compositores brasileiros cujas obras foram executadas pelas senhoras Suarez, no Palace Theatre, [illegible] uma "Tarde brasileira", em homenagem ás suas interpretes.

— Está marcado para a noite do [illegible] corrente o recital que a senhora Machuca Suarez de Garcia e a senhorita Anny Suarez darão no Instituto de Musica.

A senhora Suarez de Garcia fez [illegible] as mensagens do centenario da paz entre o Brasil e a Argentina, enviadas por diversas associações da republica platina.

AO AR LIVRE

Ensaio de bailado. Senhorinhas cariocas num primeiro dia de aula.

Gavea Club

O Gavea Club, o conhecido centro da aristocratica sociedade do bairro da Gavea, restabelecendo as suas apreciadas domingueiras, realizará, em sua séde, uma festa no proximo domingo, a qual está marcada para ás 9 horas da noite, e se prolongará até meia-noite.

O enthusiasmo por essa "soirée", entre os socios do referido club e muitos convidados, é natural, sabendo-se que as festas que o Gavea Club tem realizado deixam, em todos, as mais gratas recordações.

Sociedade de Geographia do Rio de Janeiro

Amanhã, sabbado, ás 9 da noite, realizará a Sociedade de Geographia do Rio de Janeiro a sessão com que rememorá o 45º anniversario da sua installação a 16 de setembro de 1843.

Não haverá solennidade, constando a sessão de uma allocução do presidente general dr. Moreira Guimarães e de uma conferencia do sr. Alberto Gertsh, ministro da Suissa no Brasil.

O brilhante diplomata, que é socio da Sociedade de Geographia, illustrará com projecções luminosas a sua palestra, que comprehende interessantissima viagem de Basiléa a Locarno.

Será publico o ingresso.

Sessão inaugural

Realiza-se a 26 do corrente, ás 3 1|2 da tarde, no Palacio da Justiça, á rua D. Manoel, a sessão inaugural da Sociedade Juridica Santo Ivo.

Falarão alguns membros fundadores da Sociedade; entre elles o deputado Augusto de Lima, presidente da Academia de Letras.

Academia de Dansa

A Academia de Dansa, da sra. Helene Keller Als, sita á praia de Botafogo n. 412, realiza amanhã a sua soirée dansante da 2ª série.

O Dia da Violeta

As distinctas damas que tomaram a si a sympathica tarefa de patrocinar o "Dia da Violeta", em beneficio do Hospital Jesus, continuam trabalhando activamente, no sentido de melhor exito daquella collecta publica, que se realizará a 29 do corrente.

Centro Parahybano

Reunem-se amanhã, ás 8 horas, em assembléa geral para eleição da directoria, os membros do Centro Parahybano, inteiramente reorganizado.

Club de Regatas Botafogo

O club de regatas Botafogo, realizará no proximo sabbado, 15 do corrente, em sua séde, mais uma reunião dansante entre as familias dos seus associados, que é de prever, alcance grande successo.

A festa terá inicio ás 10,30 horas, fazendo-se os ingressos com recibo de quitação n. 9. A secretaria do Botafogo por nosso intermedio solicita das familias dos socios do club, que, de preferencia compareçam sem chapéo.

Guanabarense Club

O Guanabarense Club, em sua séde, na Freguezia, ilha do Governador, realiza na proxima quinta-feira, 20 do corrente, das 3 ás 8 horas, promovida por sua directoria, uma encantadora festa em matinée, com o concurso da jazz-band Jupiter.

America F. C.

Festeja, mais um anniversario de sua fundação, no dia 18 do corrente, o America F. C., o veterano gremio sportivo que já tem conquistado nos campeonatos de football collocações brilhantes, levantando a palma de campeão em 1913, 1916 e 1922. Todos conhecem a actuação do America, entre os seus coirmãos nas pelejas em que se encontram nos nossos campos de jogos.

Praia Club

Sob o patrocinio da poetisa sra. Anna Amelia Carneiro de Mendonça o Praia Club inicia no proximo domingo, 16 do corrente, ás 9 da noite, as suas noites de arte.

Fiel ao seu programma, o fidalgo club de Copacabana tem para esse sarão artistico o concurso delicado das senhoras Ema Soler, Anna Amelia, Altair [illegible]; senhoritas Celeste Aché, Maria Silva Goulart de Oliveira, Eunice e Nilza Valle, e senhores Oscar Gonçalves, J. Fontenelle e Moacyr Liserra.

O programma detalhado será publicado no proximo domingo.

O dia da creança

Continuam grandemente animados os preparativos dos diversos festejos e diversões que serão levadas a effeito no "Dia da Creança", a celebrar-se em 12 de outubro p. vindouro.

A commissão de senhoras da nossa sociedade, designada para promover esses festejos, tem desenvolvido a maxima actividade, não poupando meios nem esforços para o exito do sympathico emprehendimento.

Têm sido innumeras as adhesões recebidas.

O Conselho de Assistencia e Protecção aos Menores, attendendo ao convite que lhe fez naquelle sentido, o sr. Antonio Prado Junior, associou-se á commissão acima alludida, entrando logo em acção de modo pratico e efficaz. Assim é que o presidente do "Como nos annos anteriores, e obedecendo a uma disposição legal, este Conselho promoverá este anno, no dia 12 de outubro, a "Festa da creança".

Por convite de S. Ex., o sr. Antonio Prado Junior, o Conselho associou-se á commissão de senhoras que nomeou para promoverem as diversões e fazerem os regalos que melhor agradassem ás creanças.

Incontestavelmente, a exhibição de films cinematographicos, presta-se, não só para educar, como para divertir a creança.

Todos os cinemas a que se têm dirigido a commissão de senhoras, applaudiram o seu desejo de serem organizados espectaculos apropriados, destinados ás creanças pobres, em horas que não prejudiquem as sessões dedicadas ao publico.

Estou certo que V. Ex. não recusará cooperar deste gesto de benemerencia do mesmo Conselho, dr. Zeferino de Faria, enviou, aos proprietarios dos estabelecimentos de diversões desta capital, nesse officio, adheriram, até agora, os collegas.

Muito me obrigaria uma resposta com antecedencia, afim de poder tornar publica a sua generosa adhesão, para conhecimento dos pequenos interessados.

Antecipando os agradecimentos, subde-se o comparecimento de todos. [illegible] o seguinte officio: seguintes cinemas, que darão uma sessão gratuita, das 12 ás 13 horas, dedicada ás creanças que aos mesmos comparecerem: cinemas Odeon, Pathé Palace, Gloria, Capitolio, Imperio, Pathé, Mascotte, Parisiense, Paris, Centenario, Mem de Sá, Villa Isabel, Velo, Iris, Ideal, Haddock Lobo, Guanabara, Central, Atlantico, Americano, Tijuca, Rialto, Cines Theatros America e Brasil.

A commissão espera que os demais estabelecimentos de diversões da nossa capital adhiram a tão justa quão sympathica idéa.

Quanto á correspondencia para o Conselho de Assistencia e Protecção aos Menores, no que se referir ao "Dia da Creança", deve ser dirigida para a Praça da Republica n. 141 A.

Natalicios

— Faz annos hoje o coronel José Gonçalves Amorim.

— Passa hoje o anniversario natalicio do dr. Jorge de Oliveira Tinoco.

— Fez annos hontem d. Gabriella Bretas, mãe do dr. Agostinho Bretas.

— Passa hoje a data natalicia de d. Edith Moreira Sampaio Figueiredo, esposa do dr. Arthur Figueiredo, clinico nesta capital.

— Faz annos hoje a senhorita Nicia dos Reis Torres, irmã do dr. Nelson Torres.

— Passa hoje o anniversario natalicio da senhorita Yone Gerin, filha do saudoso cirurgião dentista dr. Gerin.

— O galante menino Helio, filho do industrial Alberto Herdy Alves, festeja o seu segundo anniversario natalicio.

— Faz annos hoje o menino Walterio, filho do dr. João Manoel Dias, medico da Armada.

— Passa hoje a data natalicia do sr. Alfredo Praça, antigo commerciante e industrial desta praça.

— Faz annos hoje o menino Delmar, filho do sr. Antonio Diogenes de Souza.

— Recebeu hontem, muitas felicitações das suas amigas, por ser a sua data natalicia, a senhorita Idalina Quintas, filha do sr. Jacintho Lopes Quintas, funccionario municipal.

— Faz annos hoje a senhorita Rosinat Cabral, filha do sr. José Cabral, negociante desta praça.

— Passou hontem a data natalicia de D. José Marcondes Homem de Mello, bispo de Taubaté, que recebeu merecidas homenagens dos seus diocesanos.

— Fez annos hontem o senador Francisco Sá.

— Faz annos hoje a sra. Leocadia Marsonette, professora municipal.

— Faz annos hoje a senhorita Isaurinha Martins, filha do advogado do nosso fôro dr. Nilo Martins, e noiva do cirurgião dentista dr. Fernando de Castello Branco.

— Faz annos hoje d. Luiza Gomes da Costa, esposa do nosso companheiro Ernesto Costa.

— Faz annos hoje o sr. Salim Machunk, negociante, e que, por este motivo, vae reunir as pessoas de suas relações numa recepção em sua residencia.

Nascimentos

Está enriquecido o lar do sr. João Guimarães e de sua esposa d. Marina Garcia Guimarães, com o nascimento de seu primeiro filhinho, que recebeu o nome de Milton.

— O lar do sr. e sra. Oscar Guinle foi augmentado com o nascimento da sua primogenita, que receberá na pia baptismal o nome de Helena.

Casamentos

Consorciaram-se ante-hontem, na 7ª pretoria civel, a senhorita Maria José Ribeiro da Silva, filha da viuva Lycurgo Gomes da Silva, e o sr. Manoel da Silva Vianna, funccionario da Saude Publica.

Paranympharam o acto, por parte da nubente, o sr. Cesar R. de Albuquerque, da R. G. dos Telegraphos, e sua esposa; e por parte do noivo, o sr. José Maria Martins, e sua esposa. Os noivos deram recepção, á rua Manoel Victorino n. 197, em Piedade.

— Realizou-se na 3ª pretoria civel, o enlace matrimonial do sr. Antonio Ferreira da Silva, negociante de nossa praça, com a senhorita Amelia Luiza de Oliveira.

— Realizou-se ante-hontem, o casamento do dr. José Marcello Moreira, advogado no nosso fôro, com a senhorita Francisca Balthazar da Silveira. Do acto civil, na 4ª pretoria civel, foram testemunhas o sr. Augusto da Costa Marques e senhora, por parte do noivo, e o sr. Tobias Rios e senhora por parte da noiva; e do religioso, na matriz da Gloria, por parte da noiva, o sr. Julio Ferrez e senhora, e os paes do noivo, o coronel Antonio Manoel Moreira e d. Mariana Luiza Moreira, representados pelo sr. Augusto da Costa Marques e senhora.

— Consorciaram-se sabbado, 8 do corrente, na 2ª pretoria civel, a senhorita Carolina Semeghini, filha do sr. Antonio Semeghini e de d. Alda Mendonça Semeghini, com o sr. Jayme Fernandes Costa, do commercio desta praça.

— Casam-se amanhã, o sr. Alvaro Guimarães, filho do dr. Francisco Guimarães Junior, e a senhorita Maria Luiza Fróes de Avila Pires, filha do dr. Garcia Dias de Avila Pires. As cerimonias civil e religiosa realizar-se-ão na residencia do pae da noiva, á rua Noronha Torrezão n. 124, na visinha cidade de Nictheroy, ás 13 e 14 horas, respectivamente.

Viajantes

Parte amanhã para Roma, a bordo do vapor "Conte Verde", o sr. Antonio Cavalcante Albuquerque de Gusmão, director de secção da Directoria Geral de Estatistica, afim de tomar parte, como representante do Brasil, nas reuniões do Instituto Internacional de Agricultura, de Roma. O seu embarque será no Caes do Porto.

Festival

A Assistencia Particular Nossa Senhora da Gloria, realizará no dia 4 de novembro vindouro, um festival no Jardim Zoologico, com um excellente programma que por certo attrairá extraordinaria concorrencia. A comissão, composta de senhoras e senhoritas da nossa sociedade, reune-se amanhã, pela primeira vez, ás 6 horas da tarde, no ambulatorio que mantém na cidade, á rua do Theatro n. 1, 1º andar, tendo convidado para auxilial-a na organização do programma desta festa, varios homens de letras, jornalistas e scenographos, de modo a emprestar todo brilhantismo ao festival da Assistencia Particular Nossa Senhora da Gloria, que tambem, annexa, mantem uma escola de enfermeiras, completamente gratuita.

Festas

O Audax Club realizará no proximo domingo, 16 do corrente, na filial em Nictheroy, ás 14 horas, uma vesperal dansante. Os convites com o sr. Thomé Borges.

— A commissão technica do Audax Club, vae promover para o proximo dia 18 do mez vindouro, uma competição aquatica. Os senhores socios que desejarem adherir, deverão dirigir-se á filial do club, em Nictheroy.

— Promette ser encantador o baile no Club dos Democraticos, amanhã. As dansas serão animadas pela banda de musica do 4º batalhão da Policia Militar.

Declamação

A declamadora uruguaya senhorita Ema Aguero Soler, está enferma e impedida, por prescripção medica, que exige della absoluto repouso, de realizar o seu recital de poesias marcado para hoje, no Instituto Nacional de Musica, o qual vinha despertando interesse.

Dentro de dias, porém, será annunciado a nova data do recital transferido.

PYREX

Lateria de vidro para cosinhar no forno MAMADEIRAS CASA VIANNA
Rua Ouvidor, 50 esquina 1º de Março. Vendas por atacado Antonio Vianna & Cia.
RUA DO OUVIDOR, 50
IMPORTADORES
(15615)

Conferencias

Em a sessão de hoje na Cruzada Espiritualista, á rua Luiz de Camões n. 22, ás 20 1|2 horas, o engenheiro civil, do Ministerio da Viação e presidente do Gremio Carioca de Letras e Artes, dr. Moacyr da Silva, fará uma conferencia, cujo summario é o seguinte: A literatura, filha dos céos. A intuição espiritualista nos escriptores. Mecanismo espiritual da inspiração. Genese do pensamento. Universo, actividade do immortal e divino pensamento. Exemplo pessoal de intuição espiritualista. Intercommunicação das almas. Visões fantasiosas. Telepathia. Presentimento de Tobias Barreto. Dante e a vida dos espiritos. Dante medium vidente. O Cruzeiro do Sul, previsto pela intuição espiritualista de Dante. Explicação scientifica. Edgard Poe espiritualista. Visão da eternidade. Victor Hugo. Deus e a concepção espiritualista da sua existencia.

A reunião será presidida pelo escriptor Carlos Imbassahy.

— O presidente da Sociedade Brasileira de Philosophia, o general Moreira Guimarães, fez sua annunciada conferencia sobre "Os systemas philosophicos e o espirito da philosophia", deante de numeroso auditorio. Inicia a conferencia interrogando: "Que é o que se chama systema philosophico? Por que dois ou mais systemas philosophicos? Por que, na unidade da philosophia, essa multiplicidade de systemas philosophicos? Onde, com a mesma cultura e civilização, os motivos dos varios systemas de philosophia? Como se formaram os pensamentos que lhes representam as linhas architectonicas?" Affirma que um systema de philosophia não é a philosophia: não vae além de um systema; não exprime a totalização, porém uma totalização, um composto de pensamentos que se entrelaçam, um complexo de muitas ou de poucas idéas que se coordenam, um prisma intellectual atravez de cujas faces póde ser apanhada a imagem das coisas". Examina os systemas gregos e os da India. Declara que com Descartes é que, em rigor, se contempla um verdadeiro systema de philosophia. Faz a critica de Descartes, de Kant, de Leibnitz. Mostra como os modernos philosophos estão divorciados da philosophia, indicando que no seculo XIX dois systemas como que se defrontam — o positivismo e o evolucionismo; mas que, menos com Spencer, que com Auguste Comte, é a propria philosophia que apparece. Volta as vistas para o espirito da philosophia, esclarecendo em que consiste esse espirito, eminentemente coordenador. Demonstra que elle "transpõe os marcos de todos os systemas philosophicos e vive distante, produzindo a energia das boas vontades, a concordia das bellas intelligencias, a união dos melhores sentimentos".

E' pena que aqui se não possa dar senão esse pallido resumo do estudo completo, que o sr. Moreira Guimarães logrou fazer sobre thema tão interessante.

— O professor Kaysser fará segunda-feira proxima, ás 9 horas da noite, na aula da Escola Alleman, á rua Carlos de Carvalho n. 76, uma conferencia acompanhada de projecções luminosas, com o comparecimento de varios medicos e outras pessoas interessadas no assumpto.

— A directoria do Circulo dos Officiaes Reformados do Exercito e Armada, no intuito de obter maior convivencia de seus consocios, organizou uma série de conferencias em sua séde, á rua da Carioca n. 52, realizando-se a primeira amanhã, 15 do corrente, ás 3 horas precisas, pelo consocio marechal dr. Joaquim Marques da Cunha, que dissertará sobre o thema: "Reflexões sobre a velhice". A directoria pede o comparecimento de todos os seus consocios.

No proximo domingo, ás 4 horas, o dr. Leoncio Correia, director geral, da novel Universidade Aeronautica. Automobilistica e de Estradas de Rodagem, como homenagem a Del Prete e o passamento de 30º dia do seu fallecimento, fará uma interessante conferencia, no salão da Sociedade Brasileira de Geographia, á praça 15 de Novembro, sob o titulo "A grandeza do Brasil nas azas do avião commercial".

Summario: Homenagem a Del Prete; a aviação commercial sequencia da militar; formemos aviadores commerciaes, escoteiros do ar, e o exercito de escoteiros; Santos Dumont — o glorioso; aos nossos aviadores mortos, fins da Universidade: actual governo e as estradas de rodagem.

A familia do mallogrado aviador Patricio Martins far-se-á representar. A Universidade Aeronautia compõe-se do dr. Leoncio Correia, director geral; coronel Marcos E. da Costa Villela Junior, Piloto aviador, militar naval e internacional, director technico; professor A. Cordoso, secretario; lentes cathedraticos, dr. Raul Pederneiros (direito applicado á aviação); dr. Alfredo Rangel (medico) e dr. Antonino Ferrari (medico) medicina applicada á aviação e aos automobilistas — dr. Luiz Ferreira de Andrade (engenheiro civil) mathematica e mecanica; prof. A. Cardoso, psychologia experimental, psychotechnica applicada á aviação; dr. Francisco Rainville, linguas e Haroldo Allen de geographia. Além deste existem outros lentes de especialisação.

A directoria terá na sala da conferencia um livro á disposição dos candidatos, á matricula que tem sido muito procurada na séde provisoria.

São convidados todos os aviadores, automobilistas e os que se interessam por estes assumptos.

Dado o nome do conferente e o assumpto que, pela primeira vez vae ser tratado entre nós é de esperar grande concurrencia.

— Na séde do Amparo Thereza Christina, realiza domingo, ás 3 1|2 o dr. J. Martins Barcellos uma conferencia publica.

NOVIDADES
PAPEIS PINTADOS
19 Rua Carioca Tel. C. 1940 19
(14887)

Enfermos

Continua apresentando melhoras, o estado de saúde da pintora d. Suzanna Mesquita, esposa do sr. Roger Mesquita, que ha dias foi victima de um accidente. A enferma tem recebido innumeras visitas de pessoas de suas relações.

— Continua enferma e em tratamento, aos cuidados do dr. Brandão Filho, d. Celeste Coêlho de Mello, esposa do sr. Francisco Coêlho de Mello, negociante desta praça, que tem sido muito visitada na Casa de Saude S. Sebastião.

ANTARCTICA
CHOPPS E CERVEJAS EM CARRAFAS
Teleph. C.-527-2994-2993-848
(14365)

Fallecimentos

Com grande acompanhamento realizou-se ante-hontem, no cemiterio de São Francisco Xavier, o enterramento do dr. José Maria Martins Ramos, vice-director da Escola Livre de Direito do Rio de Janeiro. Sobre o feretro foram depositadas muitas corôas, entre as quaes as seguintes: Ao amigo Ramos, de Raul Amaral e familia; Saudades eternas de João Ferraz e familia; Ao amigo grato, Raul e familia: Saudades eternas, de Silveira e familia; Saudades de seus filhos Romeu, Julieta e Elza; Ultimo adeus de Paulistina e seus filhos; Saudades de Margarida Assides e familia; Ao dr. Martins Ramos, ultimo adeus dos compadres e filhos; Ultimo adeus de sua afilhada Virginia Vianna de Barros; Ao compadre Ramos, homenagem da familia Vianna; Do director da Escola de Direito, da familia Autran, os alumnos da Escola de Direito.

— Falleceu ante-hontem o sr. Antonio Pereira Gomes Sobrinho, cunhado do sr. Antonio Fuga, antigo funccionario da Central do Brasil.

O extincto deixa viuva, d. Iracema Gomes e oito filhos menores. O enterro effectuou-se hontem ás 4 1|2 horas, da casa de sua residencia, á rua Dr. Bulhões, no Engenho de Dentro, para o cemiterio de Inhauma.

TERRENOS Vendem-se lotes á vista ou a prazo, nas ruas Barão de Vassouras, Juparanã, Uruguay, Pontes Corrêa e Barão de Mesquita. Trata-se á rua do Rosario 142, sob. Phone Norte 3259.
(15515)

Missas

Foi rezada hontem, ás 9,30, na Cathedral Metropolitana, a missa de setimo dia, em intenção da alma do commandante João Cunha, fallecido em Therezina, no Piauhy, onde era fazendeiro.

O templo estava repleto de amigos da familia enlutada, especialmente do nosso collega Adolpho Cunha, redactor da Agencia Americana e residente nesta capital, filho do extincto.

— Foram celebradas, hontem, ás 10 horas, no altar-mór e nos altares lateraes da egreja de S. Francisco de Paula, missas de setimo dia, em suffragio da alma do sr. Augusto Pinto Reis, antigo e conceituado negociante desta praça, mandadas celebrar por sua esposa, filhos, socios, interessados e operarios. A Irmandade dos Minimos de S. Francisco de Paula assistiu ao acto incorporada, revestida de habitos e insignias. Durante o grande acto religioso, realizado com o throno e todo o templo acceso e repleto de familias e pessoas de destaque, no commercio e nas industrias, fez-se ouvir, no côro, um conjunto de violinos, sob a direcção da professora, d. Paulina d'Ambrosio, que executou um excellente programma.

— Reza-se amanhã, ás 9,30 horas, no altar de Nossa Senhora das Dores, a missa de mez, por alma do almirante dr. Augusto Pereira da Silva Lima, pae do dr. Salvio Lima, juiz da 3ª Vara Civel.

— A familia do sr. José Maria de Souza Carvalho, faz celebrar amanhã, sabbado, 15 do corrente, ás 10 horas, no altar-mór da egreja Conceição e Bôa Morte, á rua do Rosario, esquina de avenida Rio Branco, a missa de 7º dia pelo repouso de sua alma.

— Amigos do dr. Bethencourt da Silva Filho, mandam celebrar uma missa hoje ás 9 1|2 horas, na capella de N. S. das Victorias, na egreja de São Francisco de Paula, pelo descanço de sua alma.

«A Flor de Liz»
LINDAS CORÔAS PARA ENTERROS
Sómente flores naturaes. — Bellas corbeilles e bouquets para noivas.
175, Avenida Rio Branco, 175. — Em frente a Galeria Cruzeiro — Teleph. Cent. 5681.
(14924)

Correio musical

TEMPORADA LYRICA DO MUNICIPAL

Primeira representação do "Giuliano", de Zandonai

Já hontem tratámos da personalidade de Zandonai e do seu librettista Rossato, dando tambem o entrecho da nova opera que será representada hoje, á noite, no Municipal, em primeira audição.

Serão interpretes do "Giuliano" a soprano Isabella Marengo, Reginella; o tenor Pedro Mirassou, Giuliano; o baixo Julio Cirino; Zonghi, Niccolini, Di Bari, Rakowski, Nardi e Nicolich.

A scenographia é a mesma do Theatro Real da Opera, de Roma, e devida ao pincel de Pierrette Bianco, que tambem illustrou a scena do Metropolitano, de Nova York.

"Giuliano" terá a regencia do provecto maestro Franco Paolantonio.

— Amanhã, a companhia cantará, em ultima recita de assignatura, a "Norma", de Bellini, com a seguinte distribuição: soprano Claudia Muzio, contralto Besanzoni Lage, tenor Jeghelli e baixo Pasero.

No mesmo dia a companhia dará tambem a ultima recita popular, em vesperal.

RECITAL DE CANTO PELA SENHORITA BULHÕES PEDREIRA

Deve realizar-se no proximo dia 27, no theatro Municipal, o recital de canto da senhorita Maria Bulhões Pedreira, nome que já se impôz como de uma artista consummada.

Possuidora de uma voz maravilhosa, capaz de todas as tonalidades, aprimorada por cultura pouco commum, a senhorita Maria de Bulhões Pedreira, quando de raro em raro se faz ouvir, conquista desde o primeiro momento as platéas mais cultas.

Na temporada estival de Petropolis, do dia 29 de janeiro, a senhorita Pedreira deu um recital no salão nobre do Tennis Club

Maria de Bulhões Pedreira

que foi uma das festas artisticas mais elegantes da estação.

Posteriormente esteve em Bello Horizonte, a convite de madame Antonio Carlos, e exhibiu-se no Theatro Municipal dali, com calorosos applausos da sociedade mineira.

Tudo leva a crer que a festa de 27 será coroada do mais brilhante successo, por se tratar de uma vocação artistica que a cultura aprimorou e iniciou nos mais intimos segredos da difficil arte do canto.

AUDIÇÃO DE PIANO

A Escola de Musica Figueiredo realizará no proximo domingo, ás 3 horas, no salão de concertos do Instituto Nacional de Musica, uma audição de piano, na qual tomarão parte as suas melhores alumnas.

A entrada será franqueada aos apreciadores da boa musica.

O inspector da Alfandega da Bahia vem ao Rio

Bahia, 13 (A. B.) — Parece que o fito da viagem do inspector da Alfandega ao Rio é estudar, com o ministro da Fazenda, a construcção de um novo edificio para a Alfandega daqui, que seria localizado em frente ao 5º armazem das Docas.

SONHO DE OURO
HOJE 1.000 CONTOS
AMANHÃ FEDERAL
100 CONTOS 10$000
10 finaes reclame
GALERIA CRUZEIRO
(15637)

Candidatos ás eleições municipaes de Recife

Recife, 13 (A. B.) — E' a seguinte a chapa dos conselheiros municipaes de Recife: Antonio Lucena, Anthero Cavalcanti, Democrito Souza, Amaro Coutinho, Horacio Saldanha, José Nova, Manoel Aarão, José Julião, João Duarte Dias, Renato Pimentel, Manoel Cavalcanti Britto, Antonio Oliveira, Francisco Pinto Lapa e Galimberto Nobre Lacerda.

PLANO POPULAR
Loteria do ESPIRITO SANTO
Séde em Victoria
A que tem dado maior numero de sortes grandes para o Rio de Janeiro
HOJE
25:000$000
Inteiro a . . . . . 10$000
Decimos a . . . . 1$000
Só jogam 12 milhares
(15621)

A Escola de Bellas-Artes da Bahia remodelada

Bahia, 13 (A. B.) — A Escola de Bellas Artes passou por completa remodelação, esperando agora que o seu director, o engenheiro José Mivaldo Allioni, consiga subvenção, afim de introduzir material novo e installar os novos cursos necessarios.

SOCCORROS URGENTES
Dr. Pedro Ernesto
Organização da Casa de Saude
Preços da Assistencia Publica
Chamados a qualquer hora pelo telephone C. 12.
(7586)

Quem fuma?
TABAGIL cura o vicio de fumar
Fumar é perder saude, tempo e dinheiro: **Araujo Penna & Cia., rua da Quitanda, 57** — Rio de Janeiro.
(15610)

Loteria Federal
Amanhã
100:000$000
Por 9$000
Em todas as casas de loterias
VANTAGEM que offerece aos compradores de seus bilhetes:
A absoluta e proverbial LISURA dos seus sorteios

As licenças para obras

O prefeito tendo em vista a necessidade de dar andamento aos milhares de processos relativos a licenças para obras, que estão encalhados nas diversas circumscripções, fez remover, hontem, para o novo departamento de licenças para construcções cerca de 5.000 processos que jaziam empoeirados nas circumscripções, sem que dessem os encarregados qualquer solução.

Clinica de Vias Urinarias
Tratamento pelos mais recentes processos. Modernos methodos seguros e efficazes de diagnosticos e therapeutica. Urethroscopias anterior e posterior. Cystoscopias. Diathermia e Alta frequencia. — Cura radical da gota militar, cystites prostatites, orchites, hydrocele, tumores, impotencia genital, etc.
DR. RODOLPHO JOSETTI
Ex-director do Dispensario Central de Prophylaxia das Doenças Venereas, (Saude Publica). Longa pratica dos hospitaes da Allemanha — Rua 13 de Maio n. 44. Diariamente das 8 ás 11 hs. am., das 4 ás 7 e das 8 ás 10 horas. Telephone 1.000. Central. (14925)

Clinica do dr. Americo Valerio
(Da Faculdade de Medicina)
Rua 7 Setembro 139, 2º — C. 1768. Diariamente — Das 4 ás 7 horas. (12066)

Ainda o choque de trens no ramal de S. Paulo

Com o impedimento da linha hontem, no ramal de S. Paulo da Central do Brasil, devido ao accidente occorrido com os trens SP1 e CP45, chegaram, hontem, atrazados os trens nocturnos paulistas. O NP4 teve 4 horas: o LP2 soffreu 3 horas e o NP6, chegou a esta capital com 2 horas de atrazo.

Os feridos foram, o guarda-freios Polycarpo Pereira Dias e o funccionario Postal Antenor Calandrillo.

HOJE 25:000$000
INTEIRO, 1$600
Loteria do E. do Rio
(15606)

Querem a reabertura do Derby-Club de Alagoas

Maceió, 13 (A. B.) — Foi recebida com grande alegria a noticia de que personagens de destaque social vão promover a reabertura do Derby Club de Alagôas.

LOTERIA DE MINAS
Pagou o bilhete n. 5.726 da extracção do dia 5 do corrente, ao Snr. Henrjch Gottchajn, commerciante, residente á rua Senador Vergueiro n. 45, nesta Capital, premiado com 100:000$000.
Dia 18
(Terça-feira)
UM PREMIO DE
200
e um de
100
contos de réis
Num só sorteio
Inteiros 50$ — Fracções 5$
Séde: BELLO HORISONTE

Uma menina atropelada — por auto —

Por um auto dirigido por um aspirante do Exercito, foi atropelada, hontem, na rua dos Arcos, a menina Odette, de 9 annos, filha de Augusto Dias de Souza, residente á rua Laurindo Rabello n. 4.

Odette que recebeu ferimentos no nariz e escoriações na perna esquerda, foi medicada na Assistencia, sendo conduzida depois para sua casa.

DR. J. B. CANTO
Ex-assistente do prof. Gosset Pauchet, Paris, cirurgião da Assistencia Publica, Assistente da Faculdade de Medicina.
Cirurgia geral, sem especialidade: appendice, estomago, vesicula biliar, molestias de senhoras, vias urinarias, apparelhos em geral.
Cirurgia diariamente, das 3 ás 5 horas, á rua da Quitanda, 33. Tel. N. 7188. Resid. P. Botafogo, 336. Sul 1145. Consultas gratis na Policlinica de Botafogo, ás 3ªs, 5ªs e sabbados, 8 ás 10. (6827)

A EXPOSIÇÃO DE CÃES — PASTORES —

As inscripções estão sendo feitas no Kennel Club

A directoria do Brasil Kennel Club está vivamente empenhada pelo maior brilhantismo da proxima Exposição de Cães Pastores, (vulgarmente conhecidos por "cães policiaes") e o VI Campeonato Nacional de Cães Amestrados, que serão realizados em commemoração do sexto anniversario de sua fundação.

As inscripções estão sendo feitas regularmente, sendo este o primeiro certame no genero, se realiza no Brasil, havendo premios especiaes para o concurso de raças e de ensino.

Ouvidos — Nariz — Garganta
O dr. Antonio Leão Velloso, assistente do prof. Raul D. de Sanson, dá consultas na rua de S. José 43, de 12 ás 14 horas, excepto segundas e sextas-feiras. (15191)

ENCANTADORA!

Um sorriso que captiva — porque expõe dentes lindos e brilhantes

E de que depende este lindo sorriso que encanta? Sempre — de dentes tão lindos que brilham.

O que será preciso fazer para ter lindos dentes? Basta ir ao dentista de vez em quando, e usar a Pasta Colgate que é feita só para lindos dentes.

O duplo effeito Colgate

Colgate & Co. inventou a Ribbon Dental Cream — Pasta Colgate em fita — para um só fim — lindos dentes. Esta formula mundial veiu depois de muitos annos de estudo. A' medida que a escova passa nos dentes; a pasta Colgate se desfaz numa espuma deliciosa e aromatica. Esta espuma leva um producto finissimo que pega levemente os restos de comida que ficaram nos dentes; e ao mesmo tempo vae dando brilho aos dentes. E depois esta espuma agradavel passa por todo o dento, nas gengivas e por entre os dentes, limpando todas as impurezas, e a fuguentando a causa do estrago dos dentes.

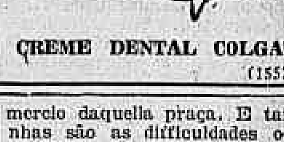

CREME DENTAL COLGATE
(15578)

A VIUVA, TRISTE, BEBEU PERMANGANATO

Vsinhos. A viuva morando no numero 22, o cabo no 36 da rua Monteiro, em Quintino Bocayuva. Sempre que o Francisco Nunes passava retinindo as reluzentes esporas da cavallaria, todo espichado na sua farda da policia, a Rita Soares de Jesus suspirava, achando que aquellas duas divisas negras marcavam o typo ideal do grupo militar. Do namoro ao resto — foi um instante.

Hontem, porém, brigaram, e a viuva metteu no bucho um trago de permaganato — cujos effeitos a Assistencia do Meyer neutralizou, escrevendo no boletim, depois do nome della: 36 annos, branca, domestica.

Foi extincto o consulado portuguez na cidade de — Parnahyba —

Therezina, 13 (A. B.) — O governo portuguez consummou a ameaça que vinha pesando sobre o commercio de Parnahyba, supprimindo definitivamente o vice-consulado ali e determinando que o serviço consular passasse a ser feito em São Luiz do Maranhão.

São enormes os prejuizos que decorrerão desse acto para o commercio daquella praça. E tamanhas são as difficuldades occasionadas por essa determinação do governo portuguez, tomadas apezar das representações que o commercio de Parnahyba ponderou ao embaixador de Portugal nessa capital, que se conta como certa a ruptura de quaesquer relações commerciaes do Piauhy com Portugal.

O vice-consulado lusitano em Parnahyba não custava um real ao governo portuguez, não se atinando, até agora, com as razões de sua suppressão.

Dr. Bastos de Avila
CLINICA MEDICA
Res.: Rua General Polydoro n. 185 Tel. S. 2748
Cons.: Rua Sete de Setembro n. 194 Tel. C. 1555

O ministro da Fazenda mandou cassar a pena de suspensão

O ministro da Fazenda mandou cassar a pena de suspensão imposta em 1925 ao despachante aduaneiro da alfandega desta capital, Henrique Nascimento Guedes, por haver funccionado em despachos de mercadorias importadas pelo Moinho Inglez e reputadas falsos. Assim resolveu o ministro por não haver ficado apurada a connivencia do referido despachante na falsificação dos despachos.

ELLA SUPPOZ HAVER AMOR NO CORAÇÃO DELLE...

E ELLE — como tantos outros, APENAS SE APROVEITOU DA SUA BELLEZA E DA SUA INGENUIDADE...

Ralph Graves
Sally O'Neil

bem como EDDIE GRIBBON, JEAN LAVERTY e SYLVIA ASHTON

contam-nos, em scenas adoraveis — o romance dessa creatura linda e bôa

SEGUNDA FEIRA

NO ODEON

Esplendida producção da TIFFANY STAHL PRODUCTIONS

Um film do — PROGRAMMA SERRADOR —

A Tiffany-Stahl Production

ANJO DAS RUAS

Uma grande diversão
Exhibitors Herald

Um drama palpitante no qual
JANET GAYNOR e CHARLES FARRELL
evocam o lyrismo do amor napolitano
Anjo das Ruas
a setima producção gigante da FOX-FILM em 1928
Segunda feira, dia 24, no cinema **Pathé-Palace**

SAUDOSO DA ESPOSA

Suicidou-se sobre a sua sepultura

Quem era o suicida do cemiterio de N. S. da Conceição, em Nictheroy

Correu celere em Nictheroy, a noticia de que um homem se matára sobre um sepulcro, na necropole da Confraria de N. S. da Conceição.

Avisada da triste occorrencia a policia da 3ª circumscripção, compareceu ao local o respectivo delegado dr. Everardo Ferraz, acompanhado do commissario Genesio de Miranda.

Foi desde logo conhecida a identidade do suicida, que era pessoa muito relacionada nesta e na vizinha capital fluminense.

Tratava-se do sr. Mariano Brito Filho, que exercia as funcções de caixa da Companhia Brasileira de Energia Electrica.

No dia 18 de junho ultimo, o suicida perdera a sua esposa, d. Isabel Blanche Gomes do Brito, ficando inconsolavel.

As suas attitudes, entretanto, jámais deixaram transparecer o tenebroso intento que germinava no seu coração.

Ante-hontem, segundo conseguimos apurar de pessoa da familia do extincto, o sr. Mariano saira de casa dizendo que ia jantar com o seu progenitor, o pharmaceutico Mariano de Brito, funccionario da secretaria da Santa Casa de Misericordia, residente nesta capital, e que só regressaria hontem.

Effectivamente, hontem pela manhã esteve elle na casa do seu cunhado Lourenço Longo, com que residia, á rua Dr. Bormann n. 10, e depois de beijar e acarinhar longamente um dos seus filhinhos, communicou á sua irmã que ia cêdo para a Companhia Brasileira, pois, tinha muitos affazeres.

Naquella empresa, o sr. Mariano em conversa com os seus collegas, disse que fazia hontem dois annos que estava ao serviço da Companhia e por isso ia collocar flores sobre a sepultura da sua esposa.

Chegando ao cemiterio da Confraria de N. S. da Conceição, dirigiu-se para a sepultura numero 591, e sobre ella espalhou muitas flores. Em dado momento, dois estampidos quebraram o silencio daquella mansão.

Foi, então, encontrado sobre a referida sepultura, onde descansava os despojos da esposa do tresloucado suicida, o corpo já sem vida do sr. Mariano Brito Filho, tendo ao seu lado dois revolveres marca Smith and Wesson, de ns. 133.040 e 133.172, perfeitamente novos.

A Assistencia foi chamada, porém nada mais conseguiu fazer, pois os projectis foram alvejados para o peito, tendo um delles, o que produziu a morte, atravessado o coração.

As autoridades policiaes arrecadaram nas algibeiras do suicida uma carteira contendo varios papeis, 491$700 em dinheiro, relogio e corrente, portemonnaie e outros objectos, além de cartas dirigidas ao dr. João de Noronha Santos, director-gerente da Companhia Brasileira de Energia Electrica, ao sr. Eduardo Pereira Gomes, despedindo-se dos seus companheiros; ao seu cunhado Lourenço Longo e outra ao sr. Luis Carlos Chevalier, residente no Rio Grande do Sul e endereçada á caixa postal numero 5.

Esta ultima carta está redigida nos seguintes termos:

"Prezado amigo Chevalier.

Ha tres dias passados recebi a sua participação de casamento.

Peço a Deus para que d. Maria Esther Sanches faça-te tão feliz quão és merecedor, que seja uma esposa dedicada, que cumpra sempre seus deveres de esposa e de dona de casa e, affectivamente, de mãe. Hoje em dia é tão difficil encontrar-se uma moça nessas condições!

Hoje, época dos charleston, dos clubs, dos apperitivos, dos footings nas praias e nas avenidas. Estou certo que serás feliz, pois que escolhestes d. Maria Esther Sanches para sua esposa e ella possue todos os bons predicados.

A minha querida Bellinha tinha tudo quanto se póde desejar de uma mulher, por isto é que Deus a roubou tão cêdo de mim e de meus filhos. Desde que perdi minha mulher só tenho passado horrores.

Apparentemente nada demonstro, porém eu é que sei o que passo.

Tenho feito tudo para dominar esse estado em que estou e tudo têm feito meus parentes e amigos, porém tudo tem sido debalde. Sinto que minha mulher me chama. Eu aqui não posso passar sem ella e eu prevejo que lá ella não possa passar sem mim.

Como ella não póde vir e para lá eu posso ir... vou.

Peço ao meu caro amigo Chevalier para que perdôe minhas dividas pois devia deixar para mais tempo a tua lua de mel. Não devia me matar; tantas más noticias numa occasião tão importuna; porém sei que tens bom coração e has de me perdoar.

Tinha tanto desejo de te ver aqui no Rio. Queria te apresentar a meu pae, meus manos, meu cunhado Lourenço; todos estes já te têm amizade sem te conhecerem pessoalmente, porém o destino não quiz.

Finda esta a nossa correspondencia; peço-te, porém, continuares a te corresponderes com papáe. Mande uma carta tua consolando-o.

Esperei até agora aqui no Rio mas como não viestes, peço para quando chegares, esse dia vires em casa de papae, pois elle e todos os meus têm satisfação de conhecer o meu amigo Luis Carlos Chevalier.

Adeus; recommenda-me e apresenta meus respeitos a tua dignissima senhora d. Maria Esther Sanches.

Morro com pezar de não conhecer a tua prezada confidente. Mais uma vez adeus de teu amigo. — *Mariano de Brito Filho.*"

O tresloucado moço deixa dois filhinhos: Marcy Haroldo, de 2 annos, e Maury, de 9 mezes apenas.

O cadaver do suicida, depois de autopsiado pelo medico legista da policia, dr. Luiz Moura, foi removido para a residencia de sua familia, que conforme ficou dito acima, é á rua Dr. Bormann numero 10, de onde sairá hoje, ás 11 horas, para a necropole da Confraria de N. S. da Conceição.

O suicida era filho do sr. Mariano de Brito, irmão dos srs. Raulino Clovis e dr. Aramis de Brito e cunhado do sr. Lourenço Longo, chefe do escriptorio da Companhia Brasileira de Electricidade.

TAMBEM DEU CABO DA VIDA

Na madrugada de hontem, suicidou-se, ingerindo cerca de 40 grammas de lysol, Venina Pereira da Silva, empregada na casa n. 303, da rua Mariz e Barros, residencia do sr. Oscar Guanabarino Maia Forte, official de gabinete do governo fluminense.

Chamada a Assistencia, foi a infeliz removida para o Serviço de Prompto Soccorro, e, em seguida, em estado gravissimo, para o Hospital São João Baptista, onde veiu a fallecer, a despeito de todos os recursos da sciencia.

A's 5 horas da tarde de hontem, foi o corpo da inditosa suicida sepultado no cemiterio de Maruhy. Attestou o obito o dr. Faria Junior.

A suicida não deixou nenhuma declaração que justificasse o seu acto, presumindo-se, entretanto, que a causa tenha sido uma forte discussão havida entre ella e o seu noivo, ha dias.

A policia da 2ª circumscripção, tomou conhecimento do facto.

Tentou suicidar-se, arranhando o peito

Raphael Domingues, um rapazote de 17 annos, tomou-se de amores por uma mocinha que reside á rua Visconde de Itauna e entrou a fazer-lhe cerrada corte, a que ella não correspondeu nunca.

Desesperançado do bom resultado de todos os recursos usuaes para a conquista daquelle coração refractario, Raphael pensou em por em pratica um menos commum e mais patitico que a fizesse render-se tocada pela compaixão e, hontem, á noite, indo para defronte da casa da ingrata, esperou pelo momento em que ella chegou á janella e, então, após a execução de uns esgares trajicos, que antes ensaiou sacou de um punhal e — zaz! — espetou-o de vagarinho no peito, caindo em seguida a fio comprido, no chão.

Pessoas que passavam, tomando a serio a "fita" de Raphael, chamaram afflictas a Assistencia e, o "infeliz" foi levado para o posto.

Esperava elle, que a "zinha", apiedada e enternecida, corresse a vel-o e consolal-o. Ella, porem, não "engoliu a pilula" e, consequentemente não ligou.

Deante disso, isto é, vendo que as "bichas não pegaram" Raphael logo que os medicos concluiram o ligeiro curativo de que precisava, retirou-se da Assistencia, surumbatico e vexado, para sua casa á rua Vieira Ferreira nº 33.

CAIU NA CURVA

Hontem foi dia grande na União dos Estivadores. Festejou-se a data anniversaria da aggremiação, e celebrou-se a eleição da nova directoria. Terminado tudo em ordem, com grande contentamento dos presentes, dentre os mais jubilosos destacou-se um grupo de cinco, que resolveu dar uma volta de automovel antes da meia-noite.

Ao fazer o carro um tanto bruscamente a curva da rua Goyaz com Manoel Victorino, um dos estivadores foi jogado ao solo, contunnindo-se na cabeça e joelho esquerdo.

Na Assistencia deu o nome de João Gomes da Silva, 31 annos, casado, residente á rua Barão da Gambôa nº 73.

Uma senhora victima de um bonde

Na praça da Bandeira foi colhida, hontem, pelo bonde linha Engenho de Dentro n. 618, que por alli passára, dirigido pelo motorneiro n. 3824, Rosaura Madeira, viuva, de 60 annos, residente á rua Professor Gabizo, 101.

Tendo ficado ferida na cabeça e recebido escoriações e contusões generalizadas, a victima foi soccorrida pela Assistencia, recolhendo-se depois á sua casa.

ESMOLAS

Para Thereza, a ceguinha, recebemos de um anonymo a quantia de 10$000 (dez mil réis).

A festa da capella de Nossa Senhora das Dôres, na Policia — Militar —

Existia, outr'ora, no local em que presentemente está situado o quartel do 4º batalhão da Policia Militar desta capital, o hospicio dos Capuchinhos, o qual, em 1808, serviu de asylo aos Carmelitas e, mais tarde, aos frades de Jesus da 3ª Ordem da Penitencia, com a denominação de Convento de N. S. do Patrocinio. Em 1831, com a organização do Corpo de Guardas Municipaes Permanentes, foi o antigo edificio transformado em quartel, continuando, porém, na encosta do morro de Santo Antonio, como remanescente do passado, a tosca ermida dos Capuchinhos, que, segundo alguns historiadores da metropole, passou a servir de prisão solitaria, voltando a seus fins por aviso de 13 de fevereiro de 1857, depois de convenientemente remodelada, e já em 1859 o governo diocesano permittia que novamente se celebrasse missa, e administrasse o Santo Viatico aos soldados doentes.

Em 1876, por suggestão do conselheiro Lafayette, então ministro da Justiça, foi demolida a ermida e construida, no mesmo logar a actual capella, cujas obras, custeadas pela verba particular de membros da corporação, só foram concluidas na gestão do irmão, mais tarde primeiro provedor, commandante Andrade Pinto.

Foi pomposa a inauguração, tendo força formada para as devidas continencias, dada a presença ao acto de altas autoridades e do Imperador d. Pedro II, no dia 29 de maio de 1881, sendo a 17 de agosto seguinte, definitivamente installada a irmandade, tornando-se o novo templo filial á egreja matriz de São José, sob a invocação de N. S. das Dôres.

A ultima remodelação por que passou a capella, digna de ser assignalada, é a que deu novas disposições á de escadarias, data de 1896.

O pequeno santuario, como monumento perpetuando a fé que foi legada pelos antepassados ás gerações porvindouras, está em perfeito estado de conservação. E' de belleza magestosa, em estylo gothico, o interior, trabalhado com apurada arte. Emfim, em seu todo sobra em belleza o que falta em espaço, tudo é recompensado pelas graças emanadas da excelsa padroeira, que, na dor, ampara e estimula os martyres do dever.

A irmandade tem passado phases bastante criticas. Deve-se a sua continuidade ao pequeno numero de fieis. Em 1885, cogitou-se da sua dissolução, por proposta de 21 irmãos, não se realizando graças ao protesto de André Pinto.

Em 1920, existiam sómente 11 irmãos perfeitamente quites, indice de lento desapparecimento; mas, desde 1921, que o toque de alarma [illegible] a totalidade dos officiaes em serviço activo da corporação.

Hoje, é prospera a situação da irmandade. A actual administração, querendo solemnizar a festa, do corrente mez, promoveu triduo solenne hontem, hoje e amanhã, ás 19 horas, com musica especialmente escripta, e no dia 16, missa ás 11 horas e "Te-Deum", ás 19 horas, tendo como pregador o tribuno sacro padre Henrique de Magalhães, e officiante, o padre Manoel Martins. O sermão será allusivo ao evangelho e talvez seja irradiado pela estação Educadora do Brasil.

A entrada é franca tanto pelo portão do morro de Santo Antonio, como pela entrada principal do quartel do 4º batalhão, á rua Evaristo da Veiga, 78.

A festa de N. S. das Dores promete, este anno, ser realce, estando o templo caprichosamente ornamentado. Compareceráo varias autoridades, innumeras pessoas gradas, todos os irmãos e, obrigatoriamente, a administração reunida, em conjunto.

Noticias da Guerra

O general Francisco Ramos de Andrade Neves foi incumbido de missão technica na Fabrica de Polvora sem Fumaça, na villa de Piquete, devendo na proxima semana seguir para aquella localidade, afim de, em commissão, examinar o material de machinarias de uma das officinas daquelle estabelecimento fabril.

— Foi assassinado na cidade de Campo Grande, no Estado de Matto Grosso, por um civil, o 2º tenente contador Alvaro da Costa Ferreira, que servia no hospital militar daquella cidade.

— Obteve 15 dias de dispensa do serviço e permissão para vir ao Rio, o capitão Rogerio de Albuquerque Lima, que serve em S. Paulo.

— Afim de ser julgado, compareceu hoje, á 3ª auditoria, o 1º tenente Hermenegildo de Oliveira Carneiro.

— O ministro da Guerra permittiu ao 2º tenente Luiz Pantoja da Rocha gozar o periodo de ferias na capital do Estado do Ceará.

— Foram dispensados os tenentes-coroneis Estevão Leitão de Carvalho e Delphino Moreira Lima dos cargos que exercem no Estado Maior do Exercito, visto terem sido promovidos e deverem se recolher aos corpos em que foram classificados.

Com a explosão da mina, uma senhora ficou gravemente ferida

Numa pedreira existente na rua Irineu Marinho occorreu hontem, á tarde, um accidente lamentavel. [illegible] explodido, [illegible] os estilhaços [illegible] a casa [illegible] residencia do sr. [illegible] Azevedo.

A esposa deste, d. [illegible] soffreu, [illegible] tambem [illegible] esquerdo.

Chamada a Assistencia Municipal, foi a infeliz [illegible] ao Posto Central, onde [illegible] hospitalizada.

A ORDEM PUBLICA EM RODEIO ESTEVE A PIQUE DE SER PERTURBADA

A proposito da carta que ante-hontem publicámos, escreve-nos o dr. Nicanor Pereira:

"Rodeio, 11 de setembro de 1928.

Sr. redactor do "Correio da Manhã" — Bastante surprehendido com a noticia inserta nas columnas do vosso muito conceituado jornal, sobre pretensas occorrencias em Rodeio, chefiadas por mim e pelo meu auxiliar sr. F. Passarelli, cumpre-me refutal-as, visto que, naturalmente, são provindas de pessoas mal intencionadas, e ignorantes das multiplas occupações que me tomam o tempo, impedindo-me de tomar parte em questões tão comprometedoras para a minha posição de engenheiro-residente, que exige, da parte de todos que a exercem, muita circumspecção. Nada tenho a ver com os acontecimentos que se desenrolaram no povoado de Rodeio, e que escapam, por completo, á minha responsabilidade, por serem alheios ao meu serviço, desta estrada. Os lastros em geral, costumam vir diariamente de dois pontos oppostos — Barra do Pirahy e Belém — sempre pejados de trabalhadores, que se recolhem ás suas habitações. Ora, coincidindo a exacerbação de animos das pessoas interessadas na manifestação de desagrado a Francisco de Salles George, com a chegada de grande numero de trabalhadores, que deixavam suas occupações para o descanso diario, pareceu, em certo [illegible] tratar-se da intervenção acintosa da minha pessoa em acontecimentos que absolutamente não me interessam.

Creia, pois, sr. redactor, não sermos nós os promotores de taes acontecimentos, como foi por esse jornal publicado.

Esperando de v. ex. a publicação desta, subscrevo-me vosso assiduo leitor — *Nicanor Pereira*, engenheiro da 2ª residencia do Centro."

Sobre desta carta recebemos mais a seguinte:

"Exmo. sr. redactor do "Correio da Manhã" — Tendo o vosso apreciado jornal publicado em o numero do 11 do corrente, com a epigraphe "A ordem publica em Rodeio esteve a pique de ser perturbada", cujo informante, naturalmente interessado em falsear a verdade, procurou habil e propositalmente ferir o abaixo assignado, como sub-delegado de policia que é de Rodeio, servindo-se para isso das occorrencias [illegible], venho, sr. redactor, solicitar-vos a publicação da presente carta em o vosso conceituado jornal, afim de que as questões que se vêm suscitando neste povoado fiquem collocadas no seu verdadeiro logar. A ordem publica de Rodeio, graças a Deus, desde que assumi a responsabilidade do seu policiamento, nunca foi perturbada [illegible] pois não serão espiritos maldosos e politiqueiros, para fins que tiverem provento, que tentarão perturbal-a.

Não é verdade, sr. redactor, que o sr. Ary Lobo, delegado regional, [illegible]

[illegible]

Assim sendo, sr. redactor, muito grato ficarei pela publicação desta. — *Anachreonte Borba Gomes*, sub-delegado de policia. Rodeio, 12 de setembro de 1928."

Quasi ás escuras a Estrada Velha da Tijuca

E' lastimavel o estado da illuminação da Estrada Velha da Tijuca, no trecho comprehendido entre o alto da Tijuca e a estrada nova. Os combustores, por demais escassos, se apresentam quasi apagados, [illegible] a escuridão do logar, que, de resto, é um dos mais frequentados [illegible] aristocratico. O resultado dessa anomalia [illegible] forçados a passar por ali [illegible].

Ha dias, um auto soffreu as consequencias desse descaso da repartição competente, [illegible] os assaltos [illegible] desconhece, [illegible] a Inspectoria de Illuminação as necessarias providencias.

Quando pulava a grade

Menino travesso, o Ricardo, [illegible] filho de Paulino Zephyro, residente á rua Ityra n. 1. Brincando hontem a [illegible] o guri [illegible] ferindo-se na região parietal esquerda.

Soccorreu-o a Assistencia do Meyer.

Preços economicos da casa America e Japão
Ouvidor 74

1 Serviço inglez, para jantar	75$000
1 Bateria de aluminio, para cozinha	50$000
1 Filtro com pedra franceza, 9$ e	12$000
1 Caneca para agua, de 1 1/2 litros	2$000
Panellas de aluminio, a 5$, 6$, 7$ e	8$000
1/2 Duzia de facas francezas	8$900
1/2 Duzia de garfos ou colheres de metal	5$000
1/2 Duzia de cannequinhas de porcellana para café	4$500
1/2 Duzia de chicaras para chá, a 5$500 e	7$000
1/2 Duzia de copos inquebraveis	2$000
1/2 Duzia de colheres de metal para café	2$500
1/2 Duzia de pratos inquebraveis, 4$500 e	5$000
1/2 Duzia de canequinhas reforçadas, para café	3$000
1/2 Duzia de chicaras para chá, em fina porcellana	9$800

(15254)

NA ZONA DO MERETRICIO RELES

Praças do Exercito promoveram serio conflicto, tendo sido baleada uma dellas

Na zona do meretricio reles estalou hontem, tarde da noite, mais um serio conflicto, desses que põem em polvorosa as ruas habitadas pelas rameiras, que são, finalmente, a causa principal do taes occorrencias.

Quando os disparos começaram a ecôar no vasto trecho, as moradoras das proximidades do local em que praças do exercito promoviam desordens, trataram de fechar suas portas e janellas, ao passo que os apitos, partidos de pontos diversos, chamavam a attenção da policia e esta, seguida de populares que enchiam as ruas, não tardou.

As escoltas do Regimento Naval e de cavallarianos da Policia Militar, visto que não se tratava de barulho promovido por praças dessas corporações, acharam mais prudente não effectuarem prisões, tanto mais que tal medida poderia aggravar a situação já perigosa. Os soldados da policia, encarregados da manutenção da ordem, não lograram descobrir os autores do conflicto. Por isso, não póde o cimmissario de serviço na delegacia do 9º districto esclarecer sufficientemente o facto.

Foi na rua Pereira Franco, proximo á porta de um botequim. Não se sabe porque, diversas praças do exercito discutiam acaloradamente. Pareec tratarse de questões de mulheres. Em dado momento, dois delles sacaram de suas pistolas e fizeram disparos. Nessa occasião, gritando que estava ferido e que ia morrer, uma praça, daquella mesma corporação, tombou ao solo, com a farda tinta de sangue.

Alguns minutos após, ninguem sabia o rumo que haviam tomado os turbulentos. Uma ambulancia da Assistencia Municipal, solicitada, não se fez demorar, levando para o Posto Central o ferido, que se chama Odilon Pereira da Silva, de 25 annos, branco, solteiro e pertencente á primeiar companhia de Estabelecimento. Estava ferido na coxa, do lado direito e teve incontinente os soccorros de que carecia, tendo sido mais tarde recolhido ao Hospital Central do Exercito.

Ao ser medicado, declarou Odilon que não fazia parte do grupo de collegas desordeiros. Não pôde notar quem o baleou e acha que fôra victima de uma bala destinada á outra pessoa qualquer, por isso que no momento pasava proximo ao local.

MALANDRO NÃO ESTRILA

E por contrariar o rifão, o Octaviano apanhou a valer

Por qualquer cousa "estrila" o Octaviano Santos, branco, brasileiro, casado, carpinteiro, com 25 annos de idade, residente á rua Goyaz nº 540. Encontrava-se hontem o terrivel cavaquista no interior de um botequim, na rua João Pinheiro, quando um garoto conhecendo já a balda do homem, gritou-lhe:

— Sae despacho!

Foi o bastante para Octaviano rugir de cólera. O pequeno dobrou a parada:

— Malandro não estrila, vagabundo não esperneá!

— Dou-lhe uma lamparina!

E furioso da vida, conseguiu agarrar o gury e deu mesmo.

Em frente ao "butéco" está estabelecido um quitandeiro, pae do pequeno, o qual, armando-se da massaranduba, tirou a fôrra, desancando o carpinteiro a valer.

Ferido no parietal direito e na mão do mesmo lado, que teve um dedo partido, foi Octaviano medicado na Assistencia do Meyer.

VISITAS INCONVENIENTES

Por causa dellas a Clotilde tomou uma beberagem chimica

Natureza impressionavel, a Clotilde Delgado Alves. Seu pae Manuel Delgado, residente em São Matheus, anda muito doente, e isso traz o espirito da moça constantemente oppresso.

Casada, morando com seu marido á rua Tres, na Villa Engenho da Rainha, recebeu hontem á noite o casal a visita de alguns conhecidos, que levaram todo tempo a se occuparem inconvenientemente com a enfermidade do progenitor de Clotilde, cujos padecimentos exageraram a tal ponto que o espirito suggestionavel de Clotilde desvairou-a, e levando-a a ingerir uma dóse de sulphato de cobre.

A Assistencia do Meyer poz fóra de perigo a estouvada, que conta 24 annos de edade.

ULTIMAS THEATRAES

"Cachorro quente", no Recreio

A empresa Antonio Neves arranjou para o seu theatro uma revista essencialmente popular, preparada com todos os temperos que agradam ás massas — a pimenta, que faz, ás vezes, a lingua estalar e arder a garganta, o sal, que engana o paladar, tudo.

Via-se logo que quem arranjou *aquillo* era cozinheiro velho, de forno e fogão, desses que enquanto as panellas fervem preparam habilmente a sobremesa, para adoçar a boca dos patrões. Apanhando uma revista assim, moldada á sua feição, o publico que affluiu ao theatro não teve conta em si e riu gostosamente, durante as duas horas de representação.

A empresa, tendo o miolo bom, deu-lhe a casca vistosa, fôfa e cheirosa, de sorte que a revista agradou por todos os lados.

O sr. Antonio Quintiliano, escriptor da velha guarda, não quiz se filiar á phalange dos que assignam as peças feitas de bailados e numeros avulsos, como as que vêm da Europa. Pensou muito bem que podia resuscitar a revista antiga que criticava e apresentava typos. Que não se arrependeu, viram todos, pelos modos alegres por que agradeceu as palmas que lhe deram, quando appareceu em scena.

"Cochorro Quente", tem a sua parte comica defendida valentemente por Alda Garrido, que contou, com a graça que todos reconhecem, historias recentes; por Mesquitinha, Manoel Pera e Figueiredo, que deram tudo para conseguir como conseguiram que o successo se manifestasse.

Depois desses citemos o tenor patricio Vicente Celestino, que cantou com vida e sentimento todos os seus numeros.

E vêm logo após Henriqueta Brieba, interessante, em tudo, como sempre; Luiza Fonseca, que fez o melhor numero da revista, a mulata da Favella, sem que se possa omittir a sua actuação destacada nos outros; Lili Brennier, que bisou o numero do "Cachorro Quente"; Elda Peres, que fez com a naturalidade precisa um papel comico no 1º acto; Olga Bastos e Edmundo Maia, Oscar Soares e Cardona.

Felizes as marcações sempre movimentadas de João de Deus.

A musica buliçosa auxiliou muito o exito obtido, sobretudo os numeros vivissimos e originaes de Sinhô.

A proxima chegada dos excursionistas portuguezes e brasileiros

Com a presença do novo consul adjunto de Portugal, doutor Antonio Joaquim da Silva Guedes, que representava o consul geral, realizou-se ante-hontem a costumada reunião mensal do conselho director da Camara Portugueza de Commercio, a qual foi presidida pelo seu vice-presidente em exercicio.

Foram discutidos varios e importantes problemas de grande interesse para a colonia portugueza do Brasil os quaes continuam em estudo para futuramente se resolver sobre os mesmos.

Pelo sr. Gomes Barbosa, foi proposto e approvado que se nomeasse uma commissão para ir ao caes quando da chegada do "Bagé", a bordo do qual viajam diversos excursionistas portuguezes e brasileiros, que vêm de Portugal em visita ao Brasil. Egualmente ficou resolvido que a Camara preste aos mesmos todo e qualquer esclarecimento que venham a necessitar assim como pôr a séde da Camara á disposição dos illustres excursionistas para fazerem o seu ponto de reunião.

Bahia, 13 (A. A.) — Está convocada uma grande reunião no Gabinete Portuguez de Leitura, para tratar das homenagens a serem prestadas á embaixada luso-brasileira, que viaja a bordo do "Bagé".

CAIU DO TELHADO SOBRE UMA JOVEN

As victimas do accidente foram para a Cruz Vermelha

Occorreu o accidente lamentavel em São Christovão, á rua General Bruce. Ali, no telhado do predio em que funcciona a fabrica de artefactos de vidro, denominada "Fabrica de Chrystaes do Brasil", trabalhava João Baptista Ribeiro, mais conhecido entre seus companheiros pelo vulgo de "Pae Grande".

Seu mestre recommendou que fizesse substituições de telhas partidas e, quando se encontrava nas alturas, foi projectado ao sólo, talvez por ter perdido o equilibrio.

Não foi Ribeiro, entretanto, o que mais soffreu no accidente. Doralina de Paula Sant'Anna, menor, residente á rua Figueira de Mello n. 385, que no momento passava no local, foi attingida pelo corpo pesado do operario, soffrendo ferimentos graves pelo corpo. "Pae Grande" torceu o pé, tendo a administração da fabrica providenciado para que fossem ambos recolhidos ao Hospital da Cruz Vermelha Brasileira, depois de convenientemente medicados pela Assistencia Municipal.

Lembrem-se os nossos leitores do seguro contra ACCIDENTES que o "CORREIO DA MANHÃ", nas condições já divulgadas, offerece aos seus assignantes, na Companhia de Seguros.

ANGLO-SUL AMERICANA

Companhia de Seguros contra Fogo. Riscos Maritimos e ferroviarios, Accidentes no Trabalho, Responsabilidade Civil, Accidentes Pessoaes, cuja administração é a mesma da

SUL AMERICA

O IMPOSTO SOBRE A RENDA

Uma revisão nas declarações dos funccionarios publicos

O ministro da Fazenda solicitou providencias aos titulares das demais pastas, afim de que, pelas repartições pagadoras dos respectivos ministerios, situadas nesta capital, seja fornecida, com a possivel brevidade, á Delegacia Geral do Imposto sobre a Renda, para a necessaria revisão das declarações de rendimentos, uma relação de todos os funccionarios que perceberam vencimentos no anno de 1927, com indicação da importancia total paga por cada um no referido anno, das quantias descontadas a titulo de imposto sobre a renda e das quotas de contribuição para o montepio e instituições de beneficencia, constantes das respectivas folhas de pagamento.

A situação do fumo brasileiro no mercado uruguayo

Relata o addido commercial do Brasil em Montevidéo que a producção de fumo no Uruguay é insignificante. A área cultivada baixou de 1.600 hectares, em 1913, a pouco mais de 200 nestes ultimos annos. O numero de plantas decresceu de 16 milhões a 3 e tanto. Tacuarembó, Rivera e Rocha são os departamentos que apresentam maior numero de plantadores. O fumo colhido é de má qualidade, attribuida á impropriedade das terras e aos processos defeituosos de exploração e cultura.

A producção de fumo, no paiz, anda entre 200 a 300 toneladas e a importação oscilla entre 2 mil a 2.500 toneladas. A metade, mais ou menos, da importação provém do Brasil. Segundo estatistica da Repartição de Impostos Internos, funccionam no paiz approximadamente 80 fabricas de cigarros, entre grandes e pequenas.

As estatisticas da importação, por origem, são deficientes.

ESTATISTICA URUGUAYA

	1917	1918	1919	1920	1921
Fumo em rama:					
Total	482.005	484.335	501.423	626.072	497.734
Brasil	240.062	284.000	273.000	358.000	324.000
Fumo picado:					
Total	4.173	5.060	4.916	15.775	22.669
Brasil	1.902	1.248	1.479	9.808	17.069
Charutos:					
Total	78.689	70.185	66.05/	71.205	43.340
Brasil	1.122	3.003	5.238	5.221	4.005
Cigarros:					
Total	14.870	3.595	13.561	14.578	15.741
Brasil	70	390	795	520	1.170

Dessa data em deante, a estatistica se faz pela classificação da tarifa alfandegaria

Quantidades em kilos

	1924	1925	1926	1927	1º tr.928
Fumo em folha da Havana	160.833	161.904	160.594	144.747	40.562
Idem da Bahia e Virginia	396.908	454.606	365.260	407.781	90.892
Idem do Paraguay e Rio Grande	683.281	730.259	683.564	580.314	107.355
Idem de outras procedencias	128.801	184.439	319.130	376.430	80.499
Fumo negro em corda	724.577	593.289	551.371	658.419	73.409
Fumo picado	43.348	22.274	*/	*/	*/
Cigarros	19.587	24.490	**/	**/	**/
Charutos Havana	3.288	4.619	4.074	3.198	805
Idem de outras classes	28.904	32.777	32.437	44.103	8.048

*/ e **/ — Não figuram na estatistica desses annos.

Para o Uruguay:

ESTATISTICA BRASILEIRA

ANNOS	Fumo em folha Tons.	Fumo em folha Valor	Fumo em corda Tons.	Fumo em corda Valor	Fumo desfiado Tons.	Fumo desfiado Valor
1913	599	425:000$	93	69:000$	3	4:000$
1915	808	659:000$	56	48:000$	325	487:000$
1916	715	697:000$	104	183:000$	375	568:000$
1917	1.039	862:000$	173	243:000$	507	1.391:000$
1918	1.127	1.457:000$	248	507:000$	476	2.168:000$
1919	1.852	2.508:000$				
1920	1.425	1.829:000$				
1921	1.914	2.718:000$				
1922	3.216	4.693:000$				
1923	927	1.881:000$				
1924	400	903:000$				
1925	976	2.112:000$				
1926	855	1.735:000$				

O nosso fumo em folha soffre a concorrencia do havana, mas este pelo seu preço muito elevado só póde ser empregado na fabricação de productos de qualidade superior.

O fumo em corda provém, principalmente, do Rio Grande do Sul e de Santa Catharina. O Paraguay é o outro grande fornecedor deste mercado.

Por informações particulares póde-se estimar a importação dos nossos cigarros, só pelo porto de Montevidéo, em mais de 200 mil carteiras annuaes. Os cigarros americanos e inglezes, apezar do preco mais elevado, fazem-nos uma concorrencia temivel, disputando-nos, pelo seu acondicionamento, de melhor apresentação, e pelo aroma que desprendem, a predilecção do publico.

Os nossos charutos lutam com a competencia da producção cubana, de fama universal. Nos productos de mediana e de inferior qualidade, os nossos têm maior acceitação pelo seu preço mais barato.

OS IMPOSTOS SOBRE O FUMO NO URUGUAY

Na actualidade, vigora a seguinte tarifa alfandegaria para o fumo importado:

	Valor da tarifa	Direito especifico	Direitos addicionaes	Total equivalente em centesimo
Fumo em folha da Havana	0.60	0.30	9 %	0.35
Idem da Bahia e Virginia	0.35	0.30	9 %	0.33
Idem do Paraguay e Rio Grande	0.14	0.15	9 %	0.15
Idem de outras procedencias	0.35	0.30	9 %	0.33
Fumo picado de Havana	1.20	0.70	9 %	0.80
Fumo de outras classes	1.20	0.60	9 %	0.70
Fumo negro em corda	0.41	0.05	4 %	0.06
Fumo negro picado	0.60	0.60	9 %	0.65
Cigarros em carteiras	3.50	2.50	9 %	2.71
Charutos de folha, da Havana, de toda a procedencia	4.50	3.00	14 %	3.63
Charutos de qualquer outra classe	0.90	1.00	14 %	1.12

A tarifa estabelece o imposto por kilo, inclusive o acondicionamento.

Os impostos internos: fumo em folha 0.80 por kilo; cigarros 4 centesimos a carteira; charutos havana 3 centesimos cada um; charutos de qualquer outra classe 1 centesimo.

Não se póde propriamente affirmar que a tarifa uruguaya seja uma tarifa de favor para a producção de determinadas nações, em detrimento da de outras. Ella grava segundo o typo commercial dos productos: o typo havana, o typo bahia, o typo virginia, etc., de qualidades e valores já definidos e universalmente reconhecidos. Os productores cubanos não estão de accordo com essa taxação. Allegam que ella obedece o criterio de fixar a qualidade pela procedencia.

No accordo commercial que se pretende negociar entre o Uruguay e Cuba, para se obter a reducção dos impostos de importação que gravam o xarque na Republica antilhana, a reforma da tarifa sobre o fumo é um dos pontos fundamentaes. Acabar-se-á com a designação de direitos especificos differentes correspondentes a cada qualidade. O imposto será uniformizado. Ignora-se ainda o criterio que obedecerá a nova tarifa. Na melhor das hypotheses, para nós, prevalecerá o imposto *ad valorem* possivelmente 31 % e mais os addicionaes, que é o corrente no systema tributario uruguayo, mas ainda assim é facil se comprovar os entraves que creará á collocação do nosso fumo neste mercado.

Em primeiro logar o imposto a se pagar se tornará maior. O kilo do fumo Bahia paga actualmente 33 centesimos dos diversos direitos de importação. Calculado o preço desse artigo a um peso o kilo, com o imposto *ad valorem* de 31 % e mais 9 % de addicionaes, virá a pagar 40 centesimos.

O "havana" é hoje uma qualidade, um typo commercial de reputação tradicional. Em toda a parte do mundo, é considerado artigo de luxo, reputado de primeira qualidade. Póde Cuba produzir hoje fumo de diversos typos e fabricar charutos de diversas classes, a simples designação da sua procedencia — Havana — basta para os recommendar á predilecção do publico. Este não sabe fazer distincções, nem estabelecer graduações: o "havana" para elle é sempre o melhor e, em egualdade de preço, ou pequena differença, que a equiparação dos impostos poderia occasionar, o comprador sempre se decidirá pelo cubano. A producção inferior de Cuba, só com o rotulo de "havana" poderá competir vantajosamente com artigos nossos de qualidade superior.

A nossa Legação no Uruguay emprega esforços na defesa do nosso fumo, empenhando-se junto dos poderes publicos para que, na negociação do accordo uruguayo-cubano, não se venha a estabelecer uma tributação que desaloje o nosso producto da situação que conquistou neste mercado.

FOI ABSOLVIDA

O juiz da 5ª vara criminal absolveu, hontem, Alice Soares, que fôra accusada de, como empregada de uma casa de tolerancia, alugar quartos mediante remuneração.

A TRADICIONAL FESTA DA PENHA

Os festejos em louvor á Excelsa Virgem da Penha, do outeiro da antiga freguezia de Irajá e hoje de S. Geraldo, na estação da Penha, zona servida pela The Leopoldina Railway e bondes da Light, terão inicio, este anno, no dia 7 de outubro p. futuro. A veneravel irmandade já está organizando o programma geral, quer da parte religiosa, quer dos festejos externos do arraial. Tocarão duas bandas de musica, a Quatro de Novembro, sob a regencia do sr. Justino Martins e a da União Portugueza.

A casa editora Viuva Guerreiro, á rua Sete de Setembro, 169, enviou-nos um exemplar do samba da Penha — "Vem commigo", que a mesma casa acaba de editar para piano e orchestra, o qual promette fazer as delicias dos romeiros e grupos musicaes.

Desgostosa, ingeriu iodo e foi para a Santa Casa

Por motivos que não foram apurados, a nacional Antonieta Germana, de 18 annos de edade, solteira, residente á rua Cardoso Junior n. 297, ingeriu grande porção de iodo, ficando em estado desesperador.

Levada ao Posto Central de Assistencia, dali saiu, depois de convenientemente medicada, para ser internada no Hospital da Santa Casa da Misericordia, sendo grave o seu estado.

Associação Commercial Suburbana

Esta importante associação suburbana, com séde á rua Elias da Silva, na estação de Piedade, realiza domingo proximo, ás 3 horas da tarde, uma assembléa geral, para a eleição dos cargos vagos da respectiva directoria, além do assumpto de interesse social e respectiva acta anterior.

Colhido por automovel, falleceu no Prompto Soccorro

Laudelino Carvalho, de 35 annos de edade, solteiro, portuguez e morador á rua Pharoux n. 10, foi colhido por um automovel, nessa mesma rua, soffrendo hematoma da coxa esquerda.

Chamada a Assistencia, foi a victima medicada no Posto Central, de onde o levaram depois para o Hospital de Prompto Soccorro.

Ali, não resistindo aos seus padecimentos, o infeliz veiu a fallecer, pouco antes das 6 horas da tarde.

O cadaver foi removido para o necroterio e a policia do 5º districto procura apurar o facto.

LADRÕES A SOLTA

Um ladrão discuidista, passando pela rua de Santa Alexandrina, resolveu penetrar no predio Michael. A janella estava aberta e o meliante encontrou optima opportunidade para um assalto, tendo carregado com joias avalliadas em cerca de dois contos de réis.

A victima foi ter á delegacia do 9º districto, onde apresentou queixa, mas sem nenhuma esperança de rehaver suas joias, visto que, segundo o commissario Carlos Santos, de serviço, na occasião, o investigador do districto se encontra doente...

MANIA DE SUICIDIO

Desde alguns dias que o Sebastião Bernardo, de 32 annos, branco, viuvo, operario da locomoção da Central do Brasil, no Engenho de Dentro, anda surumbatico, apprehensivo, dando preoccupações á familia, pois já duas vezes tentou contra a vida.

E a coisa era para isso mesmo, pois hontem á noite, em sua residencia, á rua Santo Antonio, na estação de Deodoro, o infeliz, que parece estar soffrendo de debilidade mental, ingeriu violenta substancia toxica, que os medicos da Assistencia do Meyer, chamados em seu soccorro, não poderam identificar, tratando logo de pôr o pobre trabalhador fóra de perigo.

Um incendio em Camaiore

Lucca, 13 (U. P.) — Em consequencia de um incendio num armazem de automoveis, na communa de Camaiore, ficaram feridas doze pessoas, duas das quaes gravemente.

Os prejuizos são calculados em 200.000 liras.

Para o effeito de fiscalização do imposto de consumo

Pelo ministro da Fazenda foi approvado o acto do delegado fiscal do Thesouro no Piauhy, dividindo em circumscripções fiscaes aquelle Estado, para o effeito da fiscalização do imposto de consumo.

Mais duas victimas dos autos

Atropelados por autos na avenida Lauro Muller e na rua São Francisco Xavier, respectivamente, o menor Sebastião, de 13 annos, filho de Frederico de Souza Martins, residente á rua Dr. Silva Valle n. 151 e o operario Antonio Cardoso, morador á rua Marquez de Sapucahy numero 142, receberam contusões e escoriações generalizadas.

Depois de medicados na Assistencia, recolheram-se ambos ás suas casas.

CASA MARCILIO DIAS

Na ausencia do sr. Cesar Palhares, assumiu as funcções de thesoureiro da Casa Marcilio Dias o sr. Cornelio Marcondes da Luz, da firma Teixeira, Borges & Cia., desta praça.

Em torno de uma campanha

Communicam-nos:

Realizou-se hontem no Instituto Anatomico, uma reunião com o comparecimento de alumnos de todas as series, ficando deliberado que se lançasse a candidatura da senhorinha Maria de Lourdes Pedrosa, para "Rainha dos Estudantes Cariocas". Pede-se, pois, o apoio unanime dos estudantes, do curso medico e demais universitarios. Amanhã daremos noticias detalhadas sobre o assumpto, estampando-se o "cliché" da candidata com algumas notas em torno da sua personalidade.

Florence VIDOR em

QUARTO DE AMOR

"THE MAGNIFICENT FLIRT"

Entre mãe e filha, um romance elegantissimo:

Denise Laverne: — Os homens são terriveis!

Madame Laverne: — E os terriveis são justamente os mais interessantes, minha filha!

no Imperio
Segunda-feira

TRIANON HOJE — ás 8 e 10 horas

a hilariante comedia argentina, original do RICARDO HICKENS

O homem da cadeirinha

3 actos irresistiveis de comicidade adaptados á scena brasileira por PANACHOT (Gendarme).

Procopio

interpreta com a sua verve habitual o impagavel Napoleão.

AMANHÃ — Vesperal elegante ás 4 horas

(A seguir) (A seguir)

Os velhos de hoje

3 actos de Sebastião Silveira. (D 18745)

PALACIO THEATRO — Lucilia Simões — Erico Braga

Grande Companhia de Declamação

(HOJE) ÁS 9 HORAS (HOJE)

UNICA representação da peça em 3 actos

«O FAUTEUIL 47»

A mais humana creação de Lucilia Simões e seus artistas.

Amanhã — Perdoae-nos, Senhor! (unica representação) Original portuguez, em 4 actos, de Vasco de Mendonça Alves — Soffrimento — Arte — Bom theatro.

Um domingo alegre! — Em matinée, ás 2,45 horas — A comedia O homem das 5 horas. Em soirée, ás 8,45 horas — A comedia O Rei da Sorte.

2ª-feira — Uma noite de moda e de arte — "O Marquez de Villemer — "Uma carta de amor de Soror Marianna Alcoforado", por Lucilia Simões. Cançonetas em francez, por Erico Braga; "Uma scena de amor...", de Dona Anna Amelia de Queiroz Carneiro de Mendonça.

Bilhetes á venda para todos os espectaculos. Poltrona: 5$000. (D 20347)

SEM FIO

AS IRRADIAÇÕES DE HOJE

Radio Club
(Onda de 310 metros).

Da 1 ás 1,10 — Boletim commercial e noticioso.

Da 1,10 ás 2 horas — Programma de discos.

Das 4 ás 5 horas — Programma de discos.

Das 5 ás 5,10 — Boletim commercial e noticioso.

Das 7 ás 8,40 — Concerto da orchestra do Hotel Avenida, sob a direcção do prof. Alcides Botomine. Notas de interesse geral e discos variados.

Das 8,40 ás 8,55 — Boletim commercial e noticioso.

Das 8,55 ás 9,05 — Intervallo para recepções dos signaes horarios.

A's 9 horas — Irradiação da opera "Giuliano", de Zandonai, cantada no Municipal.

Radio Sociedade
(Onda de 400 metros)

A's 12 horas — Hora certa — Jornal do Meio-dia — Supplemento musical até 1 hora.

A's 5 horas — Hora certa — Jornal da tarde — Supplemento musical.

A's 5,45 — Quarto de hora infantil pela senhorita Stella Velloso.

A's 6 horas — Informações commerciaes, especialmente para o interior do paiz.

A's 7 horas — Hora certa. Jornal da noite. Supplemento musical. Discos.

A's 8 horas — Programma especial de discos.

A's 8,30 — Programma especial de discos.

A's 9 horas — Irradiação da opera "Giuliano", de Zandonai, cantada no Municipal.

Radio Sociedade Mayrink Veiga
(Onda. 260 metros)

A Radio Sociedade Mayrink Veiga irradiará hoje, sexta-feira, o seguinte programma:

Das 8 ás 8,55 — Programma de discos escolhidos.

Das 9,05 em deante — Programma litero-musical.

1) a) Gluck: O del mio dolce ardor; b) Nepomuceno: Amo-te muito. — Canto pela sra. Anna de Mello. 2) a) Haendel: Larghetto; b) Bach: Aria. — Violino, pelo professor Marcos R. de Salles. 3) a) J. Octaviano: Nino; b) Respighi: Stornellatrice. — Canto. Sra. Anna de Mello. 4) Palestra humoristica. 5) Wagner: a) Lohengrin (Sonho de Elsa); b) Navio Fantasma (Ballade) — Canto, pela senhorita Carmen Borda. 6) Tartini: Larghetto — Violino, pelo professor Marcos R. de Salles. 7) a) Nepomuceno: Villanella; b) M. de Falla: Asturiana. — Canto, pela senhorita Carmen Borda.

Serviço telegraphico.

Hora certa.

Sorte grande acertada

Foi, sem duvida, os Cem contos de réis que couberam ao numero 52.746 e que foram pagos ao seu felizardo possuidor, o Senhor Manoel Furtado de Mendonça, empregado cafeteiro do Café "Jaymes", á rua da Conceição n. 56 (ex-Vasco da Gama), e residente á rua Joaquim Silva n. 111 — pagamento esse effectuado integralmente pela "Ao Mundo Loterico" — rua do Ouvidor, 139, que tambem pagou mais outro meio bilhete do n. 6.712, premiado com 50:000$000, ao Snr. Carlos Henrique Seibas, residente á rua Marechal Floriano, 16, sobrado, e representante nesta Capital da Fabrica "Votorantim", de São Paulo. Os Mil contos de hoje certamente sahirão dali, dado a "performance" da sorte nestes ultimos dias — inteiros 320$, meios 160$, quartos 80$, fracções — 16$ com mais 10 finaes duplos, e os celebres envelopes "mascotte" a 3$600 para 45:000$, ou com duas "parallelas" a 13$600, com 3 sortes grandes, ou sejam 70:000$; 30:000$ por 10$, fracções 1$ não ha brancos e mais 25:000$ por 10$, fracções a 1$. Amanhã, grande e popular plano das loterias da C. Federal — 100:000$ por 10$, meios 5$, fracções com direito aos finaes duplos até o 15º premio. Sabbado, 6 — 200 contos por 20$, fracções 1$, para a estréa das novas vitrinas do "Ao Mundo Loterico" — rua do Ouvidor, 139. (15642)

ALFANDEGA DE BELÉM

A população e o commercio applaudem a energia do seu inspector

Belém, 13 (A. B.) — O inspector da Alfandega, tendo convocado para as 2 horas da tarde uma reunião da commissão de tarifas, foi obrigado a esperar longamente o comparecimento dos conferentes. Esse facto deu motivo a energica portaria da autoridade aduaneira, declarando que se o caso se repetir, punirá os desidiosos.

Belém, 13 (A. B.) — Continuando em suas inspecções dos serviços aduaneiros, o inspector da Alfandega penetrou hoje, pelas 5 horas da madrugada, nos navios da Companhia Ford, surprehendendo áquella hora, carregando material da Companhia. Dos dous guardas escalados para acompanhar os navios até Santarém, sente um delles; o outro chegou uma hora depois, ainda á paisana. O inspector prohibiu o embarque e providenciou immediatamente para que fossem substituidos, obrigando-se a restituir as gratificações que lhes haviam recebido, por se tratar de serviço extraordinario.

Esses actos de energia vêm sendo muito applaudidos pelo commercio e pela população de Belém.

Belém, 13 (A. B.) — Os emissarios, não tendo recebido os documentos necessarios no desembarque das mercadorias que se encontram a bordo dos navios aqui, requereram ao inspector que designasse funccionarios que acompanhassem os navios até Santarém. Foram nomeados para essa commissão os conferentes Oscar Chaves e Antonio Tourinho, com a gratificação de 3:000$, e oito guardas aduaneiros, com 700$000.

Os representantes da Ford depositaram no Thesouraria a quantia de 100:000$, como garantia dos direitos eventuaes.

Actos do ministro da Justiça

Por portaria de hontem, foram exonerados: a pedido, Pedro Severo Filho, do logar de escrevente juramentado do escrivão do 5º pretor civel, freguezia do Engenho Velho; Euthimio Alves Bezerra, Euripedes Malta de Sá e Tancredo Pontes, guardas da Escola João Luiz Alves, e Francisco Torquato de Souza, do logar de servente da mesma escola; e nomeado para a falta de exacção no cumprimento de dever, o desenhador Vicente Ferreira Rodrigues Frées, da Inspectoria dos Serviços de Prophylaxia do Departamento Nacional de Saude Publica.

AGUA, AGUA!

Uma commissão de moradores da rua Gaspar, esteve, hontem, nesta redacção, para por nosso intermedio pedir uma providencia á Inspectoria de Aguas, pois ha de 12 dias, que ali não cáe uma só gotta

De Nictheroy

TRIBUNAL DA RELAÇÃO

Pauta das causas que serão julgadas na sessão de hoje:

"Habeas-corpus" — N. 1.785. Maricá — Relator, o desembargador Nogueira Torres.

Appellação criminal — N. 1.089. Nictheroy — Relator, o desembargador Antonio Neves.

Aggravos — N. 1.950. Barra Mansa (Commercial) — Relator, o desembargador Silva Brandão. N. 1.958. Capivary (Civel) — Relator, o desembargador Silva Brandão.

Embargos no aggravo civel — N. 1.807. Iguassú — Relator, o desembargador Eloy Teixeira.

Embargos nas appellações civeis — N. 3.663. Nictheroy — Relator o desembargador Oliveira Machado Junior.

N. 3.513. Barra Mansa — Relator, o desembargador Eloy Teixeira.

Appellações civeis — N. 3.724. Nictheroy — Relator o desembargador Pinho Junior.

N. 3.520. Cambucy — Relator o desembargador Eloy Teixeira.

N. 3.889. Nictheroy — Relator o desembargador Pinho Junior.

N. 3.900. Parahyba do Sul — Relator o desembargador Bittencourt Sampaio Junior.

Distribuição de feitos realizada hontem:

"Habeas-corpus" — N. 1.785. Maricá — Impetrante, o solicitador Balbino Dias Vieira; paciente, Manoel Rego Mello. Ao desembargador Nogueira Torres.

Recurso de "habeas-corpus" — N. 1.786. Santa Maria Magdalena — Recorrente, o bacharel Nelson Pinheiro de Andrade, pelo paciente Amaro Marcos dos Santos; recorrido, o dr. juiz de direito. Ao desembargador Godoy e Vasconcellos.

Appellação criminal — N. 1.132. Barra do Pirahy — Appellante, o juiz de direito; appellado, Abel Ramos. Ao desembargador Silva Brandão.

Aggravo commercial — N. 1.981. Petropolis — Aggravante, Oscar Monteiro Lazaro; aggravada, a massa fallida de Mongato e Werneck. Ao desembargador Silva Brandão.

Aggravos civeis — N. 1.982. Nictheroy — Aggravante, Ademastor Vergueiro da Cruz; aggravada, d. Cascemira da Fonte Cruz. Ao desembargador Nogueira Torres.

N. 1.983. Campos — Aggravantes, d. Malake Chauer e outros; aggravadas, d. Rosa Adgemir Farah e Helena Constantino Farah e seus filhos menores. Ao desembargador Godoy e Vasconcellos.

N. 1.984. Macahé — Aggravantes, Anesio Baptista Sobrinho e sua mulher; aggravada a Usina Carapebus S. A., representada por seu director-presidente Francisco Ribeiro de Vasconcellos. Ao desembargador Pinho Junior.

Aggravos commerciaes — N. 1.985. Santo Antonio de Padua. Aggravantes Augusto Reis & Cia. Aggravada, a Caixa Rural de Santo Antonio de Padua. Ao desembargador Bittencourt Sampaio Junior.

N. 1.986. Santo Antonio de Padua — Aggravantes, Augusto Reis & Cia.; aggravada, a Caixa Rural de Santo Antonio de Padua. Ao desembargador Eloy Teixeira.

ESCOLA NORMAL DE NICTHEROY

A convite do director da Escola, dr. Armando Gonçalves, o illustre hygienista patricio, dr. François Norbert, passará no salão de projecções da Escola Normal, terça-feira, 18 do corrente, ás 2 horas, para as alumnas dos differentes annos, dos "films" scientificos organisados sob a sua direcção e relativos á "febre amarella" e ao "alcoolismo".

Nessa occasião o distincto clinico fará uma conferencia sobre os assumptos "filmados".

Excursão dos professores e alumnos do Jardim de Infancia annexo á Escola Normal

Os alumnos do Jardim de Infancia, acompanhados das respectivas professoras e guardiães, farão hoje uma excursão ao Parque da Vicencia, no Fonseca.

Os excursionistas partirão, em automoveis, do edificio do Jardim de Infancia, ao meio dia, devendo regressar ás 3 horas.

Será obrigatorio o uniforme. O comparecimento dos escolares ao Jardim de Infancia não poderá exceder das 11 horas e meia.

NA INSTRUCÇÃO PUBLICA

O director da Instrucção Publica do Estado do Rio, dr. José Duarte, assignou hontem os seguintes actos:

Nomeando professora interina da escola mixta da ilha da Gipoia, no municipio de Angra dos Reis, d. Helena d'Avila Carvalho.

Tornando sem effeito a nomeação de d. Divá Bastos Affonso, para o cargo de professora interina da escola mixta da ilha da Gipoia, no municipio de Angra dos Reis.

Nomeando professora interina da escola mixta de S. Felippe, no municipio de Santo Antonio de Padua, d. Hermengarda Leite Fabiano Alves.

Dispensando d. Zephir Rosa da Silva do cargo de adjunta interina da escola mixta de Villa Nova, no municipio de Campos.

Nomeando: professora interina da escola mixta de Rosa Machado, no municipio de Pirahy, d. Zephir Rosa da Silva; adjuntas interinas de Nictheroy, d. d. Maria Paula de Macedo Soares, Mercedes Raoux Lemos, Gesy de Campos Barreto e Emilia Soares.

Designando as adjuntas interinas d. d. Mercedes Raoux Lemes, para servir no Grupo Escolar "José Bonifacio", em Nictheroy; Gesy de Campos Barreto, para servir no Grupo Escolar "Nove de Abril" em Nictheroy; e Ignez Grade para servir no Grupo Escolar "Raul Vidal" em Nictheroy.

Exonerando, a pedido: d. Emilia de Castro Soares, do cargo de adjunta interina do Grupo Escolar "Condessa do Rio Novo", em Entre Rios, no municipio de Parahyba do Sul; e d. Pelagia Brust Palmeirim, do cargo de professora interina da escola mixta de Gaviões, no municipio de Capivary.

Nomeando: adjunta interina da escola feminina de Merity, no municipio de Iguassú, d. Lucy Moura, por haver a matricula attingido a 203 alumnos; adjunta interina da escola mixta de Nilopolis, sob a regencia de d. Bianca Alonso, d. Ternides Gonçalves Barbosa, (municipio de Iguassú); adjunta interina da escola mixta de Belford Roxo, sob a regencia de d. Zulmira de Moraes Domingues, d. Zulmira Caldas, por haver a matricula excedido de 100 alumnos; professora interina da escola masculina do municipio de Nova-Iguassú, d. Regina Coimbra Nogueira da Gama, adjunta interina da escola feminina de Thomazinho, no municipio de Iguassú, d. Jurema Dias, por haver a matricula excedido de 100 alumnos.

Designando: a adjunta interina d. Emilia Soares, para servir no Grupo Escolar "Raul Vidal", em Nictheroy; e a adjunta interina d. Maria Antonietta Gouvêa, para servir na Escola Profissional "Washington Luis", em Nictheroy.

"RECREIO LITERARIO"

Amanhã, ás 3 horas da tarde, será realizada no salão nobre da Escola, a Hora Litero-Musical das normalistas, em homenagem ás Escolas Profissionaes e Primarias de Nictheroy.

Haverá, pelas alumnas dos quatro annos de curso, declamação de poesias nacionaes, canto e musica. Tomará parte na sessão, iniciando o programma, o joven escriptor Cyro Mallet, que lerá algumas paginas inedidas de sua lavra.

ESCOLA NORMAL DE NICTHEROY

Segunda-feira, 17 do corrente, o joven escriptor dr. Sylvio Julio fará a decima terceira conferencia da "Serie Augusto Comte", dissertando sobre "A literatura nas republicas hispano-americanas".

OS RÉOS FORAM PRONUNCIADOS

Por decisão do dr. Oldemar Pacheco, juiz criminal, foi pronunciado Antonio Paulino do Nascimento, vulgo "Pernambuco", como incurso nas penas do artigo 266, do Codigo Penal, modificado pela Lei n. 2992, de 25 de setembro de 1915, artigo combinado com o artigo 272 do mesmo Codigo Penal e Julienet de Oliveira, como incurso nas penas do artigo 303 do Codigo Penal.

NA 3ª VARA CRIMINAL

— Réos — Victorio da Silva Gama, — Paulo Vieira Silverio ou Homero Paulo da Silva — Recebido. Vista ao ministerio publico.

— Réo Pedro Silva e accusada Geraldina Santilhana — Deferido o requerido pelo ministerio publico. Baixem os autos ao delegado, para mandar proceder no exame de sanidade, dentro do prazo de 8 dias.

— Accusados João Perú Soares Corrêa e outros — Satisfeitas as custas da conta de fls. 189, recolha-se o alvará de soltura ao cofre do Estado, e voltem os autos á conclusão.

— Réo João Francisco Fraga, vulgo "Barba Azul" — Recebo o libello de fls. 78. Proceda-se nos termos do art. 781 do Codigo Judiciario do Estado.

— Réo Deoclecio Gonçalves — Vista ao ministerio publico para dizer sobre a prova.

— Réo Manoel Moura — mesmo despacho.

UM RECURSO QUE TEVE PROVIMENTO

A Corte da Relação do Estado do Rio deu, em sua ultima sessão, provimento ao recurso interposto do despacho do Juizo de Petropolis, que pronunciára Augusto Filho, em favor de quem foi immediatamente expedido alvará de soltura.

200$000 a 250$000

Ternos de casemira pura lã sobmedida, de côres, azul e preto. Alfaiataria Paris. 52, Rua Uruguayana, 52. (15417)

NO CONSELHO NACIONAL DO TRABALHO

Um caso de aposentadoria concedida a ferroviario com mais de trinta annos de serviço

Questões de grande interesse para os empregados ferroviarios, dentro da lei de aposentadorias das respectivas classes, empresas são as que o Conselho Nacional do Trabalho examina, debate e decide mensalmente. Formosa, desta sorte, uma verdadeira jurisprudencia interpretadora e orientadora da applicação e da execução [illegible] Resolveu o Conselho Nacional do Trabalho, ha pouco, [illegible] Caixa de Aposentadoria e Pensões dos Empregados da Great Western of Brazil Railway Company, [illegible] ferroviario Manoel Silva Coelho Cintra pleiteava a concessão de sua aposentadoria com 33 annos de serviços, computados os seus vencimentos na base da média dos ultimos tres annos, [illegible] excedentes de 30 annos.

O Conselho Nacional do Trabalho, de conformidade com os arts. 17 e 18, do decreto n. 17.941, de 11 de outubro de 1927, approvou o parecer do relator, [illegible] de 30 annos de serviços, [illegible] recurso do interessado, mantendo, assim, a decisão da caixa por esse fundamento.

HA FALTA DAGUA NA RUA URUGUAYANA

Já não se sabe mais para quem appellar. São numerosas as ruas onde, devido á falta dagua, principalmente nos sobrados, creanças, homens e mulheres andam pelos estabelecimentos commerciaes, pedinchando um bocado do precioso e indispensavel liquido.

Das ruas do centro da cidade, a Uruguayana é das de maiores actividades. Não são poucos os sobrados habitados por familias. Pois bem: ha ali, agora, muita falta dagua nas bicas e isso tem affligido o commercio e os seus habitantes. E isto irrita mais ainda, quando deparamos, em determinados pontos da cidade, com canos arrebentados, dos quaes jorra a agua em grande quantidade.

Attendendo ás constantes reclamações do publico que paga para ter agua nas suas torneiras, batemos, mais uma vez, ás portas da Inspectoria de Aguas desta grande cidade.

O habeas-corpus dos deportados da policia pernambucana para Fernando de Noronha

Recife, 13 (A. B.) — Reuniu-se hontem o Superior Tribunal de Justiça, afim de decidir sobre o "habeas-corpus" impetrado pelos presos que a policia pernambucana deportou para Fernando de Noronha.

Entre os inculpados, contam-se casos de permanencia naquelle presidio durante annos e [illegible]

PRINCIPE ESTUDANTE

O mais envolvente romance de amor.

RAMON NOVARRO

— "O mais querido", o "idolo de multidões", ao lado de

NORMA SHEARER

a "maravilhosa".

ERNEST LUBITSCH

— foi o grande director dessa producção Metro Goldwyn-Mayer

O LEÃO DA METRO-GOLDWYN-MAYER — REAL MAGESTADE DA TELA

RIALTO

ESPIRITISMO

Communicado de um Espirito Protector

"Jesus disse: "Onde estiverem duas ou trez pessoas reunidas em meu nome, ahi estarei eu"

Mas, é preciso que saibais o que quer dizer estar reunido em nome de Jesus. Reunidos em nome de Jesus, é para praticar unicamente o bem, seja por obras, palavras ou pensamento. Desde o momento em que deixeis penetrar o mal em vosso pensamento, podeis estar certos de que Jesus se afastou do vosso ajuntamento. Como vedes, não é tão facil como pensais, reunir em nome de Jesus. Quantos por ahi não se illudem a esse respeito?! Pensam estar agradando a Jesus e realmente estão profanando a reunião, profanando o nome de Deus!

Nas macumbas é muito commum esse mau procedimento, sendo tambem muito commum em muitas das reuniões chamadas espiritistas. Reunem-se para *trabalhos* que vão affectar a paz e a felicidade de determinada pessoa, reunem-se para *trabalhos* de caracter profundamente contrario á caridade christã!

Imaginam, inventam perseguições de espiritos, com o fim de extorquir dinheiro dos constituintes. Ora, isto é francamente descabellada feitiçaria, condemnada por Moysés, Jesus e por Deus.

O mandamento de Deus é: "Amai ao vosso proximo como a vós mesmos." Ora, ninguem deseja o mal para si mesmo. Como póde alguem reunir em nome de Deus e praticar em seguia o mal?

Deveis limpar-vos corporal e espiritualmente; deveis fugir do contacto dos feiticeiros, macumbeiros, de todos esses ladrões da vossa bolsa, da vossa honra e do vosso bem-estar.

Não vedes como faz o sacerdote catholico, como elle celebra um culto todo repleto de amor para com o proximo e para com Deus? Como póde um espirita que se diz espiritualizado, reunir-se aos feiticeiros para affectar o bem-estar do seu proximo?

O espirita, o prostestante, o catholico se dizem christãos, mas resta conhecer qual o que se reune em nome de Jesus. Pela arvore se conhece o fructo, ou pelo fructo é que se conhece a arvore?

Fuji, pois, irmãos de toda a reunião em que tenha desapparecido o espirito de fraternidade e caridade christã."

HELIO GUSMÃO

OS QUE ADQUIRIRAM IMMOVEIS

Dr. Octacilio C. da Silveira, terreno á rua Nascimento Silva, por 34:000$; Antonio de Castro Peixoto, predios á rua America ns. 55 e 61, por 17:000$; Francisco da Cunha, predio na rua do Proposito n. 55, por 18:160$000; Benigno Fernandes, predio á rua Maria Teixeira n. 72, por 4:805$; d. Mathilde Kohs, terreno á rua Ramon Franco n. 158, por réis 10:000$; Jayme C. Mendes, predio á rua Francisco Liege n. 140, por 12:000$; Joaquim F. Maia, terreno na Avenida Suburbana, por 4:000$; dr. Decio de Paula Machado, predios á rua General Canabarro ns. 73 a 83, por .... 300:000$; dd. Doralice e Marina Conceição de Mello, predio á rua Teixeira de Carvalho n. 60, por 8:000$; Joaquim Duarte Dias, uma avenida á rua do Parque n. 12, por 65:000$; vice-almirante n. 141, por 38:000$; dr. Alcêo dos Santos Maia, terreno á rua Candido Gaffrée, por 20:000$000; Otto Seidel, terreno na Muda da Tijuca, por 8:000$; e Manoel da Silva Junior, terreno á rua Coronel Alves n. 162, por .... 3:800$000.

A nova agencia dos automoveis Réo

Constituiu um acontecimento importante na vida automobilistica do Rio, a inauguração da nova agencia dos automoveis da Reo Motor Company, á Avenida Mem de Sá, 34, de que demos noticia em nossa edição de hontem.

A "Reo", marca de sobejo conhecida no Brasil, quer pelos resultados que têm dado os seus productos aqui, quer pela fama de boa qualidade que a cerca em todo o mundo e cujo éco já todos temos conhecimento, não poderia encontrar um melhor representante que o sr. João Daré, velho automobilista, conhecido de todos pela sua capacidade profissional e honestidade.

A "Reo", com uma linha de productos que inclue carros de passeio e carga para todos os preços, e cuja segurança de bom e permanente serviço está assegurada por uma bem montada officina, que tem a sua frente um nome como o de João Daré, está fadada a ter um successo sem precedentes aqui.

Criticas a uma omissão havida no orçamento pernambucano

Recife, 13 (A. B.) — Os jornaes opposicionistas, criticando a proposta orçamentaria, estranham a omissão no orçamento da receita dos futuros lucros do Banco Agricola.

Perguntam alguns delles se o sr. Estacio Coimbra inventou nova technica orçamentaria.

Reassumiu o seu posto, o vice-consul britannico em Maceió

Maceió, 13 (A. B.) — De regresso da Inglaterra, acaba de reassumir o posto de vice-consul britannico, nesta cidade, o sr. Cuneth Macray.

Lagrimas de homem

HOJE — ULTIMO DIA no

CINEMA GUARANY

Rua Frei Caneca 133. T. N. 4263

(D 18804)

CINE-PARQUE BRASIL

Rua D. Anna Nery 258 — Villa 3289

MINHA MÃE, com Belle Benette; SOMNAMBULANCIAS, com Sammy Cohen e um jornal. Amanhã: CASTA SUZANNA; BRINCANDO COM O FOGO, um jornal e um instructivo. (15550)

O "Colombo" e o "Capetown" esperado na Bahia

Bahia, 13 (A. B.) — Estão sendo esperados aqui na proxima quinzena os cruzadores "Colombo" e "Capetown".

CINEMA NACIONAL

Rua Voluntarios da Patria 335 — Telephone Sul 0072

Hoje — Ultimo dia. O mais bello programma do Rio de Janeiro — LUZ DIVINA, 8 actos, do Programma Royal plenos de amor, religião e caridade. AMA-ME E O MUNDO SERÁ MEU

9 actos, super-Jewel Universal, com Betty Compson, Mary Philbin e Norman Kerry. Sabbado e domingo: O GARGANTA, fina comedia Universal Jewel; VALLE DA MORTE, aventuras arrojadas e de sensação — Universal Jewel. Adulto, 2$000; creanças 1$000. (D 19334)

Cine Fluminense

Campo de S. Christovão, n. 69 — Phone V. 1404

HOJE

VENUS DE VENEZA
Com Constance Talmadge

CARTAS NA MEZA
com George Bancroft

AMANHÃ:

Sob a Aguia Imperial
com RALPH FORBES

Vaidade
com LEATRICE JOY

CIRCO OLIMECHA

MENOR DO MUNDO
RUA DO RIACHUELO N. 221
Grande Companhia Gymnastica, Acrobatica e de Variedades
EMPREZA ANTONIO FERRAZ

HOJE — ás 8 3|4 — HOJE

Estréa desta importante Companhia — O melhor elenco artistico — Os melhores comicos que fazem rir de verdade — Os melhores saltadores do mundo.

Espectaculo puramente Familiar.

DOMINGO, ás 2 3|4 imponente MATINÉE INFANTIL

Venha ao Circo Olimecha ainda que chova.

Preços Populares — Camarotes 25$; Cadeiras numeradas 5$; Cadeiras sem numero 4$; Geral, (sentado) 2$; Creanças 5$; Cadeiras sem numero nda durante [illegible]

O RIO GRANDE VAE A EXPOSIÇÃO DE SEVILHA

Porto Alegre, 12 (A. A.) — Annuncia-se estar officialmente assentado que o Rio Grande do Sul concorrerá á Exposição Ibero-Americana de Sevilha.

Para tratar desse assumpto, encontra-se, ha dias, nesta capital o delegado do Commissariado Geral do Brasil naquelle certamen, que se tem entendido com o presidente Getulio Vargas, tendo sido já divulgado pela imprensa o programma approvado pelo governo para a representação deste Estado naquelle certamen.

O programma tudo prevê no sentido de, coordenados os esforços governamentaes e dos particulares em favor do comparecimento do Brasil em Sevilha, no proximo anno, a representação nacional ali seja efficiente e tenha o maximo brilho.

Porto Alegre, 12 (A. A.) — O governo do Estado approvou o programma da representação do Rio Grande do Sul na Exposição Internacional de Sevilha.

A representação sul-riograndense no importante certamen de 1929 constará de:

I — Productos naturaes; materias primas.

II — Productos de minas; jazidas conhecidas, exploradas ou não.

III — Productos fabricados.

IV — Documentos demonstrativos de adeantamento do Estado nas letras, sciencias, artes, economia social e cultura physica.

V — Secção official do governo do Estado e dos municipios.

Na parte primeira — Productos naturaes; materias primas — figurarão as differentes variedades de productos, sylvestres ou cultivados, de que serão collectadas as amostras, cuja quantidade variará entre 10 a 30 kilos. Essas amostras serão previamente expurgadas de quaesquer impurezas e, em seguida, collocadas em latas bem fechadas. Cada lata terá, devidamente collada, uma etiqueta, da qual constarão o nome do producto, a respectiva variedade, e bem assim os nomes dos municipios, onde os productos são encontrados em estado sylvestre. Esses mostruarios serão organizados como demonstração pratica das possibilidades do Estado nas industrias agricolas e extractivas de vegetaes, tendo tambem o objectivo de evitar que cada productor envie amostras, avolumando assim as amostras de uma mesma especie, sem nenhuma finalidade util. Por essa razão, figurarão taes mostruarios como exposições collectivas, comprehendendo os nomes de todos os productores que para elles contribuiram com amostras.

Na parte segunda — Minerios, mineraes e pedras preciosas — parte importantissima, á qual o Commissariado do Brasil na Exposição liga o maior interesse, não só com relação ás minas, como á sua exploração, serão collectadas amostras em quantidades sufficientes, como tambem das minas que são apenas conhecidas, mas cuja exploração fôr considerada viavel. Deseja o Commissariado empregar na construcção do "hall" de entrada, dos pateos e galerias do pavilhão do Brasil materiaes do Brasil, principalmente marmores e granitos, e para isso pede a remessa urgente de taes materiaes, em peças de cerca de trinta centimetros de cada lado e a espessura de cinco a dez centimetros. Esses blocos figurarão no pavilhão com a indicação da respectiva origem (jazida e nome do proprietario).

Quanto á terceira parte — Productos fabricados —, os productos serão rigorosamente seleccionados, de maneira a serem enviados sómente os de acabamento perfeito. Serão, de preferencia, organizados mostruarios dos typos geralmente usados pelos viajantes commerciaes, que têm a vantagem de reunir, dentro do menor volume, a maior variedade possivel de amostras. E' essencial que esses mostruarios sigam acompanhados de photographias de aspectos externos e internos dos estabelecimentos fabris e de dados sobre a producção, quantidade da força utilizada, numero de operarios, etc. Além das amostras das materias primas empregadas e do maior numero possivel de catalogos, as fabricas de tecidos, notadamente, poderão preparar quadros artisticos, nos quaes farão figurar, além de pequenas amostras dos seus productos, photographias, estatisticas, etc. Devido á área relativamente pequena do pavilhão, não convém mandar moveis ou outras peças grandes, que deverão figurar apenas em catalogos bem impressos ou em amostras de volume reduzido.

Na quarta parte — Letras, sciencias, artes, economia social e cultura physica — será reunida a mais completa documentação possivel sobre: instrucção publica e particular; hygiene e assistencia; organizações para bem estar dos operarios; cooperativas de producção e consumo; instituições de providencia; educação physica e sports; e collecção de jornaes, revistas, outros periodicos de circulação no Estado, e quaesquer obras.

A quinta parte — Secção official do governo do Estado e dos municipios — comprehenderá principalmente: mappa geral do Estado; mappas parciaes dos municipios, acompanhados de dados sobre as culturas existentes, minas e jazidas; industrias extractivas de vegetaes; producção pecuaria; estabelecimentos fabris; estatisticas de exportação, destinos, etc.; collecção das leis do Estado; publicações officiaes editadas nos ultimos cinco annos; mensagens presidenciaes, relatorios das secretarias de Estado sobre os principaes serviços publicos, relatorios dos intendentes municipaes; maquettes, plantas, photographias e dados sobre obras publicas; estradas de ferro e de rodagem; portos, canaes e esgotos; abastecimento dagua; telephones; collecções de photographias de aspectos de Porto Alegre e outras cidades, campos de cultura, paisagens interessantes, etc.; films naturaes, reproduzindo aspectos das grandes industrias do Estado — frigorificos, culturas de arroz, campos de criação; obras publicas — portos do Rio Grande e de Porto Alegre, trechos de estradas de ferro e de rodagem, pontes, viaductos, etc.; bellezas naturaes — rios, serras, lagos, enseadas, etc., — além de trechos de Porto Alegre e outras cidades do Estado.

A direcção de todos os trabalhos inherentes á representação do Rio Grande do Sul no importante certamen de Sevilha, está a cargo do dr. Hercilio Domingues.

O professor Pimenta e a fundação do Partido Democratico de Pernambuco

Recife, 13 (A. B.) — O professor Pimenta, entrevistado pelo "Jornal do Recife", declarou que vae promover, para breve, a fundação do Partido Democratico de Pernambuco, sendo contrario a qualquer adiamento da questão.

Um empregado do Senado atropelado por um auto

Ao passar, hontem, á noite, pela praça Onze de Junho, foi atropelado por um auto o empregado do Senado, Manoel de Souza Gomes, residente á ladeira Smith de Vasconcellos n. 17.

Tendo ficado ferido na cabeça e

NOS THEATROS

CARTAZ DO DIA

CARLOS GOMES — Theatro Comico, ás 7 1|2, 9 e 10 1|2.
IRIS — Comp. Macedo.
PALACIO — "O homem das 5 horas".
LYRICO — "O leader da maioria", ás 9 horas.
S. JOSE' — "A baratinha vermelha", ás 4 e 8 horas.
TRIANON — "O homem da cadeirinha", ás 3, 8 e 10 horas.
PHENIX — "Semi-núa", ás 8 e ás 10 horas.
RECREIO — "Cachorro quente", ás 7 3|4 e 9 3|4.
REPUBLICA — Fechado.

NOTAS & NOTICIAS

CASA DOS ARTISTAS — O conselho deliberativo da Casa dos Artistas, em sua ultima reunião extraordinaria e de urgencia, realizada antehontem em sua séde social, resolveu por unanimidade do mesmo que a Casa dos Artistas se retirasse da Federação das Classes Theatraes do Brasil.

O DIA DO ESTUDANTE, HOJE, NO PHENIX — Em toda a parte do mundo os estudantes tem abatimento em certos dias nos theatros. Norka Rouskaya e Paulo de Magalhães, estrella e autor da "Semi-núa", a grande revista em pleno triumpho, no Phenix, resolveram homenagear a nobre classe academica e assim, hoje, sexta-feira haverá no Phenix "O dia do estudante".

Hoje é o primeiro "Dia do estudante" no Phenix.

Os academicos munidos das suas carteiras pagarão apenas 5$000 pelas poltronas, 3$000 pelos balcões e 1$000 pelas galerias e geraes.

"Semi-núa", a super revista de Paulo de Magalhães, o "az" dos actores brasileiros que é o maior successo do anno, poderá assim ser vista pela sympathica classe academica a preços modicos e ao alcance de todos.

O Phenix deve estar, pois, hoje muito animado com a alegria garrula da mocidade das nossas escolas que terão assim ensejo de passar horas agradaveis com pouca despeza.

"O BONDE DA ALEGRIA", TERÇA-FEIRA, PELA COMPANHIA DE THEATRO COMICO — A Companhia Brasileira de Theatro Comico, está plenamente confiante no successo que a aguarda, terça-feira proxima, ás 7,30 e 10,20, no Carlos Gomes. Vae representar uma das peças mais comicas do seu triumphante repertorio: "O Bonde da Alegria". E' esse um sainete typicamente carioca, exacto na sua ambientação e nos espectaculos caricaturaes de seus typos, que Armando Gonzaga soube photographar como ninguem. O turco a prestações, o chefe de familia, as pequenas sapécas, "O Bonde da Alegria" são creaturas que nos acotovelam diariamente nas ruas e que, agora reunidas na scena do Carlos Gomes, vão dar margem a situações interessantes e comicas, que talvez superem o exito de "Cala a bocca, Etelvina". Lia Binatti, Manoelino Teixeira e Manoel Durães, defendem os principaes typos de "O Bonde da Alegria" e já nos ensaios a que procede o prof. Eduardo Vieira deixam prever o successo estupendo que coroará sua actuação no Carlos Gomes a partir de terça-feira proxima.

O que muito preoccupa o publico é o caso do titulo, não descansando o telephone do Carlos Gomes, todos querendo saber se o bonde é de facto, ou uma simples analogia... Mas esperemos pelas primeiras representações de terça-feira proxima, mantendo até lá no seu cartaz a Companhia Brasileira de Theatro Comico, ás 7,30 e 10,20 — "Vou bancar o maluco!" e ás 9 horas, "Mamãe quer casar". "O Bonde da Alegria" alcançará suas representações com o sainete hilariante "Vou bancar o maluco!".

AS ESTRÉAS ATTRAENTES DE SEGUNDA FEIRA! NO S. JOSE' — Segunda feira proxima, nas sessões de 4,20 e 8,20, o Theatro São José apresenta o seu palco com varias e sensacionaes estréas. Será a "revuette" comica e galante de Freire Junior: — "Eu sou de circo", em ella os novos e valiosos elementos da "Zig-Zag": Mariska e suas bailarinas; João Martins, Guy Martinelli e Aline Mello, em que se alterna a graça estuante dos "sketchs" com a graça galante dos bailados e das cortinas de fantasia. E animada por uma porção de typos bem observados e que compõem os ambientes sociaes; "Zé das couves", quitandeiro, dentista-amador — com vocação para o theatro; Pinto Filho, emprezario, um espertalhão que procura explorar as "habilidades" de Zé das couves; João Martins, "Bertolinda", mulata que ama os estrangeiros; Palmyra Silva, tambem presidente do Centro Feminino; "Picareta", cavador carioca, que "abre estradas"; Arnaldo Coutinho. Nas cortinas choreographicas, apreciaremos Mariska e suas "girls" que se apresentam num fox-canção e em dois bailados estylisados, um regional portuguez e outro oriental. As cortinas de fantasia serão levadas brilhantemente por Edith Falcão, Guy Martinelli e Aline Mello, estas duas estreantes, emquanto Augusto Barone, João Celestino, Durvalina Duarte, Sylvia de Almeida, Silva Aranha, detêm bons papeis em "Eu sou de circo", que o escriptor Celestino Silva ensaia com o maior esmero. A Companhia "Zig-Zag", ao mesmo tempo representa nas sessões de 4,20 e 8, 20, a divertida burleta phantasia "A Baratinha Vermelha", que muito tem agradado.

Na téla, o Theatro São José exibe "Ramona", da United Artists, com Dolores del Rio, e "O homem féra", com Patsy Ruth Miller. Segunda-feira, com a grande producção do programma, "Napoleão".

"A TARDE DO PERFUME" DOMINGO, NO CARLOS GOMES — "A tarde do perfume", no Carlos Gomes, depois de amanhã, vae assignalar mais um successo para a Companhia Brasileira de Theatro Comico. Não poderia ser mais caprichosamente organizado o programma, que consta de duas partes, a 1ª do sainete "Vou bancar o maluco", seguido do "sketch" do escripto mesmo Freire Junior: "O vidro de perfume", que terá cuidada interpretação de Manoel Durães, Dulce de Almeida, Affonso Stuart, Augusto Rodrigues e Roque da Cunha. Segue-se o magnifico acto variado: "Mundo mal feito" (scena comica, pelo Manoelino Teixeira e Georgina Teixeira); "O perfume da creoula", cançoneta comica, Manoelino Teixeira; Lia Binatti em duas canções de Joubert de Carvalho: "Sacy Pererê" e "Eu gosto de você", acompanhadas ao piano pelo maestro Henrique Vogeler; Affonso Stuart e Roque Cunha em anedoctas comicas; Olga Navarro, a actriz declamadora, dirá a poesia de Olegario Mariano: "Soldadinho que passa", com variações ao piano, pelo maestro Henrique Vogeler; Arthur Castro, o actor-cantor, no tango de J. Guichubut, letra de Lamartine Babo: "O perfume da mulher". Haverá farta distribuição de perfumes Roger Chéramy.

A COMPANHIA PORTUGUEZA DE REVISTAS DO IRIS — No Iris a Companhia Antonio de Macedo, está apresentando espectaculos encantadores. Está actualmente em scena a revista de Cardoso de Menezes, "Ella é bôa", e que a empreza manterá em scena até domingo.

O conjunto artistico de que fazem parte Conchita Ulia, Aurora Aboim, Julia de Abreu, Henrique Alves, Carlos Haillot, Manoel Rocha e Rebello d'Almeida, está ultimando os ensaios da nova revista "Eu vou... [illegible] só!...", que subirá á scena na proxima segunda-feira.

A graciosa bailarina Mechita Cobos, reapparecerá amanhã e que decerto, [illegible] motivo de regosijo para os innumeros frequentadores do Iris.

"O LEADER DA MAIORIA" — Leopoldo Fróes dá ainda hoje, no Lyrico, a interessante comedia de Abadie Faria Rosa, "O leader da maioria", que tem agradado a numerosa assistencia que enche o vasto theatro. [illegible] Fróes é interessantissimo e [illegible] des-[illegible]

"A MULHER QUE EU ARRANJEI" — A segunda peça da série das peças modernas (theatro para rir), levada hontem á scena, no Cine Theatro Ideal, marcou [illegible] do magnifico conjunto artistico que ali está trabalhando. [illegible] dizer-se "A mulher que eu arranjei", alcan[illegible] revista genero ligeiro, o applaudido escriptor Carlos Bettencourt escreveu expressamente para esta companhia, mostrando [illegible] mestre nesse [illegible] Serafim Rada, [illegible] em grande [illegible] da companhia do Ideal [illegible] "A mulher que [illegible]" encantadora.

Além disso esta revista tem dois formidaveis "sketchs", numeros diversos de grande agrado e alguns tão bons que foram bisados. "A mulher que eu arranjei", apresenta uma montagem originalissima, sendo merecedor de todos os elogios o habil scenographo Arnoldo Rosenmayer, conseguindo scenas tão brilhantes num palco tão pequeno.

—:—

O SUCCESSO DA COMEDIA "O HOMEM DA CADEIRINHA" NO TRIANON — Continua victoriosa no cartaz do Trianon a encantadora, emocional e engraçada comedia "O homem da cadeirinha". Trabalho scenico bem escripto, bem logico nos aspectos varios e humoristicos das suas situações, o original do theatrologo, argentino faz com que os espectadores se retirem da elegante boite numa satisfação completa. E tal acolhida não é demais para tão apreciavel e esthetica peça, visto Ricardo Hickens, o seu autor, collocar no seu entrecho e na sua intriga theatral a marca verdadeira de psychologia humana. Procopio admiravel, creando o personagem central, emquanto Hortencia Santos e Restier Junior acompanham com brilho a sua composição scenica.

—:—

TERÇA FEIRA, PROCOPIO APRESENTARA' UM NOVO AUTOR — Procopio está cuidando, de maneira sincera, o original "Os velhos de hoje", ensaiando com vontade e com precisão todos os dias. A comedia, que tal interesse vem merecendo do magnifico comediante, é trabalho do sr. Sebastião Silveira, que será interpretada pela primeira vez.

Reconhecendo na peça em questão qualidades apreciaveis, Procopio, desde logo, se comprometteu em collocal-a em scena conforme o seu autor pensou ao escrevel-a. E dahi os seus esforços continuos, a sua dedicação, procurando tirar do original do sr. Sebastião Silveira todos os effeitos theatraes possiveis. "Os velhos de hoje" como o seu titulo explica intencionalmente, é critica, é graça, é espirito satyrico-social.

—:—

UMA LINDA NOITE DE MODA E DE ARTE, SEGUNDA-FEIRA, NO PALACIO THEATRO — A Companhia Lucilia Simões Erico Braga, vae offerecer segunda-feira a sua primeira noite de moda e de arte, como todas. Lucilia Simões e Erico Braga organizaram um programma maravilhoso, cheio de encantos e que deve levar ao elegantissimo theatro o melhor da nossa sociedade. Intitula-se "A noite da moda", e o programma que promettemos hoje publicar, é composto de tres partes: 1ª: "O Marquez de Villemer", de Georges Sand e que terão o concurso artistico de toda a companhia; 2ª parte: Uma carta de Soror Marianna Alcoforado", lida por Lucilia Simões e "Cançonetas em francez", por Erico Braga; 3ª parte: "Uma scena de amor...", original da escriptora brasileira sra. Anna Amelia de Queiroz Carneiro de Mendonça, com a interpretação de Maria Sampaio e Erico Braga.

A empreza resolveu que os preços não fossem augmentados recommendando entretanto e desde já, que as nove horas menos um quarto o espectaculo terá inicio para não terminar fora da hora regulamentar. Os bilhetes estão á venda e a imprensa foi convidada para assistir a uma das mais bellas manifestações de arte, nos ultimos tempos, no Rio de Janeiro.

—:—

"O FAUTEUIL 47", HOJE, NO PALACIO E AMANHÃ "PERDOAE-NOS, SENHOR!..." NO PALACIO THEATRO — O exito obtido pela companhia Lucilia Simões-Erico Braga, no Palacio Theatro, com a comedia "O homem das cinco horas", fez despertar em todos os que assistiram a representação a idéa de serem apresentadas no Palacio Theatro, em "reprise" rapida, as peças dadas no Republica e que tanto exito conseguiram. Por isso será dada esta noite no elegante theatro da rua do Passeio a comedia "O fauteuil 47", que serviu para estréa da companhia na outra casa de espectaculos e á qual dão um desempenho excellente os artistas Lucilia Simões, Amelia Pereira, Irene Izidro, Erico Braga, Joaquim Almada, Samuel Diniz, etc.

A TARDE DO VIOLÃO, NO LYRICO, AMANHÃ — Dentre os numeros de successo da tarde do violão, que Leopoldo Fróes prepara para amanhã, ás 4 horas no theatro onde trabalha, destaca-se Catullo da Paixão Cearense. Catullo cantará os seus ultimos poemas e modinhas. Gastão Formenti, abrilhantará o festival com o prestigio de sua arte. Além disso, lá estarão os azes do violão no Brasil, a começar pelo Rogerio Guimarães. Leopoldo Fróes cantará ao violão lindas canções brasileiras.

A grande novidade da tarde, que ha de ficar immorredoira, é a interessante Lygia Sarmento, que, pela primeira vez vae cantar em publico, suas canções deliciosas. Déa Robine, comparecerá para receber os applausos do seu publico.

E' este o programma maravilhoso da tarde do violão, amanhã, sabbado, no Lyrico, que se divide em duas partes: "A alma do sertão" e "A alma da cidade".

Os bilhetes já andam por empenho e serão ao preço da actual temporada Fróes.

—:—

"UM ENGANO", E' A NOVA BURLETA DA COMPANHIA "TRA-LA-LÁ" — Aproveitando a festa do leque, em homenagem ás senhoras e senhoritas dos suburbios, a companhia "Tra-la-lá", levará á scena a burleta "Um engano", original de De Wilton Morgado (João da Gente).

A festa do leque está marcada para o dia 23 do corrente, recende todas as senhoras e senhoritas, nas duas sessões da noite, lindo leque como lembrança.

—:—

CONTINUA AGRADANDO A COMEDIA "O LEADER DA MAIORIA" POR LEOPOLDO FRO'ES, NO LYRICO — Leopoldo Fróes está cumprindo admiravelmente o seu programma da temporada no Theatro Lyrico. A segunda peça nova correspondeu perfeitamente á espectativa do publico que tem concorrido aos seus magnificos espectaculos. A comedia em tres actos: "O Leader da Maioria" é um achado no seu genero. Peça bem escripta e melhor urdida, o seu autor Abbadie Faria Rosa tem o applauso unanime dos que sabem apreciar uma comedia bem feita, cheia de intensões e graciosidades.

A figura do "Leader" é intelligentemente interpretada por Leopoldo Fróes. Não temos no nosso theatro quem melhor emprestasse a esse typo curioso de "homme á femmes", a linha impeccavel a intenção dos conceitos que estão espalhados por toda a comedia. São dignos do nosso primeiro comediante. os seus artistas: Brunilde Judice, Placido Ferreira, Pepita de Abreu, Antonio Ramos, Lygia Sarmento, Gervasio Guimarães, Cordeli aFerreira, Salvador de Carvalho, Clotilde Duarte, Caetano Junior, Amelia Pastiche e João Silva.

— Entrou em ensaios para terceira peça nova da temporada, o novo original de Armando Gonzaga: "A descoberta da America", tres actos expressamente escriptos para o feitio artistico do nosso primeiro comediante.

—:—

O CIRCO OLIMECHA ESTREA HOJE NA RUA RIACHUELO — E' hoje, ás 8 3|4, que se abrem os portões do antigo Rink de Luta de Box, na rua Riachuelo n. 221, para estréa do Circo dos Irmãos Olimecha, (o menor circo do mundo). Gozando dos melhores conceitos da platéa carioca, póde-se de ante-mão calcular o que vae ser a temporada do afamado circo naquelle populoso logar, tanto mais que os apreciados artistas possuem actualmente um magnifico elenco artistico e os melores palhaços e excentricos do Rio.

O desvio do material da antiga Escola de Aprendizes Marinheiros e a abertura de um — inquerito —

Parahyba, 13 (A. B.) — O procurador da Republica solicitou do chefe de policia a abertura de um inquerito, afim de apurar a quem cabe a responsabilidade do desvio do material da antiga Escola de Aprendizes Marinheiros, localizada na praia Tambaú, actualmente em ruinas.

Sabe-se que ha muitas pessoas de destaque social envolvidas no caso.

VICTIMA DE UM ACCIDENTE NO TRABALHO

Colhido por uma vige de madeira, quando trabalhava, hontem, nas obras de prolongamento da Praia Comprida, na ilha de Paquetá, onde reside, o servente de pedreiro José Pereira Rodrigues, recebeu ferimentos na cabeça e escoriações no braço esquerdo.

Levado para a Assistencia, José foi medicado, recolhendo-se depois á sua casa.

Noticias de Minas

Continúa a estiagem em todo o municipio de Juiz de Fóra

Juiz de Fóra, 12 (A. A.) — Continúa a longa estiagem em toda a zona, sendo grande a falta do agua potavel nesta cidade, dando motivo a reclamações de toda a população. A municipalidade está empregando os maiores esforços para conjurar a situação.

Juiz de Fóra, 12 (A. A.) — Falleceu nesta cidade o pintor mineiro Valle de Assis, sendo a sua morte muito sentida.

Juiz de Fóra, 12 (A. A.) — A colonia italiana local mandou cunhar uma valiosa medalha de ouro afim de ser offerecida ao marinheiro Armando Magalhães, salvador dos aviadores italianos Carlo Del Prete e Ferrarin.

Bello Horizonte, 12 (A. A.) — Por actos de hoje, foram nomeados, collector em Tibiriçá, o sr. Alvaro Anacleto Rezende, e auxiliares de Collectorias, em Guanhães, os srs. Darcy Pereira Maia e Mozart Prado e em Paraizopolis, o sr. Luiz Napoleão da Silva Villaça.

A Camara começou a funccionar em sessões nocturnas, tendo hontem o deputado Magalhães Drummond feito o necrologio de Lindolpho Azevedo, e o deputado Celso Machado pediu a transcripção nos annaes da Camara dos discursos proferidos em Juiz de Fóra pelos presidentes Washington Luis e Antonio Carlos.

Bello Horizonte, 12 (A. A.) — Seguiram para o Rio o deputado Bueno Brandão Filho e os drs Walter Euler, Manoel Bicalho Goulart, José Azevedo Santos e Edilho Pinto.

Bello Horizonte, 12 (A. A.) — Falleceu em Muriahé, o sr. José Julio de Castro.

— Na cidade de Formiga falleceu d. Josepha Soares Toscano, esposa do sr. J. Toscano de Britto, tabellião naquella cidade.

Oliveira, 12, (A. A.) — Illudindo a vigilancia dos guardas do Gymnasio desta cidade, o joven Arthur Villela, alumno interno do mesmo, foi nadar proximo á cachoeira que fornece energia electrica a esta cidade, ali perecendo afogado.

A morte do joven estudante está sendo sentida por toda a população.

Bello Horizonte, 12 (A. A.) — Já ha tempos vinha correndo o processo promovido pelo dr. Carlos Goulart, director de Obras da Prefeitura, contra o sr. Eudoro Guimarães, chefe da Contabilidade da mesma Repartição, por julgar-se aquelle offendido por accusações desairosas partidas deste, relativamente á administração municipal.

Tendo o sr. Eudoro, no summario, hontem, declarado que as accusações eram infundadas, e o dr. Carlos Goulart deu por findo o processo.

O prefeito, porém, exonerou fundadamente do cargo de seu auxiliar o sr. Eudoro Guimarães.

Bello Horizonte, 12 (A. A.) — O Conselho Superior de Instrucção não approvou as obras "Rumo ao Campo", de Mario Bulcão, "Cartilha Infantil", de Carlos Gomes Cardim, "O livro da infancia", de Roberto Corrêa e "Analyse logica no curso primario", pelo processo de diagramas, de José Scaramello.

O professor Firmino Costa propoz na mesma sessão um voto de pezar pelo fallecimento do pae do dr. Noraldino Lima e um voto de satisfação pela escolha do dr. Mario Casa Santa para inspector geral da instrucção.

O dr. Mario Casa Santa agradeceu ao Conselho, falando da explendida situação em que encontrará o Estado de Minas quando estiver plenamente executada a ultima reforma do ensino e para conseguil-a pediu a collaboração dos membros do Conselho e de todos os funccionarios da Instrucção Publica do Estado.

Bello Horizonte, 12 (A. A.) — A senhorita Juliette Brill saltará em para-quedas, no proximo domingo, no Prado Mineiro, do avião "Garota", de uma altura de cerca de mil metros.

O apparelho em que vae ser realizada essa arrojada prova é um "Nieuport", que deverá chegar aqui amanhã ou depois, pilotado pelo aviador Zimmermann.

Bello Horizonte, 12 (A. A.) — O Senado do Estado approvou a emenda apresentada pelo sr. Alfredo Sá, mandando incorporar, aos vencimentos dos funccionarios que tenham mais de trinta annos de serviço, a gratificação de 10 %, que até aqui não era computada para os effeitos de aposentadoria.

PELOS CLUBS

Club Gymnastico Portuguez — Para festejar a entrada da "Primavera", a directoria deste club, marcou para o proximo dia 20, uma grandiosa "matinée", que será levada a effeito das 3 ás 8 horas. Tocarão dois grupos musicaes.

Aos presentes, será servido, nos salões "Renascença" e "Sports", farto "buffet", em cerca de 100 pequenas mesas.

Será vedado o ingresso aos associados que não apresentarem carteira do club, assim como seus annexos.

Orpheão Portuguez — As escolas artisticas do Orpheão Portuguez, a antiga sociedade da rua dos Andradas, realizam no proximo dia 19, no cinema Modelo, na estação do Riachuelo, um festival, exhibindo um variado repertorio.

Completará a festa um attraente programma cinematographico.

Penha Club — A commissão "Cruz de Malta", composta de abnegados defensores da sociedade "leader" dos suburbios da estrada ingleza, realiza sabbado proximo, um grandioso baile em homenagem ao segundo team do Vasco da Gama. Todas as providencias estão sendo minuciosamente tomadas, afim de que essa promettedora festa alcance o mesmo successo das outras realizadas no querido club de Gil de Almeida, Manoel Sebastião, João Franco, Josino Bravo e outros recreativistas de alta estirpe.

Club Haddock Lobo — No proximo sabbado, 15 do corrente, esta conceituada agremiação do nosso meio recreativista effectuará mais uma das suas esplendidas reuniões, que por certo será a reaffirmação do seu interminavel numero de triumphos sociaes.

Com esta festa, inaugurar-se-á a série de reuniões promovidas pela actual administração, eleita em 15 do mez passado.

Possuindo em seu seio elementos da valia de Alvaro Andrade, Rolph Sá, Carlos Ferrão e Adelino Ribeiro, a nova administração tem firmado um programma de acção, de que muito lucrará a sympathica sociedade.

A mudança para uma séde mais confortavel, a selecção e o augmento do seu quadro social, são suas principaes cogitações, o que por si só constituem serviços á altura de perpetuar a acção de uma directoria.

Será, pois, mais um verdadeiro successo a festa de sabbado proximo, organizada pela distincta sociedade da rua Haddock Lobo, que dia para dia se vae impondo ao elevado conceito das familias daquelle aristocratico bairro.

Centro Musical da Colonia Portugueza — E' no proximo dia 15 do corrente, ás 20 horas, que se realizará nos amplos salões do Centro Musical da Colonia Portugueza, á praça da Republica, a annunciada festa artistico-musical dansante, com que a directoria pretende homenagear os seus associados e suas familias, e que tanta anciedade vem despertando no seio daquella collectividade.

Para essa delicada festa, que promette ser cheia de attractivos, a directoria traçou o seguinte programma, que por si diz o que será aquella agradavel noite.

O programma é o seguinte:

1ª parte: 1 — Eduardo de Azevedo Raquel — Dobrado — J. França; 2 — Poet and Peasant — Ouverture — (Suppé); 3 — Guarany, 3º acto, opera — (C. Gomes); 4 — Fado patriotico — Cantado pela sra. d. Medina de Souza, com acompanhamento pela banda de musica.

2ª parte — Abertura do baile pela banda de musica, que se prolongará até á madrugada de dia 16.

Conforme fôra annunciado, haverá ainda muitas surprezas para essa festa que irá deixar muitas recordações entre os que tiverem a ventura de assistil-a.

Endiabrados de Ramos — No dia 16 do corrente, os frequentadores do Endiabrados de Ramos passarão uma noite como poucas, pois que, para o realce do esperado sarão, já foram tomadas todas as providencias pelos incansaveis Manoel Figueiredo, socio fundador, que não poupa esforços para elevar o nome do gremio, e Antenor Chaves, o conhecidissimo Periquito, que, como 1º secretario tem feito o que se não poderia pensar fizesse uma "avezinha", pelo que estamos certos de que como as outras, esta terá o brilho e esplendor habituaes.

Como sempre, um apreciado jazz-band far-se-á ouvir em accordes melodiosos.

Desta festa em deante não se permittirá mais ingresso a creanças menores de 12 annos.

Democraticos — Uma nova excellente festa será effectuada amanhã, no "Castello", promovida pelo grupo recentemente formado "Vamos desmanchar os casaes". O baile do novel agrupamento promette innumeras surprezas, sendo de notar a actividade que todos os seus componentes estão desenvolvendo no sentido de tornar esta festa não só numa demonstração de pujança para os que constituem o conjunto, como egualmente mais um grande successo para o ninho da "Aguia Negra".

Uma banda de musica da Policia Militar e uma orchestra dirigirão as dansas até á manhã de domingo.

NO GLORIA

NO DIA 17

incisivo drama comico da sociedade moderna e um portento da grande UFA no qual apparece a finura de espirito de

LILIAN HARVEY e HARRY HALM

O CAMINHO DO INFERNO

A esposa era divorciada e casara-se pela segunda vez. Seu [illegible] theatral, como conquistador fazia-a soffrer tanto que a mulher, por fim, soffria de ciumes imaginarios.

PROGRAMMA UFA URANIA

ESPANADOR ORIENTAL

Não arranha os moveis, melhor que os de penna; em todas as casas de louças e ferragens. (D 19195)

Cinema LAPA
Av. Mem de Sá 23. C. 2543

Seducção do Peccado
com GLORIA SWANSON

Camponez Alegre
7 actos do Programma Serrador

Amanhã:
VENUS DE VENEZA
com Constance Talmadge
— E —
Espinhos do Amor
com SALLY O' NEIL

Cinema Universal
R. Senador Euzebio — 132. N. 1639

A Dama das Camelias
com NORMA TALMADGE

O SEU A SEU DONO
com BUCK JOHNES

PROEZAS DE ESTUDANTE
7º e 8º episodios

Amanhã:
A DAMA DAS CAMELIAS
— E —
O GRANDE ENIGMA
1º episodio e uma comedia

LYRICO
Leopoldo Fróes
E SEUS COMEDIANTES

HOJE As 9 horas HOJE

na seductora e empolgante comedia

O Leader da maioria

Amanhã — "O Leader da maioria".

Sabbado, ás 4 horas, "A tarde do violão", pelos grandes "azes" deste encantador instrumento. (D 18806)

O "EMPREGADO" LEVANTOU COM OS FIOS EM MARACANÃ...

E "abaixou-se" na frente do auto na praça Tiradentes!

Na residencia do sr. Gentil de Oliveira, á rua Jorge Rudge 92, estavam, ha dias, alguns metros de fios conductores de energia electrica e diversas ferramentas, para montagem de determinada installação. Esperavase apenas pelos empregados da Light encarregados de dar execução á tarefa. E não demorou realmente a apparecer um delles, que, depois de esticar enrolar os fios, e remexer entre alicates e chaves inglezas, se sumiu de repente, deixando as pessoas da casa tanto mais perplexos quanto, com o homem, se fôra tambem o embrulho daquelles objectos, levando aproximadamente 300$000.

Na casa do sr. Gentil habita egualmente o guarda-civil 1106, que, tendo visto o "empregado" na occasião em que este fingia trabalhar, lhe guardou a physionomia — e estando hontem de ronda no centro da cidade, identificou-o em determinado individuo que passava.

Reteve-o incontinenti, e, quando o acompanhava pela praça Tiradentes em direcção á delegacia do 4º districto, eis que o preso se escapa á sua vigilancia e atirou-se sob as rodas de um auto. Grande susto e serios apuros da parte do motorista, que não conseguiu frear o carro a tempo de evitar que o candidato a suicida se contundisse...

Na Assistencia, onde foi medicado, foi apurado tratar-se de João Lito, de 22 annos, brasileiro, residente á rua São Francisco Xavier n. 154.

Foram de natureza leve os ferimentos recebidos por Lito, e a policia do 4º districto abriu inquerito a respeito.

Só hontem foi medicado

Conforme noticiámos ha dois dias fôra recolhido ao xadrez do 23º districto, autuado em flagrante, Francisco de Paula Santos, que na estação de Sapê, linha Auxiliar se desaviera com seu visinho Ataliba Soares, na estrada Maria Braga, ferindo-o.

Hontem á tarde — só dois dias depois! — o commissario de dia áquelle districto reclamou para o preso os soccorros da Assistencia do Meyer, afim de serem pensados os ferimentos que recebera Francisco na cabeça produzidos por uma barra de ferro manejada por Ataliba, na occasião da luta.

Essa foi pelo menos a explicação que deu Francisco ao medico que o pensou, emquanto a policia local explicou que a contusão provinha de um tombo que soffrera o detido no xadrez

Barata "Buick" Sport

A mais linda e unica na America do Sul.

Ver e tratar na Garage Republica, Rua Haddock Lobo, 66. (D 18788)

THEATRO S. JOSÉ
Empresa PASCHOAL SEGRETO

Segunda-feira | Segunda-feira

Um espectaculo nunca visto, nunca concebivel até a apresentação dada á admiração do mundo! Qualquer coisa de verdadeiramente sobrehumano e gigantesco:

NAPOLEÃO

A opinião da critica intelligente sobre "Napoleão":

"— O leitor está em frente de um dos trabalhos mais perfeitos, mais surprehendentes de originalidade, que tem produzido, em direcção, a cinematographia franceza. Abel Gance ganhou com elle as suas esporas de ouro, demonstrando ser, a par de um excellente artista, um grande mestre. Mestre elle é, na realidade, pois não recalca a sua direcção em logares communs todos os dias experimentados mas procura crear alguma coisa de novo, de muito seu. O "Napoleão", de Gance, não é o Napoleão de Austerlitz e Wagram: é o Napoleão dos dias tormentosos da Revolução, o Napoleão que o cerco de Toulon ia revelar. A technica empregada nesse grande film é um mundo de surprezas. Na realidade, é para a direcção e a technica desta pellicula que vae todo o interesse do publico... Cotação — MUITO BOM".

Assim escreve a "Selecta" de 12 do corrente.

Acompanhamento de grande orchestra - Um colosso do Programma Matarazzo

NO PALCO | NO PALCO

Um acontecimento de alegria e elegancia — Nas sessões de 4,20 e 8,20 — Primeiras representações da "revuette" comica do maestro FREIRE JUNIOR:

Eu sou de circo...

Estréa de MARISKA, a graciosa "vedette", com suas "girls" em novos e ineditos bailados, do actor comico JOÃO MARTINS e das galantes actrizes GUY MARTINELLI e ALINE MELLO. (D 18 784)

Theatro CARLOS GOMES
EMPREZA PASCHOAL SEGRETO

A TEMPORADA DOS ESPECTACULOS MAIS ALEGRES E MAIS BARATOS DO RIO

Companhia Brasileira de Theatro Comico

Lia Binatti

HOJE | HOJE

A's 7 1|2 — Successo do sainete engraçadissimo

Vou bancar o maluco!

A's 9 horas — Continuação do exito de riso de —

Mamãe quer casar!

A's 10,20 — O sainete hilariante

Vou bancar o maluco!

Domingo — A's 2 3|4 — A TARDE DO PERFUME — Domingo
PROGRAMMA EXCEPCIONAL — O SAINETE

VOU BANCAR O MALUCO!

seguido do "sketch" de FREIRE JUNIOR

O VIDRO DE PERFUME...

e o seguinte acto variado: — MUNDO MAL FEITO, scena comica por Manoelino Teixeira e Georgina Teixeira; O PERFUME DA CREOULA, cançoneta comica, Manoelino Teixeira; Lia Binatti em duas canções de Joubert de Carvalho; Olga Navarro dirá a poesia de Olegario Marianno: — SOLDADINHO QUE PASSA...", com variações musicaes do maestro Vogeler; Arthur Castro no tango de J. Guichubut, letra de Lamartine Babo; — O PERFUME DA MULHER de Affonso Stuart e Roque Cunha em anedoctas comicas — Distribuição de perfumes de ROGER CHERAMY.

POLTRONA . . . . 3$000

(TERÇA-FEIRA A's 7,30 e 10,20) Sensacional representação do sainete comico, em 4 quadros, illustrado com 10 numeros de musica, original de ARMANDO GONZAGA

O BONDE DA ALEGRIA...

Concessionario: OTTAVIO SCOTTO

Theatro Municipal
Temporada Official de 1928

GRANDE COMPANHIA LYRICA

(HOJE) A's 8 3|4 15ª DE ASSIGNATURA (HOJE)

GIULIANO

de ZANDONAI, nova para o Rio

MARENGO — MIRASSOU — CIRINO — NICCOLINI
ZONGHI — DI BARRI — RAKOWSKI — NARDI
NICOLICH
DIRECTOR DE ORCHESTRA: PAOLANTONIO

(AMANHÃ) A'S 8 3|4 16ª de assignatura (AMANHÃ)

NORMA

CLAUDIA MUZIO — BESANZONI LAGE
JEGHELLI — PASERO
DIRECTOR DE ORCHESTRA — SERAFIN
SABBADO, EM VESPERAL, 5ª POPULAR.

Cine Modelo
Rua 24 de Maio n. 287 — J. 578

Sómente hoje:
— O CIRCO —
com CHARLIE CHAPLIN
Apuros da Nobreza
com COLLEEN MOORE
Amanhã:
Legião dos Condemnados
(15554)

CINE GRAJAHU'
R. Barão de Mesquita, 972 — V. 5255
"DAMAS DAS CAMELIAS"
com NORMA TALMADGE
A REDEA SOLTA
com FRED THOMSON

CINE HELIOS
R. Barão de Mesquita, 640 — V. 0767
ESPINHOS DO AMOR
com SALLY O' NEIL
ESPADAS E CORAÇÕES
com LYA DE PUTTI

Cinema Apollo
R. do Riachuelo, 32 — V. 5419
Gavião do mar
com MILTON SILLS
e uma comedia
(15549)

De hoje até domingo
Cinema Smart
TEL. VILLA — 0705
DOMINGO — MATINE'E

A DANSA DA VIDA
com MARY PHILBIN e LIONEL BARRYMORE

Cine Meyer
HOJE

GRETA GARBO e JOHN GILBERT em
A Carne e o Diabo
10 actos da METRO GOLDWYN

Gallos de Briga
Comedia em 2 actos
Metro Jornal
Natural 1 acto

SOMENTE HOJE
Cine Boulevard
TELEPHONE VILLA, 0124

AZAS
com CLARA BOW
(15551)

Theatro PHENIX
O MELHOR E O MAIS SYMPATHICO DA CIDADE
Empreza M. FRANCISCUS

UM DESLUMBRAMENTO!
O MAIOR SUCCESSO DO ANNO!

SEMI-NUA

Super-Revista de PAULO DE MAGALHÃES
O "az" dos Autores brasileiros

Norka Rouskaya

e sua grande Companhia de Revistas
Triumphantes estrondosamente!

HOJE O dia do Estudante HOJE

PREÇOS ESPECIAES PARA OS ACADEMICOS

QUEBRADURA
AVENIDA GOMES FREIRE 101
SOBRADO
RIO DE JANEIRO

Com este cinto não tenho mais hernia

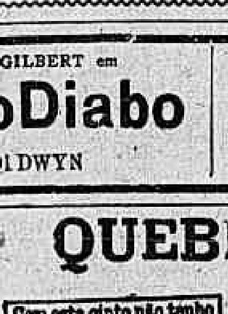

O cinto Electro-Orthopedico, do Prof. Lazzarini é um maravilhoso apparelho feito sob medida, sem nenhuma mola de ferro, completamente de tecido ELASTICO, leve, invisivel e suave permittindo aos enfermos montar a cavallo, fazer qualquer trabalho ou fadiga, [illegible] a hernia, a qual fica fixada em pouco tempo.

O unico cinto de tecido Elastico que obteve Privilegio de invenção com patente n. 15199 e tambem o unico premiado com Medalha de Ouro e Diploma de Honra na Ultima Exposição do Centenario do Brasil.

Aberto das 10 da manhã ás 5 da tarde
Visitas gratis

PARA AS EXMAS. SENHORAS
Moca competente para experimentar qualquer cinto

Cintas Post-Operação de Laparatomia, Appendicite, cinta para Peitos caidos, rins moveis, [illegible]

Joan Crawford

senhora de uma legião de apaixonados, e que é o ultimo "casso sévis" do Cinema, interpretou, com JAMES MURRAY, HOUSE PETERS e GIBSON ROWLAND, a versão que a "Metro Goldwyn Mayer" fez da romantica e mais famosa opereta norte-americana.

Segunda-feira no

RIALTO

A proposito desse lindo film, a RADIO SOCIEDADE fará irradiar, amanhã, ás 9 horas da noite, a "HORA MUSICAL METRO GOLDWYN MAYER", em que se farão ouvir nos melhores trechos da opereta "Rose-Marie", a Sra. Anna Albuquerque Mello, os Srs. Paulo Rodrigues e Sylvio Salema; o violino "spalla" Romeu Ghipsmann e o "virtuose" do piano, Mario de Azevedo e Souza.

NO MUNDO DA TÉLA

CARTAZ DO DIA

CAPITOLIO — "Amor e morte", Paramount, com Vera Reynolds, Rod La Rocque e Ricardo Cortez.

CENTRAL — "Cavando o delle", First National, com Johnny Hines.

GLORIA — "O harem da morte", prog. Urania, com Nadeschda Waudeleni.

IDEAL — "Amar, soffrer e vencer", First National, com Gilbert Roland e Mary Astor e "Diga que sim, sim?", Paramount, com Bebe Daniels.

IMPERIO — "Harold, o veloz", Paramount, com Harold Lloyd.

IRIS — "Quatro filhos", Fox, com Charles Morton, James Hall e Margaret Mann e "A ultima aventura", Producers, com William Boyd e Marguerite de La Motte.

ODEON — "Paraizo", prog. Serrador, com Milton Sills e Betty Bronson.

PARISIENSE — "Paes, guardae vossas filhas", prog. C. R. Castro.

PARIS — "Rapa Nui", "O terror do circo", com Helen Allen, prog. V. R. de Castro e "Vida de cachorro", com Carlito.

RIALTO — "O Principe Estudante", Metro-Goldwyn, com Ramon Novarro e Norma Shearer.

S. JOSÉ — "Ramona", United Artists, com Dolores del Rio e "O homem Féra", prog. Matarazzo, com Patsy Ruth Miller.

NOS BAIRROS

ATLANTICO — "O Palhaço", Larry Semon e "Morta para o mundo", Paramount, com Pola Negri.

AMERICANO — "O Pae de familia", Metro-Goldwyn, com Farrell Mac Donald e Polly Moran.

AMERICA — "Amar até morrer", Fox, com Edmund Lowe, Mary Astor e Ben Bard.

APOLLO — "O Gavião do Mar", prog. Serrador, com Milton Sills e Enid Bennett.

BOULEVARD — "Azas", Paramount, com Clara Bow e Charles Rogers.

BRASIL — "Amar até morrer", Fox, com Edmund Lowe, Mary Astor e Ben Bard.

FLUMINENSE — "Venus de Veneza", United Artists, com Constance Talmadge e "Cartas na mesa", Paramount, com George Bancroft e Evelyn Brent.

GUANABARA — "Pirata amoroso", Metro-Goldwyn, com John Gilbert e "Gente de circo", Metro-Goldwyn, com George K. Arthur e Karl Dane.

GRAJAHU — "A Dama das Camelias", United Artists, com Norma Talmadge e Gilbert Roland e "A' rédea solta", com Fred Thompson.

HADDOCK LOBO — "O Setimo Céo", Fox, com Janet Gaynor, Charles Farrell, Gladys Brockwell e Ben Bard.

HELIOS — "Espinhos de amor", Metro-Goldwyn, com Sally O' Neil e "Espadas e corações", Producers, com Lya de Putti.

LAPA — "A seducção do peccado", United Artists, com Gloria Swanson e Lionel Barrymore e "O componez allegre", prog. Serrador, com Werner Krauss.

MASCOTTE — "O Principe do Panno Verde", prog. V. R. Castro, e "Mãe", prog. Matarazzo, com Belle Bennett e "Calumniada".

MATTOSO — "A dansa da vida", United Artists, com Mary Philbin, Lionel Barrymore e Alvarado.

MEM DE SA — "Nas azas do destino", First National, com Milton Sills e "Com a Camera no bombom", Fox, com Sally Phipps e Nick Stuart.

MEYER — "A carne e o Diabo", Metro-Goldwyn, com Greta Garbo, John Gilbert e Lars Hanson.

NACIONAL — "Luz divina", com James Kirkwood e "Ama-me, e o mundo será meu", Universal, com Mary Philbin e Norman Kerry.

OLYMPIA — "Corações e espadas", Producers, com Lya de Putti e "Morta para o mundo", Paramount, com Pola Negri.

POPULAR — "Morta para o mundo", Paramount, com Pola Negri, "A turba", Metro-Goldwyn, com Eleanor Boadman e James Murray e "O Grande Enigma".

PRIMOR — "Amar para morrer", Fox, com Edmund Lowe e Mary Astor; "O Rei das Campinas", Universal, com Hoot Gibson e "Sentinella do Riacho da Prata", [illegible].

SMART — "A dansa da vida", United Artists, com Mary Philbin, Lionel Barrymore e Don Alvarado.

TIJUCA — "O Rei das Campinas", Universal, com Hoot Gibson.

UNIVERSAL — "A Dama das Camelias", United Artists, com Norma Talmadge e Gilbert Roland e "O seu a seu dono", Fox, com Buck Jones.

VELO — "Cartas na mesa", Paramount, com Evelyn Brent, George Bancroft e Fred Kohler.

VILLA — "O Bruto", Warner Bros, com Monte Blue e "A sella do Diabo", First National, com Ken Maynard.

VARIAS NOTAS

A PRAGA DOS VIZINHOS... HEXERIQUEIROS! — [illegible]

ponde, quando elle e a cara-metade voltam á esquina, é inevitavel a critica maldizente:

— Orgulhosos! Quem os viu e quem os vê! Elle, ainda ha dois annos andava vendendo bananas pela rua e agora nem quer vel-os dentro de casa! E ella? Já se esqueceu do tempo em que lavava e engommava o dia inteiro!... Agora, só arrota importancia... Parece que nasceu de algum senhor de engenho e tem a roça na barriga! mas, que gente ordinaria!...

Estes commentarios ficam muito aquém dos que é costume proferir! Vizinhos! [illegible]

"Noiva Abandonada" — um dos magnificos trabalhos da Tiffany-Stahl, em que apparece a deliciosa Sally O' Neil ao lado de Raph Graves e que o Programma Serrador apresentará segunda-feira no Odeon

[illegible]

A REPRISE SENSACIONAL "AMOR E MORTE", NO CAPITOLIO — [illegible]

A PROXIMA ESTRÉA DE UMA GRANDE JEWEL DA UNIVERSAL NO PATHÉ PALACE — [illegible]

Eddie Phillips, como um dos italianos, são cada qual melhor nos respectivos papeis; John Boles, o galã, que representa o papel de filho de uma familia da elite americana e que dedica affecto a Beth, filha do casal russo, actua convenientemente e os demais artistas trabalham adequadamente nos seus respectivos papeis.

O publico vae ter o ensejo de assistir a mais um film excepcional da Universal no cinema Pathé-Palace a partir da proxima segunda-feira.

—□—

FLORENCE VIDOR — UM ENCANTO COMO MULHER E UM PORTENTO DE ARTISTA! — O Rio vae ver, na proxima semana, um film que, sendo uma deliciosa creação romantica, um film de intenso modernismo é, por isso mesmo, o trabalho onde melhor já se viu caracterizada a moderna aspiração da arte architectonica. Esse trabalho é "Quartetto de Amor", a mais recente creação de Florence Vidor, um film devido á direcção de Abbadie D'Arrast, uma obra que mereceu do grande director carinho maior do que elle já deu a qualquer film e que foi feita com o concurso de elementos varios de arte, destinados todos a dar á obra do cinema uma significação artistica.

Utilizando-se de doze scenarios differentes — todos elles para formar interiores da casa de Florence Vidor — o grande director, aproveitando-se muitas vezes de theorias cubistas e explorando sempre idéas novas em arte, trabalhou para a construcção de uma grande maravilha que não passará despercebida ao publico como tambem não passou aos conhecedores de arte.

Não se pense, porém, por estas affirmativas, que o film toca extremos de extravagancia ou de loucura artistica, mesmo porque a Paramount jámais emprestaria o seu nome para subscrever uma loucura. O "Quartetto de Amor" é uma realização de arte, uma conquista moderna. Como tal o film tem arrancado applausos a todas as platéas do mundo e como tal vae merecer entre nós tambem, não só o favor como tambem a admiração do nosso publico.

"CASAR, NUNCA!" — Casar ou não... eis a questão!

Você, caro leitor, se casaria com uma moça que fizesse exhibição de seus encantos?... ou preferia casar com uma outra que pudicamente cobrisse o systema pernostico?...

Claro, que nós sabemos qual seria a resposta, indicando-nos, com sua palavra autoritaria e moralista, a preferencia pela segunda. No entanto, é muito provavel que mais tarde se arrependesse dessa resposta... quanto a pratica lhe apparecessem ambas, em trajes contraste...

Fique sabendo, respeitavel cavalleiro, que a mulher mais virtuosa nem sempre está no lado das que usam vestidos e cabellos até aos tornozelos, golas pela nuca... e mangas a esconderem umas mãosinhas delicadas, niveas, traiçoeiras...

Para ver a prova do que affirmamos, basta que veja Lois Moran — a linda e ingenua "estrella" de "Rumo ao amor" e "Fome de amor", e Neil Hamilton — o já celebre e sempre gentil galã da grande producção "Minha mãe", no novo e delicioso film "Casar, nunca!", que a Fox Film com aquelle mimo e aquella graça tão peculiares da poderosa empresa cinematographica, e que o cinema Paté vae exhibir na proxima segunda-feira, 17.

"Casar, nunca!" é um exemplo flagrante das moças que lutam entre a antiga e a moderna educação. E só lhe diremos, guardando sigillo, que o seu desenlace é de molde a convencer tanto os puritanos como os viciados pelo "almofadismo".

— Ver e crer, como S. Thomé! exclamará o leitor. Pois vá ver; mas olhe que depois não vá revestir-se de necessaria coragem para vir dizer-nos que tivemos razão...

—

O PASSADO NEGRO DO PROGRAMMA E. D. C. — O triumphante Programma E. D. C., cujas ultimas producções tantos applausos angariaram do publico carioca, promette-nos para breve um film muito interessante e de enredo attraente. Só o titulo, "O Passado Negro", traz ao amante artistico da scena muda a idéa de uma obra fóra do commum, isto é, o repositorio de scenas mysteriosas e verdadeiramente grandiosas. Dentre os seus interpretes destacam-se Noah Beery e Mrs. Wallace Reid.

Focaliza esta producção a historia de dois valentes lobos do mar, pae e filho, que serviam na guarnição de um veleiro de alto mar. Por causa de uma passageira clandestina, trava-se a bordo uma luta sanguinolenta, no fim da qual, o capitão do navio morre e vê no estertor da agonia a perversidade de seu coração. Noah Beery tem uma dramatização empolgante e mesmo genial e a viuva Wallace Reid mais uma vez mostra o alto poder creador de sua magnifica intelligencia. Voltaremos a detalhar as demais scenas desta pellicula pela qual o nosso publico já está demonstrando um interesse muito carinhoso.

—□—

"A CAMINHO DO INFERNO", TRARA' NOVOS LOUROS A URANIA-FILM — Vae apresentar um novo film da Ufa para o programma Urania, intitulado, "O Caminho do Inferno". Trata-se, desta vez, de uma finissima "charge" social cujos ambientes ficam bem em qualquer paiz por nelles se acharem situações puramente humanas passiveis de commentarios jocosos e engraçados. Varias são as representações de idéas que se defrontam se mse annullar, ou antes que se harmonizam de uma fórma admiravel. Lilian Harvey encarna a situação de uma pequena que, educada na Hespanha pelo pae, foi [illegible] muitos annos, viver muitos annos, viver junto da mãe na Allemanha. Desde mocinha fizera-se bailarina e era uma dessas artistas superiormente impressionantes. E ella não fazia por onde merecer o titulo de conquistadora de corações masculinos. Mas em Berlim, Tilly necessitava evitar as criticas maternas e por isso adoptou o plano de mostrar-se uma pequena docil e ingenua, longe de apparecer de cabelleira negra e com sonhos de mocidade ardente como vivia na terra do "bolero".

Lilian Harvey, para só falarmos hoje della, saiu-se maravilhosamente bem neste desempenho e melhor do que nós dirão os frequentadores do Gloria, quando em breve este elegante cinema exhibir "O Caminho do Inferno".

—□—

AMANTES... POR UMA NOITE... — Simples interesses politicos, questões de estado os haviam unido pelos laços do matrimonio. Não se amavam, um odio surdo os dominava; eram inimigos e ás suas patrias guerreavam-se. Flandres estava sob o dominio de Hespanha e desta nação era Lorena, a bella dama que haviam dado em casamento ao filho do baillif de Gand, como termo ás guerras que, durante tempo infelicitavam dois povos. O estado servira-se daquella mulher encantadora, daquella creatura bella e nobre para seus fins de politica internacional, sem dar a importancia que o coração da pobre joven reclamava. Ella amava a outro homem, dera-se toda de alma ao seu eleito, sem saber, porém, quando despresivel elle era e indigno do seu amor.

Casada, nada de commum havia na vida de ambos. Mark, um patriota exaltado, continuava na sua luta na sombra, minando o inimigo e tramando em reuniões secretas, a melhor maneira de o expulsar do territorio flamengo. Lenora, que se havia recolhido, desde a noite do casamento aos seus aposentos, não queria ver Mark a quem odiava, apesar de sua belleza varonil, do seu porte esbelto e a bravura com que lutava.

Passaram-se os dias... o tempo é o melhor balsamo para todas as feridas da alma e, recebendo, quasi que diariamente, attenções e gentilezas do marido, Lenora, aos poucos, sente arrefecer aquelle odio contra elle, que não deixara, por um unico momento de ser cavalheiro e gentilhomem.

Uma noite, por coincidencia, Lenora palestrava com o esposo longamente e delle recebe, com extrema admiração consentimento para voltar á Hespanha, sua patria e onde estava a sua familia. A sua alegria é immensa, o seu espanto ainda maior e toda ella vibra de enthusiasmo pela liberdade que voltava a ter.

Um desarranjo proposital na carruagem faz-os parar e passar a noite em uma taberna de estrada, e, lá, em conversa que durara muitas horas, Lenora vem a conhecer quanta bondade havia no coração do marido, quanta bravura, quanta sinceridade e honradez possuia aquelle caracter nobre.

A seducção da sua palavra, o encanto que brotava das suas aventuras, tão tadas com singeleza, tocam-na fundo á alma e Lenora vae-se deixando dominar por elle... Não podia esconder mais esconder mais o amor que nascia forte em seu coração e, por uma noite nasceu uma união feliz, a quem odios e negocios de estado foram esquecidos para somente falar o coração...

"Dois Amantes", um film da United Artists, luxuoso e magnifico, narra, de maneira grandiosa esta bellissima historia de amor, vivida pelos mais queridos artistas do cinema — Ronald Colman e Vilma Banky, que apparecem, pela ultima vez, em uma producção. Segunda-feira, o Capitolio principia a exhibir este grande trabalho dos leaders da cinematographia.

—□—

"NAPOLEÃO" — NO S. JOSE' — SEGUNDA-FEIRA — Muito poucos films, dos mais grandiosos que o Rio tem assistido, mereceram a apotheose que ora se prepara para o maior de todos: "Napoleão", cuja apresentação no S. José, na segunda-feira proxima, constituirá mais alguma coisa que um simples espectaculo para divertir o publico. Assim promette a Empresa, e nisto podemos depostas as mais satisfactorias esperanças, levando-se em conta o valor de producção tão falada pelo seu inestimavel custo, e commentada largamente em todos os circulos artisticos do mundo, por onde ella tem passado, assombrando por trazer uma feição inedita da technica contemporanea, arrebentando multidões frementes de enthusiasmo deante da empolgante visão de seus quadros de "verdade historica illudivel" e satisfazendo sobretudo pela escolha dos caracteres artisticos que são uma pleiade de verdadeiros e sinceros interpretes em meio dos quaes avulta o genio de Abel Gance, que dirigiu e interpretou o papel de Saint Just, de Albert Dieudonné, no do general supremo que o mundo temeu, Napoleão de Gina Manes, na Josephine de Bauharnais, de Suzy Vernon na Madame Récamier, cuja fascinante belleza transtornou Paris, e de tantos outros. "Napoleão", por tantos motivos, pertence ao numero dos colossos, gigantes e grandiosos films que o programma Matarazzo distribue no Brasil e tudo justifica o exito que irá alcançar no São José com o requinte de apresentação que lhe está reservada, notando-se em primeiro plano a orchestração que se prepara para acompanhal-o.

—□—

BEBE DANIELS, NO IDEAL — Mary Astor e Bebe Daniels, juntas, na tela de um cinema, são motivos para que esse cinema apanhe uma das maiores enchentes de sua existencia.

Cada uma de per si tem consagração mundial, e no Rio conta com milhares de admiradores, avidos de assistirem o seu trabalho sempre apreciado. As duas juntas, cada uma em um film de sensação, são o maximo que um publico póde desejar.

Coube ao Ideal a satisfação de poder reunir Mary Astor e Bebé Daniels em um mesmo programma colossal, exhibindo, ao mesmo tempo, duas producções magnificas, dignas ambas das estrellas que as desempenham, e das fabricas que as filmaram.

O film de Mary Astor é "Amar, Soffrer, Vencer", uma producção luxuosa da First National em que o romantico do thema e do desempenho se casa á belleza sem par das scenas. O film de Bebé Daniels é "Diga que sim — sim?", uma pellicula adoravel da Paramount.

Mas o Ideal não se limita em offerecer estas duas producções aos seus frequentadores. Vae além, muito além, e offerece, em seu palco, nas sessões de 4 e 9 horas, a estupenda "risada" em um acto, de Carlos Bittencourt, "A Mulher que eu Arranjei", magistralmente interpretada pela companhia de Revistas Modernas que nessa peça ultra-engraçada faz morrer de rir a totalidade dos espectadores.

—□—

JOHNNY HINES UMA COMEDIA DELICIOSA E, NO PALCO, UM EXCELLENTE PROGRAMMA ARTISTICO — Uma garota que passa, deixando no ar o perfume subtil do seu corpo de mulher linda; atraz, "nas aguas", um almofada navegando á bolina, procurando se approximar para a abordagem. Está "cavando o delle". Um salão do Casino cheio de gente chic; ao centro uma roleta, na qual uma bolinha louca dansa para uns o passo da perdição, e para outros, o charleston da alegria; junto á mesa, um bohemio arrisca os seus ultimos dez mil réis. Está "cavando o delle". Porta de um restaurante chinez; uma lata de lixo deixa ver, sob a tampa mal collocada, restos de comida; um cão fareja, aproxima-se desconfiado, levanta a tampa e fuça o lixo. Está "cavando o delle". Dia de eleições; á porta da "secção", um candidato convence um eleitor de lhe acceitar a cedula; promette muito, certo de cumprir pouco. Está "cavando o delle". Residencia de casal de alto bordo; jardim á frente, portão entreaberto; uma cadellazinha loulou passeia displicente; um fox, de pello negro, chega-se, fareja, dá as falas, em lingua de cachorro. Está "cavando o delle".

E como o leitor, e como toda a gente, Johnny Hines, o estupendo artista comico americano, tambem gosta de cavar o delle. Mas, que cava elle? Uma bonita pequena? O burro do dinheiro? Um logarzinho numa repartição publica? Ou, somente, uma "ponta" num film de sensação?

Apesar de toda a sua curiosidade, nada lhe diremos. Preferimos deixar a Johnny Hines, a elle proprio, o prazer de contar-lhe em que consiste a sua cavação, mostrando-lhe ao mesmo tempo a mais "gosada" de suas comedias para a First National: — "Cavando o Delle", que o Central começa hoje a exhibir pela alegria de todos que apreciam um film de intensa comicidade, uma super-comedia de luxo.

Se na tela, o Central exhibe este super-film comico de successo, no palco apresenta optimos numeros de variedades, entre os quaes Derkas, o maior artista que, no seu genero, já veiu ao Rio, e cujas imitações de estrellas e cujos toilettes luxuosissimas são a nota sensacional da semana; Ryss, o barman de Satan, na diabolica transformação de agua em vinho, licores, cerveja, etc.; Kanui e Lula, o duo de guitarra hawayana que arranca todos os dias tempestades de applausos; Soberana, a rainha do tango em novidades de successo.

—□—

JOAN CRAWFORD — CREATURA FEITA PARA O AMOR... — Emquanto por este resto de semana, o publico consagra o trabalho magnifico e delicioso de Ramon Novarro e Norma Shearer em "O Principe Estudante", a linda producção da Metro Goldwyn Mayer que está em pleno exito e sob enthusiasticos applausos na tela do cinema Rialto, prepare-se o publico para assistir e consagrar Joan Crawford, para a semana, naquelle mesmo cinema em "Rose-Marie", versão estupenda que a Metro Goldwyn Mayer fez da famosa opereta norte-americana de igual nome.

Com Joan Crawford — que apparece mais linda e emotiva do que nunca, reapparecem tambem James Murray e House Peters, dois nomes soberbos e queridos pelos publicos que apreciam os verdadeiros interpretes do cinema. James Murray é o triumphador de hoje, o artista magnifico que foi, uma ruidosa e inesquecivel revelação em "A Turba", e House Peters é o artista que, retirado da tela ha já algum tempo, reapparece agora senhor da mesma sobriedade e correcção de expressões.

"Rose-Marie", sem que o que aqui affirmamos desmereça o conjunto forte e bem impressionante de todo o film, perfeitamente equilibrado em todos os seus detalhes de composição, é um film — todo Joan Crawford. Assim é porque o romance de "Rose-Marie" parece ter sido creado especialmente para a sensibilidade de Joan Crawford, com variantes excellentes para demonstração da sua deslumbrante belleza e da sua communicativa emocionalidade.

UNIDOS COMO DOIS ARREBATADOS AMANTES

Producção FRED NIBLO

SAMUEL GOLDWYN apresenta

Presos por um casamento politico e separados pelo odio de duas patrias que se guerreavam elles haviam vivido estranhos, indifferentes um ao outro, até aquelle momento em que a belleza soberba de seus corpos e a attracção irresistivel das suas almas jovens, vencendo tudo, os unira em fim como dois arrebatados amantes...

Este film não é exhibido nos cinemas de Copacabana, Rua da Carioca, Haddock-Lobo e Tijuca.

FILM UNITED ARTISTS

RONALD COLMAN e VILMA BANKY em DOIS AMANTES (TWO LOVERS)

SEGUNDA FEIRA no CAPITOLIO

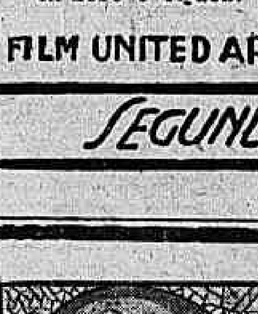

THEATRO RECREIO

Empreza A. NEVES & Cia.

Grande companhia de revistas da qual fazem parte ALDA GARRIDO, a Rainha do Theatro, e VICENTE CELESTINO.

HOJE — A'S 7 3|4 E 9 3|4 — HOJE

2ª dia de representações da colossal revista de critica, satyra e fantasia, em 2 actos, 35 quadros e 30 numeros de musica:

CACHORRO QUENTE!...

Original do consagrado escriptor ANTONIO QUINTILIANO — Musica dos compositores J. CRISTOBAL, SA' PEREIRA e J. B. SILVA (Sinhô). Varios numeros bisados e trisados

Malandrinha — Canções de H. Tavares; Agapita, Chega, Chica: ALDA GARRIDO

VICENTE CELESTINO, o 1º tenor brasileiro, em diversos papeis de successo.

COMPERES:

Cachaça, OLYMPIO BASTOS — Bagaceira, J. FIGUEIREDO — Rasgado, Manoel Pêra

Brilhante actuação de todos os artistas da companhia — 30 — RECREIO - GIRLS — 30

Grande orchestra-jazz, sob a direcção de B. VIVAS.

DOMINGO — Primeira e grandiosa matinée, ás 2 3|4.

HOJE — Cachorro Quente!... — TODAS AS NOITES

(D 20365)

PARA TRATAR OS CABELLOS

JUVENTUDE ALEXANDRE

PARA EMBELLEZAR OS CABELLOS

(15274)

O ultimo desastre no ramal — de S. Paulo —

São Paulo, 13 (A. B.) — Em virtude do desastre de hontem na Estação Engenheiro, os nocturnos partiram atrazados e aqui chegaram tambem com grande differença de hora. O nocturno de luxo N. P. 2 seguiu com um atrazo de 3 horas e 10 minutos, partindo sómente ás 10 horas da noite; o segundo nocturno N. P. 4 seguiu com atrazo de 4 horas e 20 minutos.

Os unicos trens que chegaram no horario foram os que transitaram pelas linhas circulares existentes entre as estações do Norte e Engenheiro.

O Brasil precisa

— de estradas de ferro e de rodagem;
— de braços para a lavoura;
— da exploração das fantasticas riquezas que se escondem no seio das suas terras;
— do desenvolvimento do seu immenso sertão immensamente rico.

Segundo o parecer dos nossos mais luminosos estadista, com a mudança da Capital para o centro do paiz, serão resolvidos de chofre todos esses magnos problemas.

A Municipalidade de Planaltina doando terras no Novo Districto Federal, recebe em troca o apoio de toda a Nação, fazendo em cada proprietario um interessado na mudança da Capital da Republica.

CENTRAL DO BRASIL

Foram nomeados praticantes da 2ª divisão, os srs. Clarindo Conceição da Silva, Alvaro Guimarães, Manoel Ferreira da Costa e Agostinho Francisco.

— A estação D. Pedro II forneceu hontem, por conta dos diversos ministerios e outras repartições publicas, 76 passagens na importancia total de 2:456$800.

— Esteve hontem, no gabinete da directoria, uma commissão de negociantes e moradores da Piedade que solicitou do dr. Romero Zander, o restabelecimento do serviço de cargas em pequenas expedições, em carros abertos, na estação de Piedade, que gosou dessa prerogativa durante muitos annos e ficou privada do governo passado para cá.

— O dr. Romero Zander, despachou hontem, os seguintes requerimetos, que foram envidados á secretaria:

Augusto Henrique da Costa, Armando Ramos, Carolina Castello Branco, compareçam á secretaria; João Apro das Chagas, concedo com 30 °|° de abatimento o passe para a menor Ary. Quanto ao destinado á menor Irinea, requeira novamente juntando cartão de matricula visto ter o requerente desistido do primeiro pedido; Eduardo Sebastião de Azevedo Coutinho, concedo um mez de licença com 2|3 da diaria para tratamento de pessoa da familia do requerente; S|A Ateliers de Constructions Electriques de Charleroi, as especificações para cabo telephonico constam do Caderno de Encargos desta Estrada o qual deverá o requerente conhecer se desejar concorrer ao fornecimento desse material; Felippe de Mello, aguarde opportunidade; Fructuoso Alba Sanches, concedo; João de Assis Pereira, José Alves de Assumpção, Carlos Teixeira dos Santos, José diaria; Leopoldo Fernandes, concedo Ricardo, concedo um mez com 2|3 da um mez com ordenado; Jos. da Cunha Neves, idem, com 1|3 de ordenado; Darcy da Rosa, Jovelino Teixeira, Francisco da Silveira Brasil, Dario José da Cea, José Correia dos Santos, Felippe Zacharias de Carvalho, Luiz de Oliveira: concedo um mez com 2|3 da diaria; Ocleno Pestanade Aguiar, Waldemar Costa, deferido; Souza Baptista & Cia., indeferido; Luiz Menezes da Rocha, restitua-se; Abelard Santa Rosa Araujo, Carlos Alberico de Souza Lobo, Sabina Maria da Conceição Pereira, Gracelino da Silva Macedo, Emerenciano de Souza e Silva, Noé Barnabé de Souza, certifiquem-se; Cia. Continental de Seguros, em face das informações, indeferido; Simão Salgueiro, archive-se, tendo em vista já haver sido o reclamante indemnizado no valor da mercadoria extraviada; Luiz Romano & Filho, pague-se por conta da Estrada a quantia de 260$000; Romeu Bornelli, pague-se por conta da Estrada a quantia de ..... 260$000; Von Roessmalon, Devit & Cia., pague-se a quantia de 210$000, correndo a despeza por conta dos empregados indicados; Cia. de Seguros Integridade, por conta do empregado, ex-fiel de trem João Victor Neves, na pessoa do seu fiador, pague-se a quantia de 1:450$000; Cia. de Seguros Integridade, pague-se a quantia de 455$000, correndo a indemnização por conta do ex-praticante de conferente, Antonio de Campos na pessoa de seu fiador; José Rocco, de accordo com o parecer, pague-se a quantia de 549$500, correndo a indemnização por conta do ex-fiel de trem João Carlos Esteves, na pessoa de seu fiador; Jorge Chaib, pague-se por conta do empregado infra indicado a quantia de 36$000, valor da presente reclamação; Augusto José Nascimento, pague-se a quantia de... 108$400, correndo a indemnização por conta do empregado abaixo indicado; Cia. Brasileira de Explosivos, de accordo com o parecer, pague-se a quantia de 576$000, valor da presente reclamação; F. Cardoso, correndo a indemnização por conta do empregado infra indicado, pague-se a quantia de 60$000, valor da presente reclamação; Antonio Pereira Lopes, por conta dos empregados infra indicados e reduzida para 10$000, com porque o trafego, pague-se a quantia referida de 10$000; Joaquim Villela & Cia., pague-se a quantia de 105$000, correndo a despeza por conta do empregado infra indicado; Gonçalves Guimarães & Cia., indeferido, em face da informação; Marciano Pinto, reduzida para 246$800, pague-se esta reclamação por conta da Estrada; S|A Cia., Mineração de Itaipava, pague-se por conta da Estrada a quantia de 3:620$000; Octaviano de Souza, pague-se por conta d opraticante de conferente Antonio Dias, a quantia de 18$000; Oliveira, Firmo & Cia., Ltda., reduzida para 204$000, pague-se esta reclamação por conta da Estrada; Moema Monteiro de Oliveira, pague-se por conta do fiel Esmeraldino João Vieira a quantia de 43$800; Paulo Marcius, restitua-se a quantia de ... 605$700, conforme parecer da Contadoria; Pedro Bizzotto, á vista do parecer da Contadoria, pague-se a quantia de 626$200; B. Alves Monteiro, á vista do parecer da Contadoria, nada ha que deferir; Braulio Targino das Chagas, indeferido; Narciso José de Brito, deferido, nos termos do parecer da 5ª divisão.

INSTITUTO DE PREVIDENCIA

Requerimentos despachados

N. 8.964 — Sim, de accordo com as informações.

N. 11.436 — Concedo o cancellamento da inscripção, devendo a secretaria officiar suspendendo os descontos.

N. 11648 — Sim.

N. 11.664 — Sim, em termos.

N. 8.129 — Concedo a desistencia.

N. 11.645 — Juntem os requerentes os respectivos cartões.

N. 11.671 — Feita a averbação, concedo a carta de fiança.

Inscripções ns. 1.624, 1.625, 1.626, 1.630, 1.631, 1.633, 1.635, 1.636, 1.637 e 1.639 — Provado o exercicio, tempo de serviço, feita a aberbação, sim.

Inscripções ns. 1.628, 1.629, 1.632, 1.634, 1.638 e 1.640 — Provado o exercicio, tempo de serviço, feita a liquidação, sim.

Pertenceram ao grupo de Lampeão e foram presos

Parahyba, 13 (A. B.) — A policia capturou em Cajazeiras tres bandidos, que fizeram parte do grupo de Lampeão.

INSPECTORIA DE VEHICULOS

Estão chamados a comparecer dentro de 48 horas para responderem por infracções que lhes são attribuidas, os conductores ou proprietarios dos autos abaixo mencionados.

Infracções do dia 4:

Por desobediencia ao signal — Autos numeros: 5 — 92 — 98 — 109 — 121 — 130 — 157 — 216 — 247 — 227 — 2161 — 2141 — 2468 — 2603 — 2944 — 3425 — 3544 — 3750 — 4616 — 5049 — 5489 — 5835 — 5941 — 6042 — 6126 — 6929 — 7036 — 8204 — 8568 — 8637 — 9291 — 9315.

Por excesso de velocidade — Autos numeros: 114 — 139 — 151 — 195 — 198 — 213 — 17[illegible] — 231 — 990 — 1578 — 2002 — 2460 — 2594 — 2585 — 3011 — 3257 — 3305 — 3492 — 3824 — 3981 — 4463 — 4742 — 5023 — 5853 — 5856 — 6000 — 6002 — 6111 — 6130 — 6462 — 6775 — 6795 — 6920 — 6994 — 7038 — 7291 — 7410 — 7417 — 7710 — 7827 — 8516 — 8728 — 8868 — 9464 — 9578 — 9821.

Por não diminuir a marcha no cruzamento — Autos numeros: 170 — 964 — 2821 — 3611.

Por estacionar em logar não permittido — Autos numeros: 32 — 1085 — 1742 — 1903 — 5280 — 7018 — 8059 — 9429.

Por interromper o transito — Autos numeros: 373 — 5953 — 8264 — 9913.

Por formar linha dupla — Auto numero: 1113.

Por meio fio e bonde — Autos numeros: 1864 — 2564 — 3024 — 4384.

Por descarga aberta — Autos numeros: 1732 — 2518 — 2851 — 3445.

Por fazer volta em logar não permittido — Autos numeros: 1983 — 3625 — 8077 — 11111.

Por contra á mão — Autos numeros: 2382 — 2749 — 944[illegible].

EXAME DE MOTORISTA

Chamada para hoje, ás 8 horas — Orlando Barros, Manoel Ferreira de Amorim, João Secundo Sobrinho, Francisco José Moreira, Joaquim Pitno, Joaquim Rodrigues de Almeida, Joaquim Aganto Moças, Manoel Luiz Rodrigues, Licinio Bastos do Amaral e Alberto Magalhães.

Prova pratica — Adelino Araujo da Costa.

Prova regulamentar e pratica — José Pestana Gouvêa Junior.

Turma supplementar — Avelino da Silva, Pedro Antonio Calonio, Alfredo Rodrigues, Custodio de Carvalho e Bentó Madureira.

— Resultado dos exames effectuados em 11, 12 e 13 do corrente:

Motoristas approvados — Estevam Monteiro de Fezende, Alpio de Souza Pereira, Antonio Manoel da Costa, Nestor Severino Antonio Medeiros Rocha, Nelson Tinoco Pacheco, Antonio de Piro, Manoel Trajano de Araujo Góes, Moacyr Martins de Castro, Paschoal Fiorillo, Antonio José Nerath, Maria Luiza Stubb, Armando Delgado e Silva, Augusto Nogueira, Roberto de Souza Coelho, Anton Mangin, João Severo das Neves, Frank Baptista Santos, Alberto Torres Filho, José Luiz da Costa, Josino Manoel Barbosa, George Jones, Octavien Beu, Antonio Alves Marques, José Augusto Duarte, Manoel de Oliveira Junior, Antonio Coellar, Nicanor de Mattos Vieira, Isaias Simplicio de Miranda, Moysés Azulay, Augusto Acre Caldas, Oswaldo Thomas de Faria, Tranquillo Busse de Oliveira, José Fernandes, Marcos José Borges, José Bernadino, John William Thomas, Domingos Gonçalves Leonardo, João Braz Loureiro, Abrāham Cukier e Ulysses de Andrade Lima.

Inhabilitados e reprovados — Vinte.

O ESCOTISMO NAS ESCOLAS PUBLICAS DESTA CAPITAL

Um esclarecimento da Directoria Geral de Instrucção

De conformidade com as instrucções baixadas com o edital da Directoria de Instrucção Publica, nenhuma providencia referente ao escotismo das escolas publicas municipaes deverá ser tomada sem um previo entendimento com o dr. Fernando de Azevedo, director geral de Instrucção, ou com o dr. Mario Cardim, secretario do sr. prefeito e que, como se sabe, foi por s. ex. incumbido da organização do escotismo no Districto Federal.

Assim, toda e qualquer iniciativa nesse sentido, deve cingir-se ás condições estabelecidas naquelle edital e ainda de accordo com as circulares baixadas pelo dr. Mario Cardim, sobre o assumpto, evitando-se, desto modo, a confusão que necessariamente resultará do providencias adoptadas em consequencia de iniciativas, talvez louvaveis, mas que não podem ter um caracter geral.

O dr. Mario Cardim pensa que, por emquanto, não se deve tratar propriamente de escoteiros, mas sim de instructores de escoteiros, sem o que não se chegará a um resultado apreciavel.

Para tal fim, serão abertas em 20 de setembro corrente, inscripções ao curso de instructores, devendo taes inscripções encerrar-se em 30 do mesmo mez. Poderão candidatar-se a esse [illegible] que terá inicio em 5 de outubro vindouro, os membros do magisterio municipal, de ambos os sexos.

Dentro de taes condições, depois de formados esses instructores, tratar-se-á propriamente dos escoteiros.

Desmoronou-se, á passagem de um caminhão, o pontilhão para drenagem do rio — Jaguaribe —

Parahyba, 13 (A. B.) — O pontilhão construido sobre o canal aberto em 1922, pela commissão de Prophylaxia Rural, para as drenagens do rio Jaguaribe, abateu quando passava por elle um caminhão-automovel. Verificou-se que a madeira empregada era imropria para esse genero de construcções.

Não houve, felizmente, victimas a lamentar.

CORREIO SPORTIVO

Football - Turf - Athletismo - Remo - Water-polo - Tennis - Basketball - Box - Volleyball - Cyclismo e outros sports

FOOTBALL

ECOS DA TEMPORADA DO SPORTING

A opinião dos portuguezes

Uma folha portugueza escreveu estas linhas:

"O regresso só tem duas notas tristes: o máo estado de saude do sr. Soares Junior, presidente do Sporting, e um ferimento no rosto de Jorge Vieira.

Fóra disso, os rapazes voltam geralmente contentes, sob todos os pontos de vista. As opiniões que colhemos podem resumir-se como segue:

A parte o primeiro jogo com o Fluminense, os matchs foram bem jogados pelos portuguezes. Dizem mais: — qualquer dos tres ultimos desafios podia ter sido ganho, sem favor.

Cervantes emitte uma opinião ousada, mas interessante: — o team de Lisboa não teria feito melhores resultados nos tres ultimos jogos, porque os nossos jogaram que se fartaram. Não seria facil fazer melhor. E os brasileiros são os melhores players que tenho defrontado — melhores que os argentinos."

As recepções e as festas em sua honra satisfizeram plenamente os portuguezes. E — accrescentaram — não houve qualquer dos conflictos que muita gente previa.

Entre portuguezes e brasileiros reinou a melhor camaradagem."

O FAMOSO TRENO DO SCRATCH

A C. E. da AMEA, vae remetter ao Conselho de Fundadores o relatorio do sr. Luiz Vinhaes sobre os acontecimentos occorridos no stadium do Vasco, por occasião do ultimo treno do scratch carioca.

A TABELLA MAIS UMA VEZ MODIFICADA

Reunida hontem, a C. E. da Amea resolveu fazer uma modificação na tabella para attender á necessidade de proseguir os diversos jogos suspensos da 1ª, e 2ª divisões. A data de 20 foi reservada para as continuações, Vasco x Botafogo e dois outros jogos da 2ª divisão.

Os jogos de 20 passaram todos para 23, succedendo a mesma coisa com os desta data que passam para 30.

A tabella avança uma data em todos os jogos, com excepção das partidas de 14 de outubro que passam para 21, por pertencer aquella data á Confederação Brasileira. Os jogos serão no campo do Flamengo.

PROVAS AMISTOSAS ENTRE MARINHEIROS BRASILEIROS E INGLEZES

Proseguindo no seu proposito de difundir no seio da maruja de guerra competições sportivas internacionaes, a Liga de Sports da Marinha, aproveitando a estadia neste porto, dos cruzadores inglezes "Colombo" e "Capetown", elaborou um programma de competições para amanhã e domingo proximo, o qual abrange o football, o remo, o water-polo e o cabo de guerra.

Se as competições entre as diversas guarnições das nossas naves de guerra já são interessantes e conseguem sempre despertar curiosidade entre os afficionados dos sports, tal curiosidade augmentará naturalmente, em se tratando de competições internacionaes, mormente com o concurso dos inglezes, conhecidos como consummados cultores dos sports.

Não regatearemos applausos aos dirigentes da Liga de Sports da Marinha, pelo acerto da iniciativa em apreço. Aliás, a Liga é uma entidade que, pelo patriotismo de seus fins, tem dado á nossa marinhagem uma feição profundamente differente da que tinha antes do seu apparecimento.

O programma elaborado pela L. S. M. é o seguinte:

Dia 15 — Sabbado, ás 2 horas, no campo do Fluminense F. C. Match de water-polo.

Match de cabo de guerra.

Jogo de football.

Dia 16 — Domingo, ás 10,30 horas:

Regatas a remos entre as Feiticeiras e o ancoradouro em que se acha o cruzador inglez, em frente ao cáes Pharoux.

Nas provas a serem realizadas no campo do Fluminense, a entrada para o publico será franca.

O BAILE DE SABBADO NO VILLA ISABEL

Será realizado sabbado proximo na séde do gremio dos raios negros o baile mensal que a directoria promove para o corrente mez, em homenagem ás suas torcedoras. As dansas terão inicio ás 10 horas, apresentando a séde, internamente, linda ornamentação.

A entrada na séde far-se-á mediante apresentação do recibo n. 9 (setembro) e carteira social.

Os socios que desejarem convites devem fazer seus pedidos na secretaria até hoje á noite.

EM SÃO PAULO

As collocações — Na Laf, é a seguinte a collocação dos concorrentes:

1º — Santista — 5 pontos perdidos.

2º — Internacional — 8 pontos perdidos.

2º — Ponte Preta — 8 pontos perdidos.

2º — Hespanha — 8 pontos perdidos.

3º — Paulistano — 9 pontos perdidos.

4º — Palmeiras — 12 pontos perdidos.

5º — São Bento — 13 pontos perdidos.

6º — Antarctica — 14 pontos perdidos.

7º — Paulista — 15 pontos perdidos.

8º — U. Lapa — 16 pontos perdidos.

9º — Germania — 17 pontos perdidos.

10º — Sant'Anna — 21 pontos perdidos.

Na Apea — As collocações são estas:

1º — Corinthians — nenhum ponto perdido.

2º — Palestra — 1 ponto perdido.

3º — Santos — 5 pontos perdidos.

3º — Portugueza — 5 pontos perdidos.

4º — Guarany — 6 pontos perdidos.

5º — Ypiranga — 11 pontos perdidos.

6º — Syrio — 12 pontos perdidos.

O AMERICA TRENA COM O FLAMENGO

Realiza-se domingo, 16 do corrente, no campo da rua Campos Salles, um rigoroso treno do 1º e 2º teams com o C. R. Flamengo. O director de football do America F. C. solicita o comparecimento pontual dos amadores do 2º e 3º teams á 1 hora e os do 1º team ás 3 horas.

EM CATAGUAZES

Victoria do Operario F. C., campeão da Zona da Matta, sobre o Sport Club de Recreio

Cataguazes, 12 (Especial para o "Correio da Manhã") — A tarde sportiva de domingo apresentou-se cheia de anciedades para os que se dedicam ao sport bretão.

O embate travado entre as equipes do Operario F. C. e do Sport Club de Recreio, teve um desenrolar agradavel e de momentos electrizantes.

O jogo teve inicio ás 4,25 da tarde, servindo como juiz o sr. Cid Omar Mercier do Flamengo F. C.

O Operario ataca e vae ao arco adversario, porém, a defesa attenta annulla sua investida.

Nova carga dos locaes e Ubajara envia forte tiro ao goal recreiense, que o keeper defendeu.

Aos 6 minutos de jogo, Joãosinho ao rebater uma bola da linha visitante, fel-o com infelicidade allinhando a pelota ao goal Operario, marcando desta fórma o primeiro ponto para os visitantes.

A linha atacante dos locaes organiza cerrada carga ao posto dos visitantes, que Manoelsinho aproveitou para marcar o goal dos alvi-negros.

A assistencia applaude calorosamente este feito.

Estava empatada a partida.

A linha media dos locaes desenvolveu jogo admiravel inutilizando as actividades dos forwards recreienses.

Simplicio, center-half alvi-negro confirmou o seu valor sportivo auxiliando bastante os seus companheiros.

Os visitantes demonstraram firme desejo de desfazer a contagem a favor dos locaes e aproveitam uma escapada para marcar mais um ponto para suas côres ás 5,03.

Reiniciada a partida Zequinha apodera-se da pelota e vae ao arco adversario para conquistar o terceiro ponto do Operario.

A assistencia delira.

Animados com o feito de seu companheiro os locaes esforçam-se para augmentar a contagem e obrigam o keeper visitante a fazer diversas defesas.

Da esquadra recreiense podemos destacar o jogo do guardião visitante, e a elle deve o Sport não ter sido o score maior.

A's 5,10 termina o primeiro tempo com o seguinte resultado: Operario 3, Recreio 2.

Recomeçada a peleja os locaes dominam e obrigam a defesa visitante a empregar sérios esforços para supportar os seus ataques.

A's 5,39, Simplicio augmenta a contagem do Operario, obtendo com uma cabeçada o quarto ponto.

A esquadra do Operario domina o jogo.

Mas um goal para os alvi-negro foi conquistado, porém o juiz annullou.

Tornou-se então franca e visivel a superioridade do Operario, até que se ouviu o apito final.

O placard marcava o seguinte resultado: Operario 4, Recreio 2.

O jogo transcorreu na melhor ordem possivel e a disciplina predominou para regosijo dos que tão honrosamente souberam se manter no campo de luta.

A prova preliminar entre os 2ºs quadros do Operario e S. C. Recreio, terminou com a victoria do Operario pelo score de 3x0.

MARQUEZA F. C. x OPPOSIÇÃO F. C.

Realizando-se no proximo domingo, no campo do S. C. Everest, o match de campeonato da Liga B. de Desportos entre os teams do Marqueza F. C. e Opposição F. C., a direcção do primeiro escalou os seguintes quadros:

1º — Soares, Araujo e Italia; Benedicto, Velloso e Itamar; Humberto, Oswaldo, Alfredo, Gradim e Nunes.

2º — Filho, Curtnagelschimidt, e Roquinha; Juca, Vicente e Cardosinho; Edgard, Pinheiro, Soarinhos, Durval e Jayme.

Reservas: 1º — Simões e Jacaré; 2º — Almeida e Braz.

S. C. BANDEIRANTES

A directoria deste club communica a todos os outros, que tem a honra de acceitar convites e officios para trenos, jogos amistosos ou festivaes, com teams infantis e juvenis.

Séde: Rua Leandro Martins, 23, sobrado.

Notas do Marqueza F. C.

Em sua penultima reunião, a directoria deliberou:

a) approvar a acta da sessão anterior, com ractificações;

b) archivar as copias dos officios relativos á sessão anterior;

c) conceder demissão ao sr. Alipio de Oliveira Caldeira;

d) excluir do quadro social, de accordo com o art. 23, § 3º, alinea "a" dos estatutos, os srs. Djalma Bento, Noriel Luiz Lopes e José Alonso;

e) advertir por escripto os srs. Manoel de Oliveira, Ruth Velloso e Edgard Dutra;

f) officiar aos srs. José Sollér Filho e Alvaro do Couto, prestes a incorrerem no art. 23, § 3: alinea "a" dos estatutos;

g) officiar ao sr. Vicente Lobo Simões solicitando a devolução de uma lista de donativos de associados, a qual deverá ser incluida na escripta geral do club.

Um aviso aos socios

A directoria do Marqueza F. C. previne aos srs. associados que, em virtude das obras que estão sendo executadas para reforma da séde social, estão suspensas até sua terminação os ensaios de dansas domingueiras, etc., continuando apenas o torneio interno de ping-pong nos dias designados pela tabella recentemente modificada.

ATLANTICO SPORT CLUB

Ilha do Governador

O Atlantico Sport Club, com vontade ferrea e emprehendedora abrirá, no sabbado, 15 do corrente mez, os seus salões para a realização do baile commemorativo da posse da nova directoria.

TENNIS

AS MIGALHAS DOS RICOS

Os preços dos logares para o torneio da Taça Davis — escreve o Sporting, de Lisboa — foram muito elevados, e isso fez com que os afficionados de poucos recursos se contentassem em ficar... á porta do stadio, aguardando os resultados.

Essa paciencia teve porém, a recompensa devida, porque — após a realização dos matches Cochet-Tilden Lacost-Tilden, a maioria dos assistentes deu, ao sair, os seus bilhetes aos que aguardavam cá fóra qualquer noticia.

E, no dia seguinte, toda a gente pode ver com certo espanto, os operarios e os modestos empregados, confortavelmente installados nos logares de 150 francos, a applaudir freneticamente aos seus idolos.

Tiveram o seu dia de sueto — os pobres.

BOX

A EMOÇÃO DO PASSADO

KNOCK OUT PHIL KAPLAN

(Peso medio de grande destaque)

O primeiro encontro de importancia que eu tive no ring foi com Pete Latzo, o rude mineiro da Pensylvania, que apresentára formidavel resistencia a Mickey Walker, e era tido como um dos melhores boxadores da categoria, castigador forte, aggressivo e de bonissimo punch.

Confesso que, ao subir para o estrado do Velodromo de Nova York, onde nos batemos, eu estava nervosissimo. Nunca enfrentára homem do calibre do que ia ser meu adversario, nem boxára nunca deante de tão numeroso publico, e dahi a minha perturbação, no receio de fazer má figura e ter de andar para trás, como o caranguejo, na minha carreira.

Nos primeiros rounds o nervosismo não me abandonou e Pete Latzo foi tirando da luta melhor resultado que eu. Passou-me, porém, de repente pela idéa o dictado de que "ás vezes são mais as vozes que as nozes"... e atirei com o nervosismo para trás das costas e fui ver o Latzo de perto. No oitavo round, contra toda a espectativa, eu estava boxando por egual com as duas mãos, e assentava cada tapa que era da gente se benzer, com a direita ou com a canhota.

Até esse dia toda gente dizia de mim que eu era boxador só de uma mão, a direita, e que, com a esquerda, eu não seria capaz nem de partir a vidraça de uma janella. A' força de ouvir dizer isso e de o ler nos jornaes, acabei por me convencer de que era real a affirmativa, e todos os knock outs alcançados por mim o foram com a direita.

Ora, em frente de Latzo, estava-me succedendo o contrario. A canhota funccionava que era um gosto. Então, quiz experimentar. E assim que tive uma abertazinha... lá vae obra. A canhota entrou nos queixos de Latzo, que a recebeu com todas as honras, começando logo a cambalear, e de olhos muito abertos, á procura de logar para cair. Eu, o grande palerma, em vez de lhe applicar a segunda mécha para o ajudar a estender-se, fiquei a olhar para elle, muito admirado das habilidades da minha esquerda tão desprezada por mim até esse dia, e o Latzo conforme pôde aguentou-se em pé e levou o combate até final sem se pôr mais a geito de um novo murro meu em logares vulneraveis...

O resultado foi os jurados darem o match empatado, mas convém dizer que Pete Latzo não boxou por espaço de seis mezes em virtude de eu lhe haver quebrado a mandibula!

Saber isso, saber que eu tinha duas mãos boas por egual, para poder deslindar posições com os melhores homens, não podia deixar de ser, e o foi, a maior emoção da minha vida no ring.

REFLEXOS DA VAIA A CRESPO, NO MARANHÃO

O "Sporting", de Lisboa, commentando a vaia que Crespo recebeu no Maranhão, escreveu as seguintes linhas:

"*Tavares Crespo foi estrondosamente vaiado no Maranhão* — O sub-titulo deste pedaço de prosa que vae seguir-se, lemol-o em typo de cartaz, na primeira pagina do "Rio Sportivo" — um jornal carioca. Tavares Crespo exhibiu-se em Maranhão e foi alvo de uma furiosa pateada da assistencia, que assim amesquinhou — ignoramos com que motivos — o boxeur portuguez.

Se, por um lado, estes factos entristecem a nossa alma de desportistas e de patriotas, por outro lado temos de os considerar como inevitaveis, desde o momento em que o nosso compatriota se desviou do caminho direito que vinha trilhando desde o inicio da sua carreira, para se lançar — estimulado por grosseiros interesses materiaes — numa série de aventuras, de tentativas estranhas, que brigam com o rigorismo da arte do pugilato.

Tavares Crespo está a perder os restos que ainda possuia, da reputação que soube conquistar em alguns annos de trabalho esforçado. A sua viagem ao Brasil, planeada em má hora, não lhe trouxe quaesquer vantagens, antes serviu para o prejudicar moral e materialmente.

Se tivesse continuado em Portugal, estaria hoje occupando logar proeminente no pugilismo europeu, ao mesmo tempo que teria tido ensejo de auferir maiores lucros monetarios.

Preferiu lançar-se na aventura — contagiando outros, ora em circumstancias quasi identicas — e fracassou estrondosamente.

Hoje, deve estar arrependido do erro em que se deixou cair; mas sem coragem para confessar a sua desillusão.

Em todo o caso, seria esplendido que regressasse, abandonando um meio onde jámais poderá vir a desfructar a situação a que tem incontestavelmente direito."

CAMPEONATO DE BOX DA A. B. E. L.

Serão realizados amanhã, 15, na praça de sports da ABEL sita á rua Figueira de Mello os jogos para a 2ª preliminar do campeonato de box dessa associação.

As lutas começarão ás 8,30 p.m. em ponto.

Peso gallo — Tobias Ferrão (Tracção) x João Mattos (Tracção).

Peso leve — Victor Augusto (Tracção) x Orandyr Silva (Tracção).

Peso medio — Sylvio Cerqueira (Gaz) x Arlindo G. Silva (Gaz).

Desafio: Peso pesado — Elpidio Ramalho (Tracção) campeão de 1927 x Nestor Marques (Gaz) vice-campeão de 1928.

Servirão de juizes e referees os mesmos convidados pela Commissão de Box no inicio do campeonato.

No final das lutas do campeonato serão realizadas varias lutas entre amadores e profissionaes.

PAULINO VERSUS OCHOA

O hespanhol Paulino não tolera o seu compatriota, o lutador Ochoa, e este paga-lhe na mesma moeda.

Agora, estão os dois homens "pegados", porque Ochoa, tomando como offensas certas palavras pronunciadas a seu respeito pelo campeão europeu, deliberou desafial-o para um match de luta livre.

Paulino não acceitou o repto, por muitas razões, e essa recusa afureceu o seu adversario que fez as seguintes declarações: — Se eu combatesse com Paulino, é certa que elle jamais poderia vir a enfrentar Jack Sharkey. Os boxeurs e as suas pernas estão mais proprios para ir a uma clinica que para boxeur.

Bem entendido, temos de admittir isto como uma "hespanholada"; mas não ha duvida que Ochoa é um homem energico.

(Do "Sporting", de Lisboa).

Buenos Aires, 13 — (A. A.) — A Associação Nacional de Buenos Aires está em negociações para a vinda a esta capital dos boxeadores italianos Frattini e Panfilo.

Athletismo

AS PROVAS FINAES DO CAMPEONATO

Depois de amanhã, no campo do Fluminense, serão disputadas as provas constantes da 3ª e ultima parte do campeonato da cidade, as quaes, apezar de já estar assegurada a victoria do Flamengo, nem por isso deixam de despertar grande interesse.

Entre as provas de depois de amanhã, ha duas, fadadas a um desenrolar interessante — a de 200 metros razos pela quantidade de bons *sprinters* nella inscriptos e a do relay-race 4 x 400 metros, onde a actuação da turma flamenga está sendo anciosamente esperada, pelo apuro e magnifica fórma dos elementos que a compõem.

Outras provas, onde os concorrentes são de forças mais ou menos eguaes, como as de lançamento do dardo, salto com vara e em distancia, tambem promettem um desenrolar interessante.

Como no anno passado, publicaremos no proximo domingo alguns quadros de prognosticos, pontos e performances, graças ao nosso amigo José Caribé da Rocha.

Os prognosticos feitos por esse sportmen no campeonato passado, falharam por dois pontos, num total de 63, e assim mesmo, em collocações occasionaes.

A EQUIPE DA AMEA NO PROXIMO CAMPEONATO BRASILEIRO

Já foi dada a publicidade a lista dos athletas requisitados pela Amea, para a composição da sua representação no proximo campeonato brasileiro.

A lista de athletas é longa — 67 requisitados, sendo que, de alguns clubs, foi pedida a turma completa.

A nota da Amea, tratando dos trenos, marca os locaes, que são as pistas do Vasco e do Fluminense e designa tambem os domingos, pela manhã, para os ensaios em S. Januario.

Esperemos pelos primeiros trenos, naturalmente depois do dia 23 do corrente, para commentarmos as possibilidades da turma carioca.

Mais do que dos trenos, é da organização da representação da Amea que depende o seu successo no proximo certamen nacional.

Eis os athletas requisitados:

Do America F. C. — Jayme Cabral, Menezes, Carlos Lopes Britto e Ismael Cruz.

Do Botafogo F. C. — Aristides da Hora, Alberto Pees, Anisio Victorino de Assumpção, Geraldo Eugenio da Silva, Lauro Pinheiro Jamacaru', Pedro de Araujo Junior, Accioly Sarmento e Francisco de P. Santiago Junior.

Do S. C. Brasil — João de Deus Andrade, José Lourenço da Silva, Nelson Andrade, Gustavo de Medeiros Pontes e Valentim Amaral.

Do Carioca F. C. — Floriano Magalhães.

Do S. Christovão A. C. — Ary de Almeida Rego.

Do C. R. Flamengo — Eurico Falcão, José Augusto Santos Silva, Francisco Benedetti, José da Silva Campos, Iberê da Silva Reis, Clovis Falcão, Carlos Reis Junior, Jayme Guimarães, João Clemente da Silva, Ulysses Malagutti, José da Trindade Jardim, João Nicolussi Junior, Antonio Arnaldo G. Teixeira, Guilherme Catramby Filho, Manoel R. Leite Pitanga e Francisco Gomes Marinho.

Do Fluminense F. C. — Julius Herman Wilberg, Djalma Ribeiro Cintra, Salvador Duque Estrada Baralha, Elysio Pimenta de Mello Passos, Floriano Pacheco, Sylvio de Magalhães Padilha, Virgilio Daltro, Ulysses Souto Mariath, Irnack Carvalho de Amaral, Jorge Beral Sardinha, Zanone Lopes da Costa, Flavio Pinto Duarte, Jayme Bardallo do Rego Freire, João Joaquim Pizarro, Luiz Sures de Souza, Maroen Fortes Nunes, Eurico Jorge da Rocha Malta, Gerardo Majella Amorosa Anastacio, Carlos Ukatin e Mario Catramby.

Do Villa Isabel F. C. — Evencio Costa e Sebastião Dutra Henriques.

Do C. R. Vasco da Gama — Julio Rollim Moura, Mario de Araujo Marques, Jos Xavier de Almeida, José Braulio da Motta, Miguel José de Britto, Antonio Joaquim Machado, Lovy Magalhães Mello, Joaquim Duque da Silva, Luiz Henrique da Silva, Manoel de Oliveira, Arnaldo Proussa, Armando Hugo Milano e Arlindo Peçanha.

ESCOTISMO

ACAMPAMENTOS DA F. E. F.

Collegio Brasil (Grupo 5)

Reunião á 1 e 30 de sabbado 9. Partida da séde no Fonseca ás 2 horas.

Em fórma 23 escoteiros, subchefe João Brasil Junior e chefe Senna Campos.

Percurso da marcha: 3 kilometros. Jogos em marcha.

Chegada á Granja Potozi — Baldeador á 1 e 20. Escolha do local, installação do campo, divisão do trabalho pelas patrulhas (mastro, cozinha, fossas, etc.).

Hasteamento da bandeira — Hymno Nacional.

Ornamentação das barracas de cada patrulha (concurso).

3 e 30 — Orientação pelo sol. Exploração dos arredores.

6 horas — Arriar da bandeira.

6 e 30 — Chocolate, pão e manteiga.

7 horas — Orientação pelo Cruzeiro do Sul, ligeira prelecção sobre as estrellas.

7 e 30 — Fogo do conselho aberto pelo chefe Andrade Neves e dirigido pelo chefe Senna Campos. Contos pelos chefes acima e Irapuan (Leaidino Alcantara, vice-director do collegio), escoteiro Elmos. Recitativos pelo sub-monitor Walter Nogueira, lobinho Douglas Costa Lima, monitor Vicente Guanabarino. Canções, quebra-coco, alerta! etc.

Encerramento do fogo — 9 e 30 — Café e silencio.

Serviço de ronda — 1º quarto dado pelos lobinhos. Parte comica. Os lobinhos pela primeira vez se viram ás voltas com a bocca da noite. Assustaram-se com as menores coisas. O lobinho Douglas numa das suas arremettidas corajosas... e fiscalizadoras, tropeçou em um toco, procurando a posição horizontal em companhia do bastão e lanterna... Outro, achou uma machadinha, com um sapo sentado em cima. Levou-a ao chefe, declarando que apanhara a machadinha por não ter medo do sapo... tanto que era capaz de segural-o com a mão... Esse era o lobinho Claudio.

Domingo — Alvorada ás 5 e 30 — Hygiene individual.

6 horas — Gymnastica, passo escoteiro e varios outros numeros.

7 horas — Café com pão e manteiga.

7 e 20 — Arejamento das barracas, arrumação do acampamento.

8 horas — Hasteamento da bandeira.

8 e 15 — Inicio da instrucção e concurso entre patrulhas. Ataque ao acampamento, salto em altura, cadeia de transmissão, boliche, signalização, jogo de argolas, prova de fogo, jogo de nós.

Conseguiram o 1º logar com 13 pontos a patrulha do cão e da raposa; 2º aguia e 3º onça.

12 horas — Banho.

12 e 30 — Almoço.

Tempo livre e ás 2 e 30 levantaram acampamento.

A's 3 e 30 agradeceram ao proprietario da Granja Potosi as gentilezas e acolhimento dispensados aos escoteiros.

A's 4 horas — Iniciaram a marcha rumo á séde onde chegaram ás 5 e 15 depois de uma marcha de 4 kilometros.

O resultado foi satisfatorio, tendo o grupo do collegio recebido em seu acampamento a visita de seus collegas do grupo Benjamin Constant que tomaram parte nos jogos e instrucções além de varias familias de escoteiros.

ACAMPAMENTO DO GRUPO "ARARIGBOIA"

Com o fim de satisfazer as provas do 2ª classe acampou o grupo Ararigboia no parque Fagundes Varella.

Iniciou sua marcha á 1 hora de sabbado, chegando ao local do acampamento ás 2 e 30, tendo havido dois descansos.

A's 3 horas começou a installação do campo. O fogo do conselho iniciado ás 8 horas foi dirigido pelo chefe Moacyr Valença do Tijuca Tennis Club.

A commissão de exame estava constituida pelos chefes Manoel Rocha, Carlos de Mendonça de F.E.F. e Moacyr Valença.

A' noite o acampamento foi atacado varias vezes tendo as sentinellas impedido sua invasão.

No domingo o acampamento entrou em actividade ás 5 e 30 e dessa hora ás 17, todo o tempo foi empregado em provas de exame e instrucção.

A's 5 horas houve um carbeto e ás 8 novo fogo do conselho.

Segunda-feira ás 7 horas a tropa suspendeu acampamento, chegando á séde ás 8 e 30.

O acampamento foi visitado por varias familias, tendo o chefe Mendonça offerecido um café escoteiro aos que procuraram o convivio de seu grupo.

Ping-Pong

A PROXIMA FESTA DO MARQUEZA F. C.

O elegante sport da bolinha branca conquistou de vez as sympathias de todos os clubmans do Rio de Janeiro empolgando-os de tal fórma, que podemos affirmar sem vacillar, ser esse, actualmente, o seu divertimento favorito.

Praticado até bem pouco tempo somente pelos pequenos clubs, que formaram mesmo diversas aggremiações que superintendiam campeonatos normalmente disputados, o ping-pong conseguiu penetrar nos denominados grandes clubs os quaes disputam hoje o bello torneio em bôa hora instituido pelo Club Gymnastico Portuguez.

Dentre as aggremiações sportivas que mais concorreram para que o ping pong attingisse nesta capital o surto maravilhoso de progresso que no momento o destaca do jogo de São Paulo e Santos, onde obtiveram recentemente duas expressivas victorias sobre os ping ping players da terra dos bandeirantes, destacamos, com inteira justiça, o pequenino mas glorioso Marqueza F. C. que, tanto successo e brilhantismo vem conseguindo, atravez suas esplendidas iniciativas impôr em nosso meio o apreciado sport japonez.

Em janeiro de 1927 realizou-se pela primeira vez nesta capital um grandioso festival de ping pong, por iniciativa do Marqueza F. C., o qual attrahiu á sua magnifica séde, nas Laranjeiras, vultoso numero de sportmen desejosos de assistir um espectaculo inédito e invulgar. Do seu successo todos ainda tem memoria pois que, de pouco tempo data sua realização.

Foi tambem por intermedio de seus elementos que foi instituido pela Liga Brasileira de Desportos, a qual está filiado, o campeonato de ping pong ora em disputa por diversos clubs pertencentes áquella entidade, o qual, por sua vez, vem alcançar remarcado exito.

Data entretanto de poucos dias a sua ultima iniciativa re'ativamento ao divertido sport da raquete.

Desejosa de reunir na séde do Marqueza F. C. a nata dos amadores de ping pong existente em nossos diversos clubs, a directoria deste gremio delineou um esplendido programma para o dia 11 de outubro, com o qual homenageia a Liga Brasileira de Desportos, a Amea e o seu orgão official o "Correio da Manhã".

Afim de participarem dessa reunião sportiva, foram convidados os seguintes clubs: America F. C., C. R. Vasco da Gama, A. A. Portugueza, C. R. do Flamengo, e o Club Gymnastico Portuguez, tomando tambem parte na mesma o club promotor, que offerecera aos vencedores das diversas provas artisticos premios.

NATAÇÃO

CINCO MILHAS EM 1 H. E 45 MINUTOS

Fortaleza, 13 — (A. B.) — Realizou-se com grande concurrencia de povo a prova de resistencia entre o pharol de Mucuripe e a ponte metallica numa distancia de 5 milhas, concorrendo varios nadadores. Venceu a prova de natação, em uma hora e quarenta e cinco minutos, o nadador cearense Wandenberg Collares, que foi acclamado "Tubarão dos verdes mares", derrotando o sportman parahybano Virgilio Fidelis, denominado o "homem peixe".

O mar estava agitadissimo, soprando forte ventania.

GONORRHÉA ?
YUCATY — Remedio vegetal
Deposito: RUA DA QUITANDA, 57
Rio de Janeiro.
(15609)

Uma producção especial da UNIVERSAL com
PATSY RUTH MILLER
GEORGE LEWIS
BERYIL MERCER
GEORGE SIDNEY
interpretes magnificos desse intenso drama dos que âm um só coração e duas patrias.

Nesta grandiosa producção se descreve com vivacidade o drama interior do immigrante forçado a optar entre duas patrias — a dos seus antepassados e a dos seus filhos. — Um film que completa e faz" pendant" a "A Cabana do Pae Thomaz".

No proximo dia 17, no PATHE'-PALACE

TURF

A PROXIMA CORRIDA DO DERBY-CLUB

As inscripções encerradas hontem para a corrida do dia 20 do corrente deram o seguinte resultado:

Premio Seis de Março — 1.609 metros — 4:000$000 — Bonina 52 kilos, Serio 54, D. Quixote 54, Trolhatan 54, Estimo 54 e Intrepido 54.

Premio Velocidade — 1.100 metros — 4:000$000 — Mercador 54 kilos, La Mer Egée 52, Tiny 54, Trunfo 54, Pelintra 54 e Marreco 54.

Premio Kosmos — 1.500 metros — 4:000$000 — Ebreu 52 kilos, Orange 52, Patativa 50, Tabé 52, Tupyra 50 e Gavroche 52 kilos.

Premio Excelsior — 1.609 metros — 4:000$000 — Gentleman 50 kilos, Patusco 53, Gefahr 54, Personero 51, Prosa 53 e La Fleche 53.

Premio Nacional — 1.609 metros — 4:000$000 — Rhodesia 50 kilos, Tattersall 52, União 53, Ravissant 52, Zig 52, Tagalie 52, Lulito 52 e Tieté 52.

Premio Progresso — 1.750 metros — 4:000$000 — Electrico 52 kilos, Gil Glás 53, Itaberá 53, Calepino 52, Sansovino 46 e Epyros 53.

Premio Itamaraty — 1.609 metros — 4:000$000 — Lugo 51 kilos, Tea Service 50, Gran Capitan 51, Malicioso 52, Welsh Guardsman 53, Balila 53 e Falucho 52.

Grande premio Districto Federal — 1.609 metros — 7:000$ — Tanguary, Maranguape e Cadum.

Este ultimo premio que apenas reuniu tres confirmações, fica reaberto até ás 5 horas da tarde de hoje.

A PROXIMA CORRIDA DO JOCKEY-CLUB

As inscripções de amanhã

Para a corrida que o Jockey Club realizará no proximo dia 23 foi organizado o seguinte projecto de inscripção:

Grande premio Washington Luis — 3.000 metros — 100:000$ sendo 16:000$ ao 2º; e 4:000$000 ao 3º — Para animaes já inscriptos.

Premio Barão da Vista Alegre — 1.600 metros — 8:000$000 — 8ª eliminatoria para animaes nacionaes de 3 annos, que figuraram na exposição-leilão — Animaes já inscriptos.

Premio Sem Medo — 1.500 metros — 4:000$000 — Para animaes europeus de 2 annos e nacionaes de 3, excluida a vencedora da Taça dos Productos — Peso: 54 kilos, tendo as eguas dois kilos de vantagem — Descarga de dois kilos aos perdedores no paiz e aos animaes nacionaes sem victoria no Jockey-Club.

Premio Maroim — 1.800 metros — 4:000$000 — Para os seguintes animaes: Festejador 56 kilos, Democrata 55, Ministro 55, Mascotte 55, Bocão 53, Sidéa 53, Gavarni 53, Batteur d'Or 52, Souakim 52, Gran Capinta 51, Jicky 51, Itamaraty 51, Falucho 50 e Patife 49.

Premio Visigodo — 1.800 metros — 4:000$000 — Para os seguintes animaes: Enervante 56 kilos, Algarabia 56, Cadum 56, Trianon 55, Dolly 55, Pirolito 54, Reparo 52, Suganetto 52, Thebaide 50, Gimone 50, Jubileo 50, Balila 50, Congou 50, Tangará 49, Bellabô 49, Anchôa 49 e Cecy 49.

Premio Paracatú — 1.600 metros — 4:000$000 — Para os seguintes animaes nacionaes: Riga 56 kilos, Electrico 54, Epiros 54, Estylo 54, Tita Ruffo 54, Itaberá 54, Tattersall 54, Lombardo 53, Rhodesia 51, Ravissant 51, Tucano 51 Tuyuty 51, Pardal 51, Tabú 51 e Tops 51, podendo ser inscripto qualquer outro animal nacional de 3 annos sem mais de uma victoria no paiz, com o peso de 51 kilos.

Premio Gyldis — 2.200 metros — 5:000$000 — Para os seguintes animaes: Lunatico 56 kilos, Dark Eyes 55, Tanguary 54, Queixume 54, Embaixador 53, Bergamin 52, Rolante 51, Guante 51, Algarabia 50, Cadum 49, Trianon 49, Dolly 49 e Pirolito 48 kilos.

Premio Queixada — 1.800 metros — 4:000$000 — Para os seguintes animaes nacionaes: Maranguape 56 kilos, Sapho 54, Rafles 53, Consul 53, Rafale 53, Gil Glás 52, Sem Rumo 51, Ivanhoé 51, Troloió 51, Ultimatum 50, Riga 50, Electrico 48, Estylo 48, Itaberá 48, Tattersall 48 e Lombardo 47.

Premio Lampeira — 1.500 metros — 4:000$000 — Para os seguintes animaes nacionaes: Lulito 56 kilos, Hindú 55, Audiencia 55, D. Quixote 54, Calepino 54, Irapurú 53, Itaquera 53, Bilac 53, Sansovino 53, Tallulah 53, Tagalie 52, Bonina 52, Dogma 52, Riachuelo 51, Serio 51, Valete 51, Zig 50, Sedan 50, Tieté 50, Estimo 49, União 48, Ibo 48, Gavota 48, Tira Teima 48 e Danubio 48.

Premio Algo — 1.600 metros — 4:000$000 — Para os seguintes animaes: Vipère 56 kilos, Egipan 54, Welsh Guardsman 53, Pedante 52, Patife 52, Carolino 52, Malicioso 52, Pachola 52, Big Ben 51, Blinkirn 51, Lugo 51, Prosa 51, Macon 50, Desejado 50, Personero 50, Prudente 50, Gefahr 50, Bidú 49, La Princeza 49, Patusco 49, La Fleche 49 e Mediador 48.

A inscripção será encerrada amanhã sabbado, 15, ás 5 1|2 da tarde, quando tambem deverá ser feita a segunda declaração de forfait, do grande premio Washington Luis, e a confirmação de inscripção para o premio Barão da Vista Alegre.

A CORRIDA DE DEPOIS DE AMANHÃ, NO DERBY-CLUB

Abertura das cotações

Para corrida de depois de amanhã, no Derby-Club, foram abertas hontem as seguintes cotações:

Premio Criação Estrangeira — 1.250 metros.

Arbitragem, 51 ks.	40
Belliqueux, 53 ks.	30
Cerbère, 53 ks.	50
Destemido, 53 ks.	22
Watery, 51 ks.	35
Patuscada, 51 ks.	30

Premio Seis de Março — 1.609 metros.

Boreas, 54 ks.	40
Trolhatan, 54 ks.	50
Emboaba, 54 ks.	30
Estimo, 54 ks.	22
Intrepido, 54 ks.	25
Quitute, 54 ks.	50

Premio Internacional (1ª turma) — 1.609 metros.

Pelintra, 46 ks.	50
Calliope, 53 ks.	25
Jupyra, 46 ks.	70
Marreco, 46 ks.	35
La Mer Egée, 48 ks.	50
Panurgo, 49 ks.	50
Enopéa, 49 ks.	30
Trunfo, 46 ks.	60

Premio Internacional (2ª turma) — 1.609 metros.

Decisiva, 48 ks.	50
Poesia, 50 ks.	70
Hebreu, 49 ks.	50
Mac, 48 ks.	50
Tiny, 45 ks.	70
Mercador, 47 ks.	50
Bidú, 50 ks.	25
Gavroche, 47 ks.	80

Premio Nacional — 1.609 metros.

Zig, 52 ks.	50
Tieté, 53 ks.	35
Lageado, 52 ks.	40
Rhodesia, 53 ks.	35
Tattersall, 52 ks.	30
Serio, 48 ks.	80
Tagalie, 52 ks.	35
Lulito, 52 ks.	35

Premio Excelsior — 1.609 metros.

Patife, 49 ks.	60
Gefahr, 54 ks.	40
Gentleman, 50 ks.	40
Personero, 51 ks.	60
Itamaraty, 53 ks.	40
Prosa, 53 ks.	35
Patusco, 53 ks.	50
La Flèche, 53 ks.	50

Premio Itamaraty — 1.609 metros.

Tea Service, 50 ks.	35
Bocão, 55 ks.	35
Lugo, 51 ks.	40
Falucho, 52 ks.	50
Siléa, 52 ks.	35

Grande premio Dezesete de Setembro — 3.109 metros.

Ramuntcho, 55 ks.	15
Congou, 51 ks.	200
Pons, 55 ks.	50
Lunatico, 55 ks.	10
Middle West, 55 ks.	30

Premio Progresso — 1.750 metros.

Calepino, 52 ks.	30
Itaberá, 53 ks.	25
Electrico, 52 ks.	30
Epiros, 53 ks.	30
Gil Glás, 56 ks.	35

BERGAMIN E GIMONE

Esses dois pensionistas da Coudelaria Paula Machado galoparam juntos

Gimone e Bergamin galoparam juntos, hontem, na pista gramada, a distancia de 2.800 metros, a egua montada por L. de Souza e o cavallo por A. Feijó. O filho de Passebreuil consumiu meia hora na partida e durante o percurso varias vezes negou-se a correr quando solicitado por seu piloto, acabando batido com facilidade por sua companheira de blusa. A distancia foi percorrida em 192 segundos, registrando-se 109 para os ultimos 1.609 metros. Esperava-se que tambem Redoutable galopasse, mas o filho de Messilm não appareceu na pista, embora encontre-se firme. Amanhã, na pista gramada, Redoutable será submettido a um exercicio mais ou menos forte. Dois outros pensionistas da mesma coudelaria trabalharam tambem em parelha — Tropeiro, um potro nacional de muito boa estampa, que iniciará sua campanha no proximo anno, e a egua Lazzeg, tambem inedita. Galoparam suavemente a distancia de 1.000 metros.

UMA ACQUISIÇÃO EM MONTEVIDÉO PARA O NOSSO TURF

Vem defender nas nossas pistas a mesma jaqueta de Gefahr

Por intermedio do importador Carlos Coutinho acaba de ser adquirido em Montevidéo um cavallo que nas nossas pistas defenderá a mesma jaqueta de Gefahr. Esse futuro pensionista do entraineur Gabriel Reis, que conta uma victoria e um segundo logar em Maroñas, deverá ser embarcado hoje ou amanhã com destino ao Rio de Janeiro.

O CRACK TACITURNO

Seu entraineur de novo preoccupado com o peso morto

O entraineur Americo de Azevedo, tal como aconteceu antes do Jockey-Club, anda agora preoccupado com o peso morto que Taciturno terá de carregar no grande premio Washington Luis com o seu piloto, o jockey I. de Souza. O crack, segundo nos informou, continúa em fórma impeccavel, tendo-se falado, caso J. Salfate fique impedido de voltar a montar o filho de Sans le Sou pela presença de Redoutable na mesma carreira, na possibilidade de ser convidado o jockey M. Verdejo para dirigil-o, afim de evitar a grande sobrecarga de peso morto com I. de Souza, a qual seria de, no menos, de onze kilos.

J. SALFATE VAE NOVAMENTE A S. PAULO

Sua montaria na eliminatoria que ali se disputará depois de amanhã

Convidado para montar varios concorrentes ao programma da corrida de depois de amanhã, no Derby-Club, o jockey J. Salfate excusou-se por ter de seguir amanhã para a capital paulista, onde, no dia seguinte, montará a potranca Tiará, que em parelha com Tinguá, que terá a direcção de A. Molina, disputará um premio eliminatorio.

TRES BOAS MONTARIAS DE CLAUDIO FERREIRA

Entre ellas conta esse jockey com a de Destemido

O jockey Cuaudio Ferreira, entre outras, terá depois de amanhã as montarias de Bidú, Tea Sevice e Destemido. Este, que domingo ultimo fracassou inteiramente, sobretudo por haver desgarrado na entrada da recta, está, entretanto, em excellentes condições. Seu principal adversario, Belliqueux, que ha cerca de quinze dias fez sua estréa conduzindo-se bem, melhorou depois disso. Mas com esse pensionista do entraineur Aggeu de Souza occorre uma circumstancia que deve ser tomada em consideração: nunca galopou na pista do Derby-Club.

NENHUMA NOVIDADE...

O jockey D. Suarez, em bom jornal falado, não tem novidades

O jockey D. Suarez, que é um dos bons jornaes falados do meio turfista, não tem novidades... — Só sei que temos corridas a 16, 20, 23, nos respondeu hontem quando lhe indagamos sobre as novidades.

Podemos adeantar, comtudo, que D. Suarez trabalhará hoje no escuro, o cavallo Bocão, que

Qual o melhor footballer do Brasil?

Um interessante plebiscito entre todos os nossos «sportmen»

A medalha e a taça estão expostas na Casa Delage

O concurso popular do *Correio da Manhã*, organizado de accordo com os desejos da firma Delage, Figueira & C., está empolgando pouco a pouco o ambiente sportivo da cidade. Dirigido com a mais rigorosa honestidade e apurado publicamente em nossa redacção, todas as tardes, o plebiscito augmenta de interesse á proporção que os votos crescem, alternando as collocações na tabella diariamente publicada.

A firma Delage, Figueira & C., como sabem os leitores, offerece os premios para esse interessante concurso: uma riquissima medalha de ouro cravejada com 27 brilhantes ao jogador mais votado e uma belissima taça de prata ao club, a cujo quadro social pertença o felizardo vencedor. As bases do concurso são as mais liberaes possiveis, pois que cada pessoa póde mandar quantos votos queira, desde que preencha o coupon que publicamos diariamente no alto da 2ª pagina. Para o concurso podem ser votados os jogadores de toda parte do Brasil e a votação será encerrada, sem adiamentos, no dia 31 de outubro proximo futuro. No dia 1º de novembro, o *Correio da Manhã* proclamará o vencedor, esclarecendo como pretende fazer a entrega dos premios offerecidos pela Casa Delage. Os premios estão expostos na vitrine da conceituada firma Delage, Figueira & C., á rua dos Ourives, 13, onde o publico os tem apreciado como obras de fina arte que são.

RESULTADO DA APURAÇÃO DE HONTEM

1 Alfredinho (Rio — Fluminense F. C.) ... 14.433

2 — OSWALDO (Rio — America F. C.) ... 14.105
3 — HELCIO (Rio — C. R. Flamengo) ... 13.640
4 — LINCOLN (Rio — S. C. Brasil) ... 13.050
5 — Zota (Carangola — Ypiranga F. C.) ... 3.956
6 — Jaguaré (Rio — C. R. Vasco da Gama) ... 3.277
7 — João Gambini (Estado do Rio — Friburgo F. C.) ... 2.445
8 — José Costa (Friburgo — Esperança F. C.) ... 2.279
9 — Agricola (E. do Rio — Miracema F. C.) ... 2.134
10 — Fernandes (Rio — Villa Isabel F. C.) ... 1.817
11 — Rubens Carvalho (B. do Pirahy — Central S. C.) ... 1.687
12 — Feitiço (S. Paulo — Santos F. C.) ... 1.488
13 — Telê (Rio — Andarahy A. Club) ... 1.296
14 — Alcebiades (Cataguazes — Flamengo F. C.) ... 1.265
15 — Raynor (C. Itapimirim — Estrella F. C.) ... 1.254
16 — Wiskers Nictheroy — Rio Cricket A. A.) ... 1.169
17 — Ladislão (Rio — Bangu' A. C.) ... 1.136
18 — Nilo (Rio — Botafogo F. C.) ... 1.050
19 — Friedenreich (São Paulo — C. A. Paulistano) ... 1.033
20 — Almeidinha (Porto Novo — Commercial F. C.) ... 937
21 — Simplicio (Cataguazes — Operario F. C.) ... 827
22 — Amado (Rio — C. R. Flamengo) ... 757
23 — Amos Vechi (Piraúba — S. C. União) ... 673
24 — Osses (São Paulo — União Lapa F. C.) ... 650
25 — Amaro Silveira (Muquy — S. C. Commercial) ... 589
26 — Antoninho (Paty F. C.) ... 559
27 — Hugo (C. Itapemerim — Cachoeira F. C.) ... 557
28 — Lara (Rio Grande do Sul) ... 528
29 — Osmar (Macahé — Ypiranga F. C.) ... 510
30 — João B. de Carvalho (Porto Novo — Commercial F. C.) ... 502
31 — Sylvio (E. do Rio — Padua F. C.) ... 500
32 — Pennaforte (Rio — America F. C.) ... 343
33 — Joel (Rio — America F. C.) ... 326
34 — Ernesto (Rio — São Christovão A. C.) ... 269
35 — Balthazar (Rio — São Christovão A. C.) ... 261
36 — Augusto Vanni (Cataguazes — Operario F. C.) ... 260

Publicamos e apuramos diariamente a votação do nosso concurso de football. Os concorrentes com numero de votos inferior ao ultimo nome publicado, constam de uma lista rubricada todos os dias, que não publicamos por ser demasiadamente extensa. A apuração é feita ás 4 horas da tarde, todos os dias, em nossa redacção, na presença de quem a queira assistir.

O COUPON DO CONCURSO E' PUBLICADO NAS PRIMEIRAS COLUMNAS DA SEGUNDA PAGINA.

O "Correio" absolutamente não vende "coupons" avulsos, só sendo apurados os recortados da propria folha.

domingo ultimo quasi surprehendeu a cathedra.

SILÊA É FAVORITA DO PREMIO QUE VAE DISPUTAR

A filha de King Sol voltará a ser dirigida a bridão

A egua Silêa, que domingo ultimo deixou de corresponder á espectativa, o que deu margem a censuras ao jockey que a montou, embora se soubesse que o entrainement da filha de King Sol deixou um pouco, é de novo favorita do premio que disputará depois de amanhã, montada por F. Biernaczky.

O TURF EM FRANÇA

Uma estatistica completa das carreiras rasas

Até 27 de agosto, a estatistica relativa ás carreiras rasas da actual temporada franceza accusavam o seguinte:

Proprietarios	Francos
Ogden Mills	1.196.918
Conde Rivaud	1.015.422
M. P. Moulines	913.248
E. M. de Hoz	898.100
E. de Rothschild	887.000
E. Esmond	842.795
J. Wittouck	783.780
Max Rivaud	675.736
F. Stern	497.007
M. Boussac	458.135
Sra. B. Brane	439.136

Entraineurs	Carreiras
F. Carter	29
C. Bariller	28
G. Faucon	23
W. Cunnington	21
M. d'Okhuysen	21
A. Watkins	18
R. Gibert	17
H. Count	16
G. Cunnington	16
F. Charlier	16
L. Bara	16

Jockeys	Victorias
C. H. Semblat	65
F. Hervé	52
F. Esling	39
G. Bouillon	38
G. Garner	37
W. Sibbritt	35
G. Vatard	34
A. Rabbée	33
V. Lister	28
J. Frougoul	25
M. Allemand	18

Cavallos	Sommas ganhas
Cri de Guerre	874.800
Le Corrége	668.200
Mina	663.300
Dubles	404.750
Ivanhoé	348.750
Hanover	342.000
Man Talisman	329.000
Roahonge	296.550
Nicheur	283.300
Dark Lantern	260.150
Bois Josselyn	254.000
Guy Paukes	245.750
Palais Royal	241.200
Tanais	236.000
La Fleur	218.550

Reproductores	
Martinil III	970.135
Rabelais	855.600
Dominion	811.074
Bois Josselyn	805.158
Clarissimus	781.472
Teddy	691.214
Alcantara II	647.710
La Farina	592.630
Chanoble	573.000
Biadamés	500.[illegible]

CYCLISMO

REINICIA-SE HOJE, A' TARDE, A 2ª SERIE DA PROVA CYCLE BRASIL

E' por demais conhecido o successo sportivo que alcançou a "Prova Cycle Brasil" que está sendo disputada na "Cancha" da Beira Mar Casino. [illegible] compa-nheiro de club, Joãosinho, vão agora, os adeptos do cyclismo conhecer a sua revanche [illegible].

Trata-se da 2ª serie da "Semi Finaes" que, como a anterior, comportará uma actuação de 56 horas, ou sejam 2 noites e 2 dias seguidos e mais 7 horas de sobra, nas quaes serão demonstrados o folego e a resistencia dos seus competidores.

Essa serie será, talvez, a mais importante da "Prova Cycle Brasil", pelo motivo de nella tomarem parte tres dos mais conhecidos campeões da cidade, como sejam: Paschoal Rupano, [illegible] Rio-São Paulo-Jahú, que representará o Cycle Club; — Antonio Dias Fernandes, *Patricio II*, [illegible] campeão do Club Internacional de Cyclistas e Antonio Gonçalves, "Falsca", tambem portuguez, considerado corredor, que representará as cores do Velo Sportivo do Rio.

Tal a importancia da prova que não se poderá fazer desde já um prognostico, sobre o provavel vencedor.

A competição entre esses tres denodados campeões terá inicio hoje á tarde [illegible].

REMO

PAPEIS DESPACHADOS PELO PRESIDENTE DA FEDERAÇÃO DO REMO

Dia 10 do corrente: — Officios dos Clubs de Regatas Vasco da Gama, Natação e Regatas, Internacional de Regatas e Sport Club Fluminense, solicitando registro de amadores — A' secretaria para cumprir o registro;

Dia 13: officios dos Clubs de Regatas do Flamengo e Guanabara, solicitando registro de amadores — A' secretaria para cumprir o registro; — telegramma da Federação Paulista das S. do Remo solicitando informações sobre duração registro pelo C. R. do Flamengo, do amador Alvaro Agrantes Monteiro de Castro — A' secretaria; — officio da Federação Paulista das S. de Remo agradecendo as felicitações enviadas por occasião do seu anniversario de fundação — Archive-se; — officio da Confederação B. de Desportos solicitando informações sobre a situação desportiva do amador Richard Schneewacher — A' secretaria para attender; — officio do Botafogo F. C. agradecendo as felicitações [illegible] — Archive-se; — officio do C. R. do Flamengo desistindo do registro do amador Sven Urban [illegible] — Junte-se ao respectivo processo; — officio do C. R. Icarahy acusando recebimento de circulares — A' secretaria; — officio do C. R. Guanabara solicitando registro na prova experimental extra de 16 do corrente para varios amadores — Ao director de natação; — officio da Liga de Sports da Marinha communicando a data da sua regata annual que terá logar no dia 7 de outubro — Archive-se. — Ao director de Remo.

NOVOS REGISTROS

Club de Regatas do Flamengo José Maria de Andrade Cavalcanti, Mario Martins Corrêa, Fernando Clecio dos Santos, Carlos Lucio, Martinho Segreto, Dionisio Francisco Gomes, José dos Santos Pires, Newton Kerr, Canuto de S. Torres, Emilio Gottschalk, Lucio Pinto e Carlos Lopes Pereira.

ROWING

AUDAX-CLUB

O director-technico do Audax-Club, solicita pelo nosso intermedio o comparecimento dos srs. Alexandre Guerra, José Pichler, João Sarmento, José Corrêa e Silva, Manoel Ribeiro da Motta, Ildefonso Borja, Wenceslau Jaguarena, Wilhelm Schmidt, Waldemar Veiga, Thomaz Alves Filho, Antonio Ferreira Souza, Alvaro Silva, Hugo Rosario de Almeida, para domingo, 16 do corrente, [illegible].

O uniforme será camisa branca e calção preto.

A regata de 14 de outubro proximo, figura a prova de honra, em yole a 2 remos, dedicada á Associação Commercial do Rio de Janeiro.

Revistas cariocas

"EXCELSIOR"

Por uma verdadeira e grata surpresa, para todos quantos lidam em imprensa, o apparecimento do numero de setembro do esplendido magazine "Excelsior", uma das mais completas publicações illustradas [illegible].

"JORNAL DAS MOÇAS"

[illegible]

"A MALANDRINHA"

[illegible]

ACADEMIAS & ESCOLAS

Internato do Collegio Pedro II

Estão convidados a comparecer na secretaria deste instituto de ensino, os seguintes professores: Nestor Victor dos Santos, Alcides Rosses, Eloy Barreto, Xavier, Francisco Alves dos Reis, Ruy Gaspar, Francisco Silveira Lobo Junior, Theophanes Brandão, Raphael Mayrink, Pedro Paulo Beltrão, João Niederauer, Roberto Machado, Roberto Accioly, Guilherme José Jorge e Antonio Augusto Tregeiro Filho.

Sociedade dos Internos do Hospital de S. Sebastião

Realiza-se, no proximo domingo, dia 16, ás 11 horas, no Hospital São Sebastião, mais uma sessão ordinaria da Sociedade dos Internos deste Hospital.

Presidirá á sessão, o dr. Alberto Reno.

A ordem do dia é a seguinte: — Dr. Odilon Machado: Um caso [illegible]

— Adamario José de Souza: Um caso [illegible]

— Antonio Monteiro Filho: Um caso [illegible]

— Cícero Giffoni: Sensibilisação anaphylatica.

SECÇÃO LIVRE

A's classes Armadas e ao Publico

Uma grande victoria sobre todos os depurativos. Foi adoptado no EXERCITO.

Como prova a requisição abaixo o

Elixir "914"

Laboratorio Chimico Pharmaceutico Militar

24821

Queira fornecer ao portador para o aviamento do receituario desta Divisão o seguinte: [illegible]

Divisão, [illegible] de Julho de 1927

O ELIXIR 914 foi o unico depurativo contra a Syphilis e o Rheumatismo que conseguiu ser adoptado officialmente no EXERCITO BRASILEIRO, na Cruz Vermelha Brazileira, no Batalhão Naval, no Hospital de S. João Baptista e Beneficencias estrangeiras.

Chamamos a attenção dos senhores medicos civis e militares que o ELIXIR 914 não contém Arsenico nem Iodureto, servindo-se de base a HERMOPHENIL na proporção de 0,28 para cada vidro e plantas medicinaes de alto valor depurativo e tonico. Modo de usar: por dia — Adultos: 3 colheres de sopa. — Creanças: 3 de chá. (14859)

INSTITUTO LA-FAYETTE

Departamento feminino

No domingo, uma turma de alumnas do Departamento Feminino do Instituto La-Fayette irá, a convite da directoria do Asylo S. Luiz, fazer uma visita a essa associação de caridade.

Será uma excursão em que o sentimento de piedade prevalecerá, sobremodo, pois que as alumnas que tomam parte nessa excursão, de familias catholicas, assistirão no Asylo S. Luiz, á missa das 9 horas.

Em bonde especial partirão as alumnas ás 8 horas do Departamento Feminino do Instituto La-Fayette, á rua Conde de Bomfim, acompanhadas da vice-directora, das inspectoras e de outros membros da administração superior deste instituto.

Do officio dirigido pelo director do Asylo S. Luiz, á direcção do Instituto La-Fayette, extrahimos os seguintes conceitos de alta significação moral, destacando-se as seguintes palavras do sr. ministro dr. Agenor de Roure, em artigo de 4 de setembro de 1927, no "Jornal do Commercio": "Lembre aos educadores, directores de collegios, reitores de universidades e superiores de conventos, a conveniencia de uma visita dos alumnos e da obrigatoriedade dessa visita, ao Asylo S. Luiz, destinado á velhice desamparada".

O sr. Affonso Vizeu, patrono do Curso do Instituto La-Fayette, é um dos illustres bemfeitores desta obra caridosa que é o Asylo S. Luiz, que tantos beneficios vem prestando á sociedade brasileira.

Varias designações no Ministerio do Interior

O ministro do Interior fez hontem as seguintes designações: Alzira Bastos Ferreira, para substituir o repetidor do curso de musica, Octacilio de Magalhães Cruz, que está exercendo as funcções de professor do mesmo Instituto; Lino Pereira Vinhaes, João Machado Teixeira e Henrique Gomes dos Santos, para exercerem as funcções de guarda da Escola João Luiz Alves, e Mario da Silva Vienna para exercer as funcções de servente da referida escola.

INDICADOR

MEDICOS

Dr. Luis Ramos — Conde Bomfim 300 (Granado), res. n. 683 V. 1639.
Dr. I. Malagueta — R. do Carmo, 5, (Esq. de S. José). Tel. 2652. C.
Dr. A. Pampiona — Medeiros Pastaro, 35, Tijuca. V. 1276, 1º de Março, 13 N. 5303, das 15 ás 17 horas.
Dr. Henrique Duque — Rua Chile, 13 Resid.: R. Ibituruna, 73.
Dr. W. Shiller — (Alienados e nerv.) R. M. Olinda (1-3) Tel. S. 2404.
Dr. J. Pacifico — Av. Mem de Sá 333. Das 11 ás 12 e de 4 ás 5 hs.
Dr. Augusto Tavares — Res. e cons. Cattete 186 e 91. T. B. M. 3327-2115.
Dr. Castro GOYANNA — R. Uruguayana, 27 — Rs. Goulart 94. Tel. Sul 855.
Dr. Duuro Mendes — Assembléa 70 (C. 935) P. Boto 200. S. 3462.
Dr. Lacé Brandão — Sete de Setembro 97, 1º (3 horas).
Dr. Carmo Pereira — Uruguayana 27 3ªs., 5ªs. e sabb. 2 hs. V. 4109.
Dr. Gilberto Gonzaga Romeiro — Cons. S. José 69 — Rs. Sul 2111.
Dr. Flavio de Moura — R. Buarque n. 33, Leme. Tel. Sul, 1052.
Dr. José Bastos d'Avila — Rua 7 de Setembro 194. C 1555 (4 ás 6 hs.) R. Gal. Polydoro 185. Tel. S. 2748.

MEDICOS ESPECIALISTAS

Dr. Renato de Souza Lopes, prof. da Fac. — Doenças do app. digest. e nervosas. Raios X — S. José, 39.
Dr. Guilherme Eiseulohr — Tuberculose, com 34 annos de pratica R. Marechal Floriano, 44, 13 ás 18 hs.
Dra. Ursulina (Senhs. e creanças) — Av. 28 de Set. 182. Tel. V. 2104.
Dr. Murillo de Campos — D. mentaes e nervosas. R. Sachet 21, ás 2 horas.
Dr. Montenegro Villela — Coração e pulmões. Raios X. Cons.: Carioca, 48, ás 3 hs. Chamados, V. 5551.
Dr. Moncorvo — (Creanças), Had Lobo, 61 (3 hs.) Moura Brito, 50.
Dr. M. Esberard Leite — Cl. medica. Mol. creanças. Pr. Floriano 23 (5º) 2ªs., 4ªs. e 6ªs. (2 hs.)
DR. DETS FILHO — Ultra violeta. Syphilis. 43 Ourives. N. 2879.
DR. ARAUJO DOS SANTOS — Tuberculose (pneumothorax) pulmões. R. Carioca, 48. (4 hs.) Tels. C. 1525 e V. 4397.
Dr. P. DE ARSA LEÃO — Especialista em mols. de coração e vasos. Clinica geral. Gonçalves Dias 67, das 3 ás 5. C. 1115.

Tratamentos pelos Raios X

Dr. Nelson Miranda — Dir. do Inst. Rad. e Phys. do Rio de Janeiro — Mol. das senhoras, syphilis e vias urinarias. Tumores malignos, fibromas bocios, ganglios. Sem operação. R. da Carioca 48. C. 1525.

DOENÇAS DAS CREANÇAS

Dr. Leonel Gonzaga — Cine Odeon, sala 420 — ás 2 1|2. C. 1488 e Sul 3147.
Dr. Araujo Costa (da Fac. da Medic.) 70 Assemb. 2 ás 5. Tel. res. Ip. 1703.
Dr. Wittrock — Dos hosp. creanças Berlim. Ourives 7 — C. 952.

DOENÇAS DA PELLE E SYPHILIS

Dr. F. Terra — Prof. da Faculdade de Medicina; r. Uruguayana nº 22 ás 14 hs. Applicações de radium.
Dr. Werneck Machado, da Policlinica Geral e da Santa Casa. Largo da Carioca 11-1º (INSTITUTO ALVARO ALVIM). Tratamento pelos raios ultra-violetas, diathermia, electro-coagulação, galvanocaustia, alta-frequencia, ar quente, correntes galvanicas e faradicas neve carbonica, radium. 2 ás 5. Teleph. C. 4748.

Dr. A. Gavião Gonzaga. Recem-chegado dos E. Unidos e Europa, com 3 annos pratica hospitaes Nova York, Paris e Vienna. Molestias da pelle, couro cabelludo e unhas; syphilis e tumores da pelle. Plastica cutanea: depilação, tatuagens, cicatrizes viciadas, espinhas, manchas, verrugas, signaes, etc. Raios X, Radium, U. V. e Infra-Vermelhos; Diathermia, N. Carbonica etc., Das 3 em deante. Carmo, 5, 2º, esq. São José. C. 0492.

Dr. A. P. da Costa Junior — (Ass. da Fac.) Pelle, Syphilis, Tumores, Physiotherapia. Assembléa, 47. C. 2972.
Prof. dr. Rebello — Tratamento de doenças da pelle pelo radium e outros agentes physicos. Rua 7 de setembro, 81.
Dr. Paulo Rodrigues — Assist. Faculdade Sto Antonio 18-1º. C. 2245.

MOLESTIAS DOS PULMÕES E DO CORAÇÃO

Dr. Cunha e Mello — Chefe de serv. de tuberculose do H. D. Pedro II. R. Carioca, 40. Tel. C. 767.
Dr. Becker Filho — Clinic. Serv. Mol. do Coração e Pulmões na Polici. Ger. Mol. do Sangue. Pneumothorax. Carioca 40, ás 3 hs. Tel. C. 767.

DOENÇAS MENTAES E NERVOSAS

Prof. Dr. Henrique Roxo — Cons. no Largo da Carioca, [illegible] Res. Avenida Pasteur 296. Tel. Sul 84.

TUBERCULOSE, D. DOS PULMÕES

Dr. Heitor Achilles — Prat. dos Hosp. e Sanat. da Dinamarca. Assembléa, 61.
Dr. Julio Monteiro — Prat. Hosp. Europa. Urug. 27. 4 hs. 3ªs., 5ªs. e sab.
Dr. Roberto Santos — Da Poli. Geral. Pneumothorax. Carioca 40 (2 ás 5).

CL. DE CREANÇAS HELIOTHERAPIA

Dr. Massillon Saboia — (de volta da Europa e N. America), 52, Russell. 3ªs, 5ªs. e sabbs. A's 3 hs. B. M. 1603.

OPERAÇÕES

Dr. Fernando Vaz, do Hospital São Francisco de Assis. Operações em geral. Diagnostico e tratamento das affecções dos app. digestivo, urinario e genital. R. Conde Bomfim 668 (V. 1225.) Assembléa 27. (C. 730.).
Dr. Carlos Smith Junior, 2ªs, 4ªs. e sab. S. José, 69, 1º and. C. 515.

DOENÇAS VENEREAS E DAS VIAS URINARIAS

Dr. Julio de Macedo — R. Carioca 54-A (8 ás 21). Tel. C. 3051. Res. V. 5588.

CLINICA CIRURGICA, VIAS URINARIAS

Dr. A Costallat — R. Carioca, 30 (das 4 ás 6 hs.) Tel: C. 3950.
Dr. Rubens Farrulla — 7 de Setembro 48 (ás 5 horas). Tel. N. 3616.
Dr. Lincoln de Araujo — Assembléa 81 (3 ás 5 hs.) Tels.: C. 3551 e V. 326.
Dr. Guilherme Vianna — Assembléa, 70 (C. 935). M. Olinda 104. (S. 1453).

HEMORRHOIDAS, DOENÇAS DO RECTO E ANUS

Dr. Raul Pitanga Santos — Rua do Passeio, 56 (1 ás 5). T. C. 2369.
Dr. Mario Kroeff — Uruguayana 104, das 3 ás 6 hs. (N. 6404).

DOENÇAS DOS RINS, BEXIGA E PROSTATA

Dr. Alvaro Moutinho — Buenos Aires 77 (4º andar). N. 5471, 8 ás 20 hs.
Dr. Estellita Lins — Com prat. de Paris e Berlim. Installações completas. Raios X. Laboratorio. Ultra-violeta, Diathermia, Endoscopias. Rodrigo Silva, 30 (1º e 2º andares).

CIRURGIA, MOL. SENHORAS VIAS URINARIAS

Dr. E. Decourt — Assembléa 49, ás 5 hs. Res. Cattete 264 (B. M. 768).
Dr. Osorio Mascarenhas — Av. Rio Branco, 257 (3 ás 5). C. 940.
Dr. Corrêa de Araujo — S. José 69 (1 ás 4). C. 515. Res. Ip. 211).

CIRURGIA GERAL, PARTOS E D. DE SENHORAS

Dr. Jorge Sant'Anna — R. Quitanda 71 (1º) — de 2 ás 6 hs. — N. 1160, Marquez de Abrantes 115. B. M. 167.
Dr. Arnaldo Cavalcanti — R. 7 de Setembro 135 4 ás 6. C. 2089.

PARTOS E MOLESTIAS DAS SENHORAS

Dr. Daciano Goulart — R. Uruguayana, 35. (4 ás 6). Tel. C. 3762.
Dr. Camacho Crespo — R. Conde de Bomfim, 577. Tel. V. 1171.
Dr. P. Roças — G. Dias 67 (2-3); 3ªs., 5ªs e sab. C. 1115. Res. V. 1087.
Dr. Cassiano Gomes — Assembléa, 81 (3as. 5ªs e sabb.) 4 hs. C. 3551.
Dr. Condeixa Filho — Cons. Uruguayana 104, 4º andar 1 ás 4. Tel. N 1146.
Dr. Rocha Maia — Uruguayana 62 (2 ás 6) C. 411 — Tel. resid. V. 1575.
Dr. F. Carvalho Azevedo — da Santa Casa e Pró-Matre — 13 Maio 33 (3 ás 5). T. C. 4395. Res. V. 627.

MOLESTIAS DE SENHORAS E CREANÇAS

Dr. Abelardo Alves de Barros — Cons. R. Conde Bomfim 300 (V. 3225). Res.: Araujos 59 (V. 3550). Consultas 2ªs., 4ªs. e 6as. de 1 ás 3.

OCULISTAS

Dr. Moura Brasil e Gabriel de Andrade — Uruguayana, 37 (1 ás 4).
Dr. Edilberto Campos — Ourives 5, ás 3 horas, diariamente. Tel. N. 3070.
Dr. Chaves de Freitas — Consultas das 3 ás 5. Rua Assembléa, 50 Casa Rocha. Tel. C. 2928.
Dr. L. de Gouvêa — Rua 1º de Março 7 (3 ás 5). N. 7008 e Sul 951.

OLHOS, GARGANTA, NARIZ E OUVIDOS

Dr. Raul David Sanson — S. José 43 1º, das 2 ás 5. Tel. C. 5197.
Dr. Guedes de Mello — Rua S. José 51, das 3 ás 5 hs.

GARGANTA, NARIZ E OUVIDOS

Dr. Souza Mendes — Rodrigo Silva, 28, de 2 ás 4. C. 1838.
Dra. H. Mescaldo e A. Lacerda — Carioca 28. Das 13 ás 17 horas.

Aproveitem os Ultimos Dias do Grande Queima Forçado que "A' NOBREZA" está fazendo!

Aproveite se puder!

Opala belga, todas as côres enfestada de 2$800 o metro, por	1$650
Opala suissa, verdadeira, enfestada, todas as côres de 6$000 o metro por	2$500
Seda lavavel japoneza, largura 1 m. de 8$500 por	3$800
Taffetaline em 40 côres, larg. 1 metro, de 12$500 por	6$800
Palha de seda japoneza, a melhor que ha, de 14$500 o metro, por	5$500
Crêpe Georgette, lindas côres, saldo de 24$ o metro por	4$900
Crêpe da China radium, largura 1 m. em 62 côres, de 18$ o metro por	7$800
Linho alsaciano, todas as côres, de 4$ o metro por	1$350
Linho belga, legitimo largura 1 metro, 10 côres, de 7$ o metro por	3$800
Voiles, padronagens mimosas enfestado, de 3$ o metro por	1$350
Tricoline em fantasia moderna enfestada, de 5$000 o metro por	2$900
Flanella em fantasia avelludada de 3$ o metro por	1$550
Flanella branca, de 3$500 o metro, por	1$600

Robes manteaux

Robes-manteaux de casemira de lã ingleza ou de cashá com forro vaporoso, golla e punhos de pellucia de 65$ por	29$500
Robes-manteaux de casemira forrado, golla e punhos pello moderno, de 75$000 por	39$500
Atoalhado R 15, branco ou em côres, adamascado, largura 1,40 de 6$ o metro por	2$900
Atoalhado Rio Grande, todos os padrões lindas côres de 8$500 o metro por	5$500
Filó inglez para cortinados larg. 3,80, de 12 o metro por	6$900
Filó inglez para cortinado largura 4,60, de 15$ o metro por	8$200
Cretone inglez, largura 1,35 de 5$ por	1$950
Cretone superior, largura 1,35 de 6$000 o metro por	2$400
Cretone superior para casal, larg. 2,20 de 7$500 o metro por	4$500
Panno felpudo, em côres, larg. 1,50, de 8$ o metro por	3$950
Bengaline ingleza, saldo de côres, inclusive azul marinho, de 8$ o metro por	2$500
Casemira larg. 1,50 de 20$ o metro por	11$800
Gabardine de pura lã, larg. 1,40 de 30$ o metro por	15$800
Velludo em fantasia, padrões riquissimos, de 15$ por	8$500
Chitão, com flores, lindas côres, de 3$ o metro por	1$450
Etamine com 2 barras, para cortinas austriacas, de 3$ o metro por	1$900
Reps com flores lindas, côres de 4$ o metro por	1$550
Morim lavado superior de 18$ a peça por	6$000
Morim cretone superior peça c/ 20 yards de 28$ por	14$500
Algodãozinho desenfestado de 12$ a peça por	4$900
Guardanapos p/. chá com franja de 5$ a duzia por	2$200
Guardanapos para refeição adamascado, de 12$ a duzia por	7$800
Colchas paulistas, grandes saldos todas as côres, uma	2$200
Colchas em côres, muito grandes de 10$ por	4$500
Colchas brancas de fustão, de 12$ por	6$900
Toalhas felpudas, para rosto de 2$500 por	$800
Toalhas felpudas, alagoanas para rosto de 3$000 por	1$500
Mosquiteiros em filó inglez ricamente bordados em 12 tamanhos differentes a começar por	13$500

Aproveite a melhor e unica opportunidade deste anno!!!

95-Uruguayana-95

MEDICOS HOMOEOPATHAS

Dr. José de Castro — Mol. das creanças e adultos. Carioca 33, ás 3 hs. 3ªs., 5ªs. e sabs. Res.: H. Lobo, n. 279.

ANALYSES CLINICAS, LABORATORIOS

Drs. Moacyr de Figueiredo e Isaias de Oliveira — Assembléa 70. C. 935.
Drs. E. Lindemberg e A. Madeira — Assembléa 38 (2 hs.) C. 451.

CIRURGIÕES-DENTISTAS

Octavio Euricio Alvaro — Rua da Carioca, 50 — C. 3392 e Jardim 1196.
V. Loureiro Tavares — R. Rodrigo Silva 11, 2º and. das 12 ás 18 s.

TRATAMENTO DA BELLEZA

Academia Scientifica de Belleza — Tratamento e productos de Belleza, Avenida Central 134, 1º andar.

MASSAGISTAS

MME. LINHARES — Com pratica das clinicas hospitalares da Allemanha e da Suissa. R. General Severiano 100 (casa 12).

ADVOGADOS

Dr. Alvaro Goulart de Oliveira — Avenida Rio Branco, 114, sala 5.
Dr. Salgado Filho — Rua Rosario, 84. Tel. 5304. Norte.
Drs. Verissimo de Mello e Domingos Lousada — Quitanda, 45, T. C. 3907.
Dr. J. M. Mac Dowel da Costa — General Camara 66, Tel. N. 4747.
Dr. João de Almeida Rodrigues — Misericordia, nº 6 — Tel. C. 693.
Graccho Cardoso, Joaquim Camargo — Ed. Gloria. C. 5767, 1º and. S. 12.
Drs. Clovis Dunshee de Abranches e Castelar Cabral — Rosario, 82 — (N. 6822).
Carlos da Silva Costa e Verissimo de Mello — Edificio do Cinema Gloria, Salas [illegible] — Praça Floriano, 55.

HOMOEOPATHIA

Almeida Cardoso & Cia. — R. Marechal Floriano 11 — Tel. N. 993.
Coelho Barbosa & Cia. — Rua Ourives 38 — Tel. N. 3731.
Affonso Corrêa Bastos & Cia. — Rua S. Pedro 247. Tel. N. 3048.

PREPARADOS PHARMACEUTICOS

Xarope de S. Braz — Para tosse, grippe e molestias do apparelho respiratorio. Em todas as pharmacias e drogarias.

CORRETORES DE FUNDOS PUBLICOS

Lucrecio Fernandes de Oliveira, Rua 1º de Março, 83. Tel. 4468, Norte.
Fernando Alvares de Souza e Paulo Alvares de Souza, — Rua General Camara n. 36. Tel. N. 4759.

HOTEIS E PENSÕES

Hotel Avenida — O mais importante do Brasil. End. telegr. "Avenida".

OS MELHORES CAFÉS

Café Ideal — Sempre puro. Dep. rua Saude 141 e 150. Tel. 797. Norte.

DECLARAÇÕES

AVISO

A' PRAÇA E AOS PARTICULARES

Viuva Amelia Castro de Moraes, previne que não façam negocio com os terrenos da rua Dr. Joaquim Murtinho, proximo á estação de Curvello, fundos dos predios da rua André Cavalcante ns. 157, 159 e 161, que vão até ás vertentes do morro, atravessando a linha dos bondes de Santa Thereza, pois é unica legitima possuidora dos mesmos terrenos, conforme prova com os documentos que tem em seu poder. Para melhores informações, em sua residencia á rua André Cavalcante n. 161.

Rio, 14 de setembro de 1928.

P. P. seu filho Manoel Monteiro de Moraes.

(18760) D

CAIXA BENEFICENTE DA CORPORAÇÃO DOCENTE DO RIO DE JANEIRO

De ordem do Sr. presidente, convido os Srs. socios quites a se reunirem em assembléa geral, amanhã, 15 do corrente, ás 17 horas, á rua Rodrigo Silva n. 3, para eleição dos cargos administrativos. O 1º secretario, **Franklin Cardoso**. (D 20391)

R. S. CLUB GYMNASTICO PORTUGUEZ

CONSELHO DELIBERATIVO

Convido os Srs. Membros do Conselho Deliberativo a se reunirem na séde social em 18 do corrente, ás 21 horas, para procederem a eleição do cargo vago.

Secretaria, 12 de Setembro de 1928. — **Francisco Villas Bôas**, Vice-Presidente. (15572)

II SOIRÉE DANSANTE

(II SÉRIE)

Sabbado, 15 de Setembro, ás 22 horas no Instituto **Helena Keller**, Praia Botafogo, 412. Festa Dansante. Informações sobre ingressos, 0950. (D 20366)

Veneravel Ordem Terceira de S. Francisco da Penitencia

A Administração desta Veneravel Ordem faz celebrar, segunda-feira, **17** do corrente, com toda a sumptuosidade, a festa da Impressão das Chagas no Corpo do Seraphico São Francisco de Assis.

A festividade principiará ás **10 1|2** horas, com missa solemne, officiando o Revmº Commissario da Ordem, frei Rogerio Neuhaus, acolytado por frades franciscanos.

Ao Evangelho occupará a tribuna sagrado o illustre orador sacro Revmº Dom Mamede da Silva Leite, Bispo de Sebaste, que fará o panegyrico do milagroso Patriarcha.

A parte musical está entregue á competencia do distincto maestro Revmº Padre Antonio Romualdo da Silva que, sob sua regencia, fará executar o seguinte programma de musica sacra:

— Preludio Symphonico, de E. Bottigliero;
— Introitus, de F. Mattoni;
— Kyrie et Gloria, de Rheinberger;
— Graduale et Sequencia, de P. Magri;
— Salve Regina, de R. Rosso;
— Credo, de G. Foschini;
— Offertorium, de E. Biederman;
— Sanctus et Benedictus, de Rheinberger;
— Agnus Dei, de Rheinberger;
— Communio de L. Perosi
— Marcha Final, de A. Guilmant.

A's **18** horas, depois da execução do Preludio, de G. Coronaro, será lida a nominata dos irmãos eleitos para os diversos cargos da Ordem, no anno compromissal de **1928** a **1929**, havendo, em seguida, solemne "Te-Deum" Laudamus, de R. Rosso; Antiphona, de G. Oltrasi; Hymno Nacional, de F. Manoel;

— Marcha, do B. Bellando.

De ordem do carissimo irmão Ministro, e em nome da Mesa Administrativa, convido a todos os nossos irmãos a reunirem-se em a nossa Egreja, afim de assistirem a estes actos em louvor do Santo Patriarcha São Francisco de Assis.

Secretaria da Veneravel Ordem, **10** de Setembro de **1928**. — O Secretario, Severino Velloso de Carvalho Junior. (**15505**)

ANNUNCIOS

SAURER

Aluga-se para transporte um caminhão de 4 1|2 toneladas, á hora ou por dia. Rua da Alfandega, 5, 2º andar, sala 8. Telephone Norte 0550. (D 18769)

HYPOTHECAS

Em qualquer bairro, juros de 12 a 15 °|° ao anno. W. Duarte, Quitanda, 152 — 1º andar. (D 18801)

CONSULTORIOS

Alugam-se boas salas para medicos ou dentistas. Avenida Rio Branco n. 143, 4º andar. (D 18771)

ACTOS RELIGIOSOS

Murillo Pinto de Souza

(7º DIA)

Maria da Gloria Pinto de Souza, avós, sogra, tios, tias, cunhados, cunhadas, primos, primas, demais parentes e amigos, agradecem penhorados ás pessoas que compareceram á manifestação de pezar pelo fallecimento de MURILLO PINTO DE SOUZA, e convidam a assistir á missa de setimo dia que em suffragio de sua alma fazem celebrar amanhã, sabbado, 15 do corrente, ás 9 1|2 horas, na egreja da Candelaria. (D 18789)

Marianna Filgueiras de Menezes Berredo

(MARANHENSE)

Isabel Bousquet de Berrêdo e filhos, Maria de Menezes Campos e filhos, Emilia de Menezes Sodré e filhos, convidam seus parentes e amigos para assistirem á missa de setimo dia que por alma de sua saudosa sogra, avó, irmã e tia D. MARIANNA FILGUEIRAS BERRÊDO, mandam celebrar hoje, ás 9 1|2 horas, no altar de N. Senhora da Conceição da egreja do S. Francisco de Paula. (D 20348)

Almirante Dr. Augusto Silva Lima

Sua familia fará celebrar amanhã, sabbado, 15 do corrente, missa de trigesimo dia na egreja de S. Francisco de Paula, ás 9 1|2 horas, no altar de N. S. das Dôres. (D 20392)

Annair Pinheiro Bittencourt

(1º ANNIVERSARIO)

Arnaldo Pinheiro Bittencourt, Zulmira A. Silva Bittencourt, Angelo P. Bittencourt, convidam seus parentes e amigos para assistir á missa de 1º anniversario do fallecimento de sua inesquecivel filha e irmã ANNAIR, que mandam celebrar amanhã, sabbado, 15 do corrente, ás 9 horas, na egreja do Carmo, agradecendo aos que comparecerem a este acto de religião. (D 20353)

José Maria de Souza Carvalho

Sua familia agradece a todas as pessoas que se dignaram acompanhar o seu enterro e convida os seus parentes e amigos para assistirem á missa de setimo dia que fazem celebrar amanhã, sabbado, 15 do corrente, ás 10 horas, no altar-mór da egreja da Conceição e Bôa Morte, á rua do Rosario, esquina da Avenida Rio Branco. (D 20317)

Manoel Farinha

(FALLECIDO EM PORTUGAL)

Os auxiliares da firma Christovão Fernandes & Cia., penalizados com a perda de seu prezado chefe sr. MANOEL FARINHA, fazem celebrar missa de setimo dia na egreja da Candelaria, ás 9 1|2 horas, hoje, sexta-feira, 14 do corrente, para cujo acto de religião convidam os seus amigos e os do finado, agradecendo a todos o seu comparecimento. (D 18677)

Manoel Farinha

(FALLECIDO EM PORTUGAL)

Silva Sampaio & Cia., immensamente penalizados com o fallecimento de seu prezado amigo MANOEL FARINHA mandam celebrar hoje, sexta-feira, 14 do corrente, ás 9 1|2 horas, na egreja da Candelaria, missa de setimo dia por sua alma, para cujo acto de religião convidam os seus amigos, a quem apresentam os mais sinceros agradecimentos. (D 18676)

Manoel Farinha

(FALLECIDO EM PORTUGAL)

Christovão Fernandes & Cia., tendo recebido a infausta noticia do fallecimento de seu estimado socio e amigo MANOEL FARINHA, convidam os seus amigos e os do finado a assistir á missa de setimo dia que em suffragio de sua alma fazem celebrar na egreja da Candelaria, hoje, sexta-feira, 14 do corrente, ás 9 1|2 horas, confessando-se gratos aos que se dignaram comparecer a esse acto de religião. (D 18678)

Manoel Farinha

(FALLECIDO EM PORTUGAL)

Irene Calderaro Farinha (ausente), José Christovão Fernandes e familia, José Farinha e familia e Antonio Farinha (ausente), profundamente compungidos com o fallecimento de seu querido marido, sobrinho e irmão MANOEL FARINHA, convidam todos os seus parentes e amigos a assistir á missa de setimo dia que pelo eterno descanso de sua alma mandam celebrar hoje, sexta-feira, 14 do corrente, na egreja da Candelaria, ás 9 1|2 horas, agradecendo desde já o seu comparecimento a esse acto de religião. (D 18679)

Francisca de Alcantara Machado

Othello de Alcantara Gomes, senhora, filhos, nora e netos, Tancredo de Alcantara Gomes, senhora e filhas, Clothario de Alcantara Gomes, senhora, filhos, genro e neto, Francisco de Alcantara Gomes, senhora e filhos, Dagmar de Alcantara Gomes e filhos, noras, filhos, netos e bisnetos de D. FRANCISCA DE ALCANTARA MACHADO, convidam seus parentes e amigos para assistirem á missa de setimo dia que em intenção de sua alma fazem realizar hoje, sexta-feira, 14 do corrente, ás 10 1|2 horas da manhã, no altar-mór da egreja de S. Francisco de Paula, manifestando-se desde já agradecidos. (D 19278)

Elisa de Villemor Amaral Alves

(30º DIA)

Alvaro Rocha, Bellarmina Rocha e Antonietta Sodré, convidam os parentes e pessoas das relações de sua querida madrinha ELISA DE VILLEMOR AMARAL ALVES, a assistirem ao officio religioso que em intenção á sua alma, mandam rezar hoje, sexta-feira, 14 do corrente, ás 10 horas, no altar-mór da egreja de S. Francisco de Paula. (D 18685)

D. Rosa Ferreira Wolher

(MISSA DE 7º DIA)

Seu marido sr. Stanislau Wolher, sua mãe Laurinda Ferreira, seu pae Manoel Ferreira Dejando, noras, netos, irmã, sobrinhas e demais parentes, confessando immorredoura gratidão a todos os bons amigos que os confortaram no doloroso transe que acabam de passar com a morte de sua bonissima e idolatrada esposa, mãe, sogra, irmã e tia ROSA FERREIRA WOLHER, de novo os convidam para assistir á missa de setimo dia que em suffragio de sua alma, fazem celebrar na segunda-feira, 17 do corrente, ás 9 1|2 horas, no altar-mór da egreja de S. José, ficando muito agradecidos a todos que comparecerem a este acto religioso. (15798)

Mariano de Brito Filho

(ZUZA)

Mariano de Brito, seus netos Marcy e Marvey, seus filhos Raulino, Clovis, Aramis, Aroldo, Carmen, Cacilda e seu genro Lourenço Logo e sua mulher Aurea, communicam aos seus parentes e amigos o fallecimento de seu idolatrado filho, pae, irmão e cunhado MARIANO DE BRITO FILHO (Zuza), e convidam para acompanhar os seus restos mortaes, saindo o feretro da rua Dr. Bormann n. 10, em Nictheroy, ás 11 horas de hoje, para o cemiterio da Conceição, em Maruhy, confessando-se desde já, summamente agradecidos. (D 19335)

ASSISTENCIA FUNERARIA
FAZ TODO O FUNERAL SEM DESPESA PREVIA A' VONTADE DA PARTE
TABELLAS DA SANTA CASA
TEL. C. 0813
PRAÇA TIRADENTES, 87 - Sob.
(15398)

LUTO COMPLETO
EM 24 HORAS
Manda-se a domicilio
Telephones: Norte, 7191 e 7848
Casa das Fazendas Pretas
(13429)

RUA SANTO AMARO

Alugam-se com contrato os esplendidos predios dessa rua ns. **141** a **151** acabados de construir com **5** quartos, **2** salas copa, despensa, cosinha, banheiro, quartos para empregados e garage. Proprios para familia de tratamento. Podem ser vistos até **4** horas. Tratar rua Visconde de Inhauma ns. **78|80** com o sr. Motta. (**D 20362**)

EMPRESTIMOS

Particular offerece a juros modicos sobre duplicatas e promissorias, a curto e longo prazo, desde 1 a 50 contos, com endosso de commerciantes e bons proprietarios. Com W. Duarte, á rua da Quitanda n. 152, sobrado. (D 18802)

EMPREGADO

Para os serviços de facturas, correspondencia á machina, escripturação em geral, etc., offerece sua actividade rapaz brasileiro, com referencias de primeira ordem. Resposta a J. Maia neste jornal. (D 18797)

CASA

Aluga-se a casa acabada de construir, da rua Esperança n. **14**, com **4** quartos, salas de visita e jantar, cópa, banheiro, cozinha, linda varanda e quintal. Bondes de S. Januario, no local ha pessoa encarregada de mostral-a, trata-se no Largo da Carioca **13**. (**15604**)

ENCERADOR

Preparos de assoalhos com perfeição. Manoel Silveira. Tel. Norte 4425. Rua Senador Euzebio, 164. (D 18757)

PENSÃO HARDING

22, Marquez de Abrantes; alugam-se quartos a preços modicos, com ou sem mobilia, com ou sem pensão. (D 18806)

ESCRIPTORIOS

Alugam-se dois á rua S. José, 56, 1º andar, com luz e telephone. Preço 120$000 e 150$000. Tel. Cent. 2598. (D 19332)

Fogões a gaz de occasião

Vendem-se reformados e garantidos, para casa de aluguel e pensões; preço de occasião, á rua General Camara n. 240, loja. (D 18803)

CASA MOBILADA

Aluga-se elegante, finamente mobilada com garage, optimas accommodações e installações de maximo conforto. Prazo minimo seis mezes. Avenida Vieira Souto n. **164**. Telephone Ipanema **0504**. (**D 16949**)

VENDEDOR

Precisa-se de um bom vendedor de folhinhas e artigos de reclames; paga-se boa commissão. Cartas á Caixa Postal 2167. (D 18759)

BARRETE — PERDEU-SE

hoje uma com esmeralda e dois brilhantes; gratifica-se bem a quem entregar na rua Haddock Lobo, 191. (D 18758)

Situação - Venda vantajosa

Vende-se uma situação com cerca de 30 ha., 4 ha., capoeira, terreno plano todo aravel, na margem do Rio Parahyba, 3 km. da E. Ferro Central, linha a São Paulo, com estrada de automovel, proprio para tomates, arroz, canna e todos cereaes, duas casas de tijolo, banheiro, W. C., bom pomar, tres vaccas com bezerros, cavallo, etc. Clima excellente, logar pitoresco. Negocio urgente. Informações com os srs. Seraphim Ribeiro & Cia. Rua Municipal n. 36. (D 20395)

PALACETES EM HADDOCK LOBO

Alugam-se dois: um de luxo em Professor Gabizo **97** e um pequeno em Aristides Lobo **192**. Tratar Formicida Paschoal, Buenos Aires **120**. (**D 20328**)

OURO PRATA ANTIGA

Compram-se de 200 a 1$000 a gramma como sejam: Paliteiros, Castiçaes, Apparelhos de Chá, Salvas, Candelabros e tudo mais que seja antigo.

BRILHANTES

Compram-se de 1 a 5 contos o quilate.

JOIAS com BRILHANTES

Compram-se ou trocam-se, fazemos grandes offertas.

Compra-se platina

Não vendam sem consultar o comprador no Thesouro do Castello. Rua Uruguayana, 9, perto da Carioca. — Attende-se pelo telephone C. 2943. (D 18739)

Passagens a prestações

Para ou da EUROPA, vendemos passagens a PRESTAÇÕES LONGAS, entregamos immediatamente o bilhete de embarque, os preços são os minimos que as Companhias offerecem; (não cobramos juros e nem outras despesas). Para informações e passagens com AMERICAS EUROPA NAVEGAÇÃO — 29 — Avenida Rio Branco — 29 Telephone NORTE 2013 (D 18731)

ESCRIPTORIO

Aluga-se o 2º andar do predio da R. S. Pedro **24**, para escriptorio, servido por elevador. Trata-se no 1º andar. (**D 20321**)

OPTIMA OCCASIÃO

Vende-se uma excellente alfaiataria, perto da rua Larga, com contrato de quasi seis annos, fazendo muito bom negocio, com excellentes fornecimentos, por motivo do fallecimento de um dos socios e não poder o outro estar á testa do negocio. Informa o sr. Freitas. — Rua S. José n. 112. (D 18791)

TERRENOS NO MEYER

Vendem-se nivelados, proximos dos bondes e da estação. Lotes desde 94$ mensaes. Peçam plantas. Soc. Territorial Guanabara Ltd. Ourives, 51, 1º. (D 18736)

A VIDA COMMERCIAL

CAMBIO

RIO

O mercado de Cambio funccionou, hontem, em condições estaveis.

O Banco do Brasil sacou a 5 31|32 d e os outros a 5 121|128 d, com dinheiro a 5 63|64 d.

Fechou sem negocios de interesse, regularmente estavel.

TABELLA DOS BANCOS

Londres	5 15|16 a 5 31|32	
Paris	$326 a $327	
Nova York	8$300 a 8$340	
Canadá	8$330	
Belgica (ouro)	1$172 a 1$174	
Portugal	$385 a $390	
Hespanha	1$401 a 1$405	
Suissa	1$625 a 1$626	
Allemanha	2$009 a 2$015	
Hollanda	3$390 a 3$395	
Dinamarca	2$263 a 2$265	
Montevidéo	8$645	
Japão (yen)	3$990	
Canadá	8$440	

CURSO OFFICIAL DO CAMBIO

S/Londres	5 121|128 a 5 113|128	
Nova York	[illegible]	
Libras (ouro)	41$800	
Libras (papel)	41$400	
Dollars (papel)	$340	
Reichsmark (papel)	[illegible]	

EXTREMAS

Bancaria	5 15|16 a 5 31|32	

MOEDAS

CABO

Londres	5 55|64 a 5 223|128	
Paris	$329 a $331	
Pesetas (papel)	1$420	

MERCADO DE CAMBIO DE SANTOS

SANTOS, 13.

Hora	Estado do mercado	Bancos sacam	Bancos compram	Dollar	Letras offerecidas
10.30 a.m.	Estavel	5 61|64	5 63|64	8$250	Não ha.

CAMBIOS ESTRANGEIROS

LONDRES, 13.

Abertura:

	Hoje	Anterior
LONDRES s/N. York, à vista por £	$ 4.85.12	$ 4.85.12
s/Genova, à vista por £	L. 92.77	L. 92.75
s/Madrid, à vista por £	P. 29.35	P. 29.30
s/Paris, à vista por £	F. 124.22	F. 124.22
s/Lisboa, à vista, escudos por libra	107.62	107.62
s/Amsterdam, à vista p. £	M. 20.36	M. 20.36
s/Berne, à vista p. £	Fl. 12.10	Fl. 12.10
s/Bruxellas, à vista p. £	F. 25.19	F. 25.19
Belga (ouro)	B. 34.90	B. 34.90

LONDRES, 13.

Fechamento:

	Hoje	Anterior
LONDRES s/N. York, à vista por £	$ 4.85.12	$ 4.85.12
s/Genova, à vista por £	L. 92.77	L. 92.77
s/Madrid, à vista por £	P. 29.35	P. 29.35
s/Paris, à vista por £	F. 124.22	F. 124.22
por libra	107.62	107.62
s/Amsterdam, à vista p. £	M. 20.36	M. 20.36
s/Berne, à vista p. £	Fl. 12.10	Fl. 12.10
s/Bruxellas, à vista p. £	F. 25.19	F. 25.19
Belga (ouro)	B. 34.90	B. 34.90
s/Stockholmo à vista p. £	Kr. 18.14	Kr. 18.14
s/Oslo à vista p. £	Kr. 18.18	Kr. 18.18
s/Copenhagen à vista p. £	Kr. 18.18	Kr. 18.18

NOVA YORK, 12.

Fechamento:

	Hoje	Anterior
N. YORK s/Londres, tel., por £	$ 4.85.12	$ 4.85.12
s/Paris, tel., por F.	c 3.90.50	c 3.90.50
s/Genova, tel., por L.	c 5.23.00	c 5.23.00
s/Madrid, tel., por P.	c 16.50	c 16.50
s/Amsterdam, tel., por Fl.	c 40.09	c 40.09
s/Berne, tel., por F.	c 19.25	c 19.25
s/Bruxellas, tel., por B.	c 13.90	c 13.90
s/Berlim, tel., por M.	c 23.84	c 23.84

NOVA YORK, 13.

Abertura:

	Hoje	Anterior
N. YORK s/Londres, tel., por £	$ 4.85.12	$ 4.85.12
s/Paris, tel., por F.	c 3.90.50	c 3.90.50
s/Genova, tel., por L.	c 5.23.00	c 5.23.00
s/Madrid, tel., por P.	c 16.50	c 16.50
s/Amsterdam, tel., por Fl.	c 40.09	c 40.09
s/Berne, tel., por F.	c 19.25	c 19.25
s/Bruxellas, tel., por B.	c 13.90	c 13.90
s/Berlim, tel., por M.	c 23.84	c 23.84

PARIS, 12.

	Hoje	Anterior
Paris s/Londres, à vista, por £	F. 124.22	F. 124.22
Paris s/Italia, à vista, por L.	F. 133.75	F. 133.75
Paris s/Nova York, à vista, por $	F. 25.58	F. 25.58
Paris s/Hespanha	F. 423.75	F. 423.75
Paris s/Suissa	F. 25.61	F. 25.61
Paris s/Berne, à vista, por F/S	F. 492.75	F. 493.00

BUENOS AIRES, 13.

	Hoje	Anterior
BUENOS AIRES s/Londres, taxa telegraphica, por $ ouro, t/compra	d 47 3|8	d 47 3|8
BUENOS AIRES s/Londres, taxa telegraphica, por $ ouro, t/venda	d 47 1|8	d 47 1|8
MONTEVIDÉO s/Londres, taxa telegraphica, por $ ouro, t/compra	d 50 9|16	d 50 9|16

TELEGRAMMA FINANCIAL

LONDRES, 12.

Taxas de descontos:

	Hoje	Anterior
Do Banco de Inglaterra	4 1/2	4 1/2
Do Banco de França	3 1/2	3 1/2
Do Banco de Italia	5 1/2	5 1/2
Do Banco de Hespanha	5 1/2	5 1/2
Do Banco de Allemanha	7	7
Em Londres, tres mezes	4 1/2	4 1/2
Em Nova York, tres mezes	4 1/2	4 1/2
Em Nova York, tres mezes, t/compra	4 1/2	4 1/2

Cambios:

	Hoje	Anterior
Londres s/Bruxellas, à vista por £	B. 34.90	B. 34.90
Genova s/Londres, à vista por £	L. 92.77	L. 92.77
Madrid s/Londres, à vista por £	P. 29.30	P. 29.30
Genebra s/Paris, à vista por F.	F. 20.30	F. 20.30
Lisbôa s/Londres, à vista (t/venda), por £	Es. 99.00	Es. 99.00
Lisbôa s/Londres, à vista (t/compra), por £	Es. 98.75	Es. 98.75

STOCK EXHANGE DE LONDRES

LONDRES, 12.

Fechamento:

TITULOS BRASILEIROS	Hoje	Anterior
FEDERAES:		
Funding, 5 %	94 1/4	94 1/4
Novo Funding, 1914	85 1/2	85 1/2
Conversão, 1910, 4 %	60	60
Conversão, 1908	80	80
ESTADUAES:		
Districto Federal, 6%	85	85
Bello Horizonte, 1905, 6 %	92	92
Estado do Rio, bonus ouro, 5 %	80	80
Estado da Bahia, emprestimo 1913, 5 %	97 1/2	97 1/2
TITULOS DIVERSOS		
Brazil Railway, Common Stock, 1ª Hypotheca	7	7
Brazilian Traction, Light & Power Cº Ltd. Ord.	58 3/4	58 3/4
S. Paulo Railway Cº Ltd. Ord.	199 1/2	199 1/2
Leopoldina Railway Cº Ltd. Ord.	8 1/2	8 1/2
Dumont Coffee Cº Ltd. 1 %	[illegible]	[illegible]
Rio Flour Mills & Granaries, Ltd.	85/6	85/6

Mala Real Ingleza, Ord., integralizado	75	74
TITULOS ESTRANGEIROS		
Emprestimo de Guerra, britannico, 5 % 1929/47	102 3/4	102 3/4
4 1/2 %	96	96
Rente Française, 4 % 1917	60.75	60.60
Rente Française, 3 % (na Bolsa de Paris)	67.65	67.70
Rente Française, 1918 (integralizado)	81.25	81.15
Rente Française, 5 % (na Bolsa de Paris)	94.30	94.45

CAFÉ

(Rio)

Rio de Janeiro, em 12 de setembro de 1928.

ESTATISTICA

ENTRADAS

		Saccas
Pela Leopoldina:		
De Minas	2.290	
Do E. Santo	—	2.290
Pela Maritima:		
De Minas	1.126	
De São Paulo	250	1.376
Alf. Maia—Minas		—
Cabotagem		—
Reg. Flum. (Rio)		2.[illegible]
Reg. Flum. (Nictheroy)		—
Reg. do E. Santo		1.368
Reg. Mineiro		2.478
E. de rodagem — Minas		100
		7.111
Total		10.877
Idem o anno passado		16.061
Desde 1º		87.221
Média		7.268
Desde 1º de julho		626.063
Média		8.460

EMBARQUES

E. Unidos	3.038	
Europa	9.000	
Rio da Prata	350	
Cabo	—	
Pacifico	—	
Africa	—	
Cabotagem	540	
Total	12.928	
Idem o anno passado		18.220
Desde 1º		84.852
Desde 1º de julho		599.730
Existencia		257.941
Idem o anno passado		226.300

Pauta — 2$930.
Imposto mineiro — 4$370.

O mercado do café funccionou, hontem, em posição calma e sem alteração apreciavel, mas as suas tendencias eram menos favoraveis, embora fossem de alta as noticias anteriores da Bolsa dos Estados Unidos. Cotou-se o typo 7 a 45$ por arroba e as vendas realizadas foram de 6.510 saccas. O mercado fechou calmo.

COTAÇÕES

Por arroba

Typo 3	49$000
Typo 4	48$000
Typo 5	47$000
Typo 6	46$000
Typo 7	45$000
Typo 8	43$500

MOVIMENTO DO CAFÉ A TERMO

PRIMEIRA BOLSA:

	V.	C.	Da cot anterior
	Por 10 kilos		
Setembro	30$200	30$150	+ $125
Outubro	29$700	29$600	+ $100
Novembro	29$500	29$400	+ $150
Dezembro	29$200	29$100	+ $125
Janeiro	29$100	29$000	+ $100
Fevereiro	29$100	29$975	+ $075

Vendas: 9.000 saccas.
Mercado: firme.

SEGUNDA BOLSA:

	V.	C.	Da cot anterior
	Por 10 kilos		
Setembro	30$275	30$075	— $075
Outubro	29$625	29$525	— $075
Novembro	29$400	29$200	— $200
Dezembro	29$100	29$925	— $175
Janeiro	29$000	28$800	— $200
Fevereiro	28$950	28$700	— $275

Vendas: 19.000 saccas.
Mercado: calmo.

NOVA YORK, 13.

Abertura:

	Hoje	Fechamento anterior
Contratos do Rio:		
Café para entrega em dezembro	16.23	16.20
Café para entrega em março	15.80	15.80
Café para entrega em maio	15.60	15.59
Café para entrega em julho	15.25	15.23

Mercado: hoje, estavel; anterior, estavel.
Desde o fechamento anterior, alta parcial de 1 a 3 pontos.

NOVA YORK, 12.

Fechamento:

	Hoje	Fechamento anterior
Café para entrega em dezembro	16.16	16.20
Café para entrega em março	15.74	15.80
Café para entrega em maio	15.54	15.59
Café para entrega em julho	15.20	15.23
Vendas do dia	20.000	25.000

Mercado: apenas estavel.
Desde o fechamento anterior, baixa de 3 a 6 pontos.

HAVRE, 12.

Fechamento:

	Hoje	Fechamento anterior
Café para entrega em dezembro	558	553 1/4
Café para entrega em março	549 1/4	544 1/2
Café para entrega em maio	541	538
Café para entrega em julho	534	531 1/4
Vendas do dia	3.000	2.000

Mercado estavel.
Desde o fechamento anterior, alta de 2 3/4 a 5 1/4 francos.

HAVRE, 13.

Abertura:

	Hoje	Fechamento anterior
Café para entrega em dezembro	558	558
Café para entrega em março	549 3/4	549 3/4
Café para entrega em maio	539 3/4	541
Café para entrega em julho	532 3/4	534
Vendas	2.000	3.000

Mercado calmo.
Desde o fechamento anterior, baixa parcial de 1 a 1 1/4 franco.

LONDRES, 12.

Fechamento:

Disponivel	Hoje	Ant.
Preço do typo 4, superior, Santos, prompto para embarque	102	101/6
Preço do typo 7, Rio, prompto para embarque	79	76/6

SANTOS, 13.

Fechamento:

Mercado: hoje, calmo; anterior, calmo: mesmo dia no anno passado, estavel.

N. 4, disponivel, por 10 kilos: hoje 1$500; anterior, 1$500; mesmo dia no anno passado, 24$700.

N. [illegible], por 10 kilos: hoje, [illegible]; mesmo dia no anno passado, 21$700.

Embarques: hoje, 13.769 saccas; anterior, 26.556 saccas.

[illegible] 26.132 saccas; anterior, 27.240 saccas; mesmo dia no anno passado, 30.069 saccas.

Existencia: hoje, 1.063.789 saccas; anterior, 1.050.318 saccas; mesmo dia no anno passado, 1.064.508 saccas.

Saidas para a Europa, 11.790 saccas.

SANTOS, 13.

Fechamento:

	Hoje	Fechamento anterior
Café typo 4, para entrega em setembro	36$550	36$500
Café typo 4, para entrega em outubro	36$525	36$500
Café typo 4, para entrega em novembro	36$550	36$500
Vendas do dia	1.000	3.000

Estado do mercado: hoje, estavel; anterior, estavel.

S. PAULO, 13.

Entradas de café:

Em Jundiahy, pela Estrada Paulista hoje, 14.000 saccas; dia anterior, 14.000 saccas; mesmo dia no anno passado, 23.000 saccas.

[illegible] Estrada Sorocabana, etc.: hoje, 18.000 saccas; dia anterior, 13.000 saccas; mesmo dia no anno passado, 6.000 saccas.

Total: hoje, 32.000 saccas; dia anterior, 27.000 saccas; mesmo dia no anno passado, 29.000 saccas.

JUNDIAHY, 13.

[illegible] 3 p.m.:

Café recebido pela Estrada Paulista com destino a S. Paulo: hoje, nada; dia anterior, nada; mesmo dia no anno passado, nada.

[illegible] pela Estrada Paulista com destino a Santos: hoje, 10.000 saccas; dia anterior, 14.000 saccas; mesmo dia no anno passado, 18.000 saccas.

Total: hoje, 10.000 saccas; dia anterior, 14.000 saccas; mesmo dia no anno passado, 18.000 saccas.

MOVIMENTO DO INSTITUTO DO CAFÉ

O movimento de entradas, saidas e existencia de café, hontem, foi o seguinte:

Entradas:

Pela Central do Brasil, 314 saccas de S. Paulo e 1.069 de Minas; pela Leopoldina e armazens Theodor Wille e Geraes de S. Paulo, respectivamente, 2.290, 1.066 e 1.385, de Minas; pelo regulador R1 e armazens autorizados A2, A4, A5, A6, A7, A8 e A9, respectivamente, 1.956, 97, 10, 291, 217, 50, 393 e 251, do Estado do Rio e pelos armazens Irmãos Vivacqua, 1.313 do Espirito Santo.

Quotas: de São Paulo, 272; de Minas, 6.069; do Estado do Rio, 3.265 e do Espirito Santo, 1.279.

RESUMO

		Saccas
Existencia anterior — dia 12		257.941
[illegible] das entradas no dia 13		10.702
Somma		268.643
[illegible] diario	500	
[illegible] nesta data	13.465	13.965
Existencia ás 5 horas da tarde		254.678

ASSUCAR

(Rio)

O mercado do assucar funccionou destituido de importancia e frouxo. Os preços accusaram pequena depreciação e revelaram-se nominaes.

MOVIMENTO DO MERCADO

	Saccas
Stock anterior	91.801
frouxo.	
Entradas:	
De Maceió	—
De Campos	4.665
De Sergipe	1.546
De Pernambuco	
De Natal	
De Minas	465
Da Bahia	—
Total	6.676
Desde 1º	26.228
Saidas	5.418
Desde 1º	34.638
Stock actual	92.698

COTAÇÕES

Por 60 kilos

Crystaes, novos	75$000 a 77$000
Crystaes, velhos	71$000 a 72$000
Branco, 1ª sorte	Não ha
Dito 2º jacto	Não ha
Crystal amarello	Não ha
Mascavinho	62$000 a 66$000
1º jacto	Nominal
Mascavo	50$000 a 52$000

Posição: calma.

MOVIMENTO DO ASSUCAR A TERMO

PRIMEIRA BOLSA.

	V.	C.	Da cot anterior
	Por 60 kilos		
Setembro	—	—	
Novembro	—	—	

Não funccionou.

SEGUNDA BOLSA:

	V.	C.	Da cot anterior
	Por 60 kilos		
Setembro	—	—	
Outubro	—	—	
Novembro	—	—	

Não funccionou.

LONDRES, 12.

Fechamento.

	Hoje	Fechamento anterior
Assucar para entrega em setembro	13/3	13/3
Assucar para entrega em outubro	13/6	13/3
Assucar para entrega em dezembro	13/9	13/7 1/2
Assucar para entrega em março	[illegible]	13/9
[illegible] do Brasil com 96 % de base para embarques futuros		Nominal

Mercado firme.
Alta parcial de 1 1/2 d. desde o fechamento anterior.

NOVA YORK, 12.

Fechamento.

	Hoje	Fechamento anterior
Assucar para entrega em setembro	2.05	2.07
Assucar para entrega em dezembro	2.18	2.19
Assucar para entrega em março	2.23	2.22
Assucar para entrega em maio	2.29	2.29

Mercado accessivel.
Baixa parcial de 1 a 2 pontos desde o fechamento anterior.

NOVA YORK, 13.

Abertura:

	Hoje	Fechamento anterior
Assucar para entrega em setembro	2.03	2.05
Assucar para entrega em dezembro	2.16	2.18
Assucar para entrega em março	2.23	2.23
Assucar para entrega em maio	2.27	2.29

Mercado accessivel.
Baixa parcial de 2 pontos desde o fechamento anterior.

RECIFE, 13.

Mercado: hoje, estavel; anterior, estavel.

Preços por 15 kilos:

Usina, de primeira: hoje, n|cotado; anterior, n|cotado.
Usina, de segunda: hoje, n|cotado; anterior, n|cotado.
Crystaes: hoje, n|cotado; anterior n|cotado.
Demeraras: hoje, n|cotado; anterior n|cotado.
Terceira sorte: hoje, n|cotado; anterior, n|cotado.
Somenos: hoje, n|cotado; anterior n|cotado.
Brutos seccos: hoje, n|cotado; anterior, n|cotado.

Entradas:

	Hoje	Anterior
Desde hontem, em saccas de 60 kilos	5.300	4.200
Desde 1 de setembro proximo passado, em saccas de 60 kilos	21.700	16.400
Exportação: Para o Rio de Janeiro, saccas de 60 kilos	Nada	Nada
Para Santos, saccas de 60 kilos	Nada	500
Para outros portos do sul do Brasil, saccas de 60 kilos	2.000	Nada
Para outros portos do norte do Brasil, saccas de 60 kilos	Nada	Nada
Existencia em saccas de 60 kilos	0.000	5.700

ALGODÃO

(RIO)

Esse mercado continuava mal collocado e frouxo, com pequenos negocios realizados. Fechou em attitude desfavoravel.

MOVIMENTO DO MERCADO

	Fardos
Stock anterior	5.313
Entradas:	
Da Parahyba	135
Do Pará	—
De Penedo	—
Da Bahia	—
De Pernambuco	—
Do Maranhão	—
De Natal	—
Do Ceará	489
Total	624
Desde 1º	1.945
Saidas	45
Desde 1º	1.484
Stock actual	5.897

COTAÇÕES

Sertões	43$000 a 44$000
Primeira sorte	41$000 a 42$000
Paulista	40$000 a 41$000
Mediano	39$000 a 40$000

MOVIMENTO DO ALGODÃO A TERMO

PRIMEIRA BOLSA:

	V.	C.	Da cot anterior
	Por 10 kilos		
Setembro	—	36$700	+ $700
Outubro	36$500	35$000	— $500
Novembro	36$200	35$000	
Dezembro	36$000	35$000	
Janeiro	36$000	35$000	
Fevereiro	36$000	35$000	

Vendas: não houve.
Mercado: paralyzado.

SEGUNDA BOLSA.

	V.	C.	Da cot anterior
	Por 10 kilos		
Setembro	—	36$400	— $300
Outubro	36$500	35$000	
Novembro	36$200	35$000	
Dezembro	36$000	35$000	
Janeiro	36$000	35$000	
Fevereiro	36$000	35$000	

Vendas: não houve.
Mercado: paralyzado.

LIVERPOOL, 13.

	Hoje	Anterior
Mercado	Accessivel	Estavel
Pernambuco, Fair	10.11	10.25
Maceió, Fair	10.11	10.25
Fully Middling	9.91	10.05
American Futures, para outubro	9.24	9.37
American Futures, para janeiro	9.17	9.31
American Futures, para março	9.22	9.35
American Futures, para maio	9.26	9.40

Disponivel brasileiro, baixa de 14 pontos.

Disponivel americano, baixa de 14 pontos.

Termo americano, baixa de 13 a 14 pontos.

LIVERPOOL, 13.

Fechamento.

	Hoje	Fechamento anterior
American Futures, para outubro	9.21	9.37
American Futures, para janeiro	9.14	9.31
American Futures, para março	9.18	9.35
American Futures, para maio	9.22	9.40

Mercado: affrouxou depois da abertura, devido ás noticias de Nova York e vendas do estrangeiro.

Desde o fechamento anterior, baixa de 16 a 18 pontos.

NOVA YORK, 12.

Fechamento:

	Hoje	Fechamento anterior
American Middling Uplands	18.30	18.25
American Futures, para janeiro	18.02	17.98
American Futures, para março	17.84	17.77
American Futures, para maio	17.81	17.76
American Futures, para julho	17.80	17.75

Mercado: melhorou depois da abertura, mas affrouxou novamente. Os altistas realizam negocios.

Desde o fechamento anterior, alta de 4 a 7 pontos.

NOVA YORK, 13.

Abertura.

	Hoje	Fechamento anterior
American Futures, para janeiro	17.77	18.02
American Futures, para março	17.55	17.84
American Futures, para maio	17.57	17.81
American Futures, para julho	17.60	17.80

Mercado: commercio de caracter normal, devido ás noticias de Nova York e liquidação de negocios.

Desde o fechamento anterior, baixa de 20 a 29 pontos.

RECIFE, 13.

	Hoje	Anterior
Mercado	Indeciso	Indeciso
Preço por 15 kls.: Primeira sorte, vendedores	—	
Primeira sorte, compradores	49$000	49$000
Entradas: Desde hontem, em saccas de 80 kilos	500	200
Desde 1 de setembro proximo passado, em saccas de 80 kilos	2.900	2.400
Exportação: Para o Rio de Janeiro, fardos de 180 kilos	400	Nada
Para Santos, fardos de 180 kilos	Nada	Nada

A BOLSA

O mercado de Titulos funccionou bastante movimentado e accusou negocios de interesse. Mas fraquearam e desceram de preços as apolices geraes uniformizadas e diversas emissões, que se cotaram em pequena escala. As municipaes não accusaram alteração de interesse os demais papeis regularam sem firmeza, tudo como se vê em seguida:

VENDAS

Apolices:	
Uniformizadas, 5 %, 28, a	785$000
Ditas idem, 3, 1, a	790$000
Diversas Emissões, de réis 200$, 2, a	780$000
Ditas idem, de 500$, 2, a	780$000
Ditas idem, de 1:000$, 5, a	785$000
Ditas idem, idem, 4, 36, a	786$000
Ditas idem, idem, 16, a	792$000
Ditas idem, idem, 16, a	794$000
Ditas idem, port., 2, a	738$000
Ditas idem, idem, 2, 15, 17, 25, 30, 30, 50, a	730$000
Ditas idem, idem, 50, 50, 50, 5, 5, 6, 10, a	740$000
Obrigações do Thesouro, 30, 35, 35, 50, a	970$000
Ditas Ferroviarias, da 3ª emissão, 5, 5, 7, a	970$000
Municipaes:	
Emprestimo de 1904, port., 10, a	750$000
Emprestimo de 1906, port., 5, a	175$000
Emprestimo de 1914, port., ex/juros, 10, 50, a	170$000
Emprestimo de 1920, port., 100, a	166$000
Decreto 1.535, portador, 5, a	190$000
Ditas idem, idem, 100, a	191$000
Decreto 1.623, portador, 50, a	155$000
Decreto 2.093, portador, 5, a	195$000
Estaduaes:	
Minas, 2, a	750$000
Rio, 4 º/º, 1, 4, a	106$000
Bancos:	
Funccionarios, 5, 100, a	56$000
Commercio, 300, a	175$000
Portuguez, nom., 50, a	225$000
Brasil, 2, 10, 10, a	475$000
Companhias:	
Tec. Alliança, 50, a	100$000
Cof. Industrial, 64, a	175$000
Docas de Santos, nom., 10, a	350$000
America Fabril, 20, 30, a	262$000
Debentures:	
Prog. Industrial, 55, a	183$000
Docas da Bahia, 2ª serie, 35, a	110$000
Docas de Santos, 50, a	177$000
Conf. Industrial, 32, a	203$000
Ditas idem, 150, a	207$000

OFFERTAS

	Vend.	Comp
Obrigações do Thesouro, 7 %	975$000	970$000
Ditas Ferro-Viarias	972$000	968$000
Ditas 2ª emissão	—	—
Ditas 3ª emissão	—	600$000
Federaes, 3 %	—	—
[illegible] de 1:000$	787$000	785$000
Miudas, 5 %	760$000	700$000
Emissões nom.	788$000	786$000
Idem, miudas	—	—
Ditas port.	741$000	749$000
Obras do Porto	753$200	—
Estado da Parahyba	100$000	95$000
E. do Rio Grande do Sul, de réis 1:000$, portador, 7 %	980$000	960$000
Ditas nom.	—	960$000
E. de Minas Geraes, de 1:000$	760$000	730$000
Estado do Espirito Santo	—	900$000
Rio, 100$ (Popular)	107$000	106$000
Municip., de lb. 20	760$000	—
Ditas nom.	750$000	—
Emp. de 1906 portador	180$000	—
Ditas de 1914 portador	178$000	—
Ditas de 1917 portador	180$000	174$000
Ditas nom.	—	—
Ditas de 1920 port.	167$000	165$500
Ditas decreto 1.999	190$000	185$000
Ditas decreto 1.933	—	196$000
Ditas decreto 2.097	—	188$000
Ditas decreto 1.535	191$000	190$500
Ditas decreto 1.623	156$000	—
Ditas decreto 2.093	196$000	195$000
Ditas decreto 1.550	185$000	—
Ditas decreto 2.339	188$500	—
Ditas decreto 1.948	—	186$000
Ditas de Petropolis	—	175$000
Bello Horizonte	158$000	—
Ditas de Alfenas	—	70$000
Intendencia de Pelotas	920$000	900$000
Bancos:		
Banco do Brasil	480$000	478$000
Funccionarios Publicos	57$000	56$000
Hypothecario do Brasil, port.	227$000	223$000
Ditos nom.	226$000	225$000
Ditos com 50 %	110$500	110$000
Commercio	—	175$000
Mercantil	520$000	500$000
Commercial	242$000	235$000
Brasileiro-Allemão	—	107$000
Boavista	—	560$000
Comp. de Seguros:		
Sagres	—	220$000
[illegible] de R. de Ferro:		
Minas S. Jeronymo	78$000	77$000
Victoria a Minas	140$000	75$000
Comp. de Tecidos:		
S. Pedro de Alcantara	—	260$000
Tijuca	170$000	140$000
Petropolitana	262$000	—
Corcovado	150$000	130$000
Bom Pastor	—	132$000
Lanificio Petropolis	180$000	—
Progresso Industrial	290$000	200$000
Conf. Industrial	126$000	120$000
America Fabril	265$000	262$000
Alliança	102$000	100$000
Nova America	220$000	—
Manuf. Fluminense	180$000	160$000
Brasil Industrial	—	410$000
Cometa	240$000	—
Comp. diversas:		
Docas de Santos, port.	—	352$000
Ditas nom.	352$000	350$000
Docas da Bahia	48$000	45$000
[illegible] (v/v. 30 dias)	—	—
Mestre & Blatgé	198$000	190$000
C. Brahma	460$000	—
J. Botanico, integ.	160$000	—
Hoteis Palace	1:150$	1:000$
Santa Helena	—	190$000
Carruagens	50$000	—
Mercado	300$000	250$000
[illegible] e Colonização	11$000	9$500
Melhoram. no Brasil	—	80$000
Phymatozan	—	310$000
Immoveis e Construcções	—	410$000
Debentures:		
Bellas Artes	—	216$000
Fluminense F. C.	—	71$000
Mestre & Blatgé	198$000	196$500
[illegible] Rio	—	110$000
Mercado Municipal	—	207$000
Docas de Santos	178$000	176$000
C. Brahma	—	1:030$
Confiança	210$000	207$000
Prog. Industrial	—	181$000
[illegible] Carruagens	210$000	198$000
Tijuca	220$000	213$000
Hoteis Palace	—	200$000
Nova America	—	1:040$
[illegible]	400$000	—
U. Nacionaes	204$000	—
[illegible] Stearica	207$000	200$000
Docas da Bahia	111$000	110$000

INFORMAÇÕES DIVERSAS

FALLENCIAS E CONCORDATAS

ASSEMBLÉAS

Presidida pelo juiz da 2ª vara civel, realizou-se hontem a reunião de credores da fallencia de F. Cerqueira & Assis, Ltd. Feita a chamada dos credores, foi lido e approvado o relatorio. Foi eleito liquidatario o dr. Sebastião de Paula, com a commissão de 15 º/º e o prazo de 3 mezes.

— Realizou-se hontem, sob a presidencia do juiz da 4ª vara civel, a reunião de credores da fallencia de A. Jeannine. O fallido apresentou proposta de concordata extinctiva, legalmente apoiada, para o pagamento de 20 º/º de seus creditos, em tres prestações, sendo a primeira de 8 º/º e as outras de 6 º/º, nos prazos de 6, 12 e 18 mezes da sentença homologatoria. Não havendo nenhum credor embargante, o juiz mandou que os autos lhe fossem conclusos para a respectiva sentença.

— Estão convocados para hoje, no juizo da 2ª vara civel, os credores da fallencia de Manoel Antonio Pires.

— Realizar-se-á hoje, no juizo da 4ª vara civel, a reunião de credores da fallencia da Companhia Industrial Santo Antonio.

— Embora marcadas para hoje, no juizo da 4ª vara civel, as assembléas de credores das fallencias de João Amorim e Carlos Tavares da Cruz, podemos adeantar aos interessados que serão adiadas.

— Está marcada para hoje, no juizo da 5ª vara civel, a reunião de credores da fallencia de A. Portugal.

— Presidida pelo juiz da 6ª vara civel, realiza-se hoje a reunião de credores da fallencia de Manegalha & Oliveira.

— A reunião de credores da concordata de Joaquim José de Souza, que se processa no juizo da 1ª vara civel, foi adiada para o dia 27 do corrente.

— O juiz da 3ª vara civel adiou, hontem, paar o dia 24 do corrente, a reunião de credores da firma M. Graça & Filho.

— Foi adiada para o dia 28 do corrente a assembléa de credores da fallencia de Jorge Chaher, que se processa no juizo da 3ª vara civel.

REIVINDICÇÕES

O juiz da 4ª vara civel julgou hontem procedente a acção reivindicatoria de Eduardo Costa & Cia., na fallencia de Bantenbach & Cia.

— Foi julgada improcedente a acção reivindicatoria proposta pela Companhia Brasileira de Lacticinios, contra a massa fallida de Dias & Vieira.

FALLENCIA

A proposito da noticia publica em 7 do corrente, "devemos declarar, a bem da verdade, que o juiz da 4ª vara civel denegou e não decretou a fallencia da firma Pereira Soares & Cia., requerida por Fares & Irmão. A referida firma é estabelecida á rua da Alfandega e procuraram illaquear a boa fé dos jornaes levando-lhes a nota que agora rectificamos.

[illegible] 25, 46, 50 letras B, C, G. — Renove-se o registro.

Wanderer Werke vorm. Winklhofer & Jaenicke Akt. Ges., da marca "Wanderer", para distinguir artigos das classes 8, 12, 14, 32, 35, 38, 39, 40 e 50 letras G e J. — Renove-se o registro.

Alexandre Ribeiro & Cia., da marca "Alexis", para distinguir artigos das classes 8, 12, 17, 49 e 50 letras a, c, f e j. —Renove-se o registro.

Alexandre Ribeiro & Cia., da marca "Post Nubila Phoebus", para distinguir artigos das classes 8, 12, 17, 49 e 50 letras a, c, f, e j. — Renove-se o registro nas classes 8, 12, 17, 38, 49, 50, letras a, c, f, j, e não como pedido.

CONCORRENCIAS

Dia 14 — Directoria de Fazenda, para o fornecimento de diversos artigos pertencentes aos grupos: n. 33 — gacheta, etc., n. 38 — vassouras, etc., e n. 48 — aço em cantoneira em I e T.

Dia 14 — Almoxarifado Geral da Prefeitura, para a venda de material usado, existente na 1ª secção deste Almoxarifado Geral.

— Para a venda gerrafas vasias, litros vasios, vidros vasios e meios litros vasios, existentes na 1ª secção deste Almoxarifado Geral.

Dia 14 — Quartel-general da Inspectoria do Primeiro Grupo de Regiões Militares (S. Gonçalo, Estado do Rio) para o fornecimento de diversos materiaes.

Dia 14 — Secretaria da Policia Civil do Districto Federal, para a compra de materiaes de consumo, necessarios ao serviço, durante o anno de 1928.

Dia 15 — Directoria Geral de Obras e Viação, para a construcção do almoxarifado e officinas da Directoria Geral de Instrucção Publica, á rua Euclydes da Cunha.

Dia 15 — Enfermaria — Hospital de Jundiahy, em Jundiahy, para o fornecimento á enfermaria do Hospital de Jundiahy, de artigos de consumo habitual, durante o anno de 1928.

Dia 17 — Colonia de Psychopathas (Mulheres), no Engenho de Dentro, para o fornecimento de sementes, arvores e mudas.

Dia 17 — Directoria do Patrimonio Nacional, para a venda do casco, machina, caldeira e todos os accessorios do rebocador denominado "Joaquim Murtinho".

Dia 17 — Directoria de Fazenda, para o fornecimento dos artigos constantes do grupo n. 21 — cabos, estopa para calafate, etc.

Dia 17 — Directoria de Contabilidade, paar o fornecimento de diversos artigos ás repartições dependentes deste Ministerio, excepto os Departamentos Nacionaes do Ensino e da Saude Publica, a Policia Militar do Districto Federal, o Corpo de Bombeiros do referido Districto e a Assistencia Hospitalar.

Dia 18 — Directoria de Fazenda, paar o fornecimento dos artigos constantes do grupo 42 (3ª concorrencia) — ferramentas de mão.

Dia 18 — Instituto de Chimica, para o fornecimento de diversos artigos.

Dia 19 — Capitanaia dos Portos do Estado de São Paulo (Santos), para o fornecimento de diversos artigos á Capitania dos Portos do Estado de São Paulo, Escola de Aprendizes Marinheiros, Centro de Aviação Naval de Santos e navios de guerra que estacionarem neste porto.

Dia 19 — Directoria de Fazenda, paar o fornecimento a este Ministerio, no corrente anno, dos artigos do grupo 55.

Dia 19 — Fazenda Modelo de Criação Santa Monica e Curso Complementar Annexo (Juparanã, Estado do Rio), paar o fornecimento de material permanente, durante o anno de 1928.

Dia 19 — Congresso Beneficente Alto Mearim, para arrendamento do predio, com dois pavimentos, sito á rua Senador Euzebio n. 59.

Dia 20 — Administração dos Correios de Theophilo Ottoni, para o fornecimento de diversos materiaes.

Dia 20 — Administração dos Correios de Diamantina, para o fornecimento do material de consumo ordinario e materia lpermanente, constantes dos grupos de ns. 1 e 2.

Dia 20 — Casa de Detenção, para o fornecimento de um auto-transporte de presos.

Dia 20 — E. de F. Oeste de Minas (Bello Horizonte, Estado de Minas Geraes), para o fornecimento de mangueiras de sola para caixa d'agua de 3,00 x 9" de diametro, constantes da concorrencia n. 7.

Dia 21 — Directoria Geral do Serviço de Industria Pastoril, para o fechamento do terreno destinado á construcção do desembarcadouro do porto do Rio de Janeiro, na avenida Rodrigues Alves.

Dia 21 — Policia do Districto Federal, para a compra de material de consumo, necessario ao serviço, durante o anno de 1928, pertencente ao grupo n. 13.

Dia 21 — Museu Nacional, para execução e accrescimos, reparações e pinturas no edificio do Museu Nacional.

Dia 21 — Observatorio Nacional, paar reparos no edificio da séde do Observatorio Nacional e para duas pequenas construcções.

Dia 21 — Directoria Geral de Contabilidade, paar execução das adaptações do compartimento do laboratorio do posto experimental de veterinaria do hospital de veterinaria da Escola Superior de Agricultura e Medicina Veterinaria.

Dia 22 — Directoria Geral de Obras e Viação, para localização de barracas provisorias, no largo da Penha, durante os festejos de Nossa Senhoro da Penha.

Dia 22 — Superintendencia do Serviço do Algodão, para o fornecimento de diversos materiaes.

Dia 25 — Directoria Geral do Serviço de Industria Pastoril, para construcção de um estabulo e cavallariças para seis touros, dois garanhões e oito animaes de serviço, na estação de monta de Rezende (Estado do Rio de Janeiro).

Dia 27 — Instituto de Chimica, para o fornecimento de diversos materiaes e artigos.

Dia 29 — Directoria Geral de Obras e Viação, para a construcção de um grupo escolar situado á rua Itapirú n. 137, e de accôrdo com o projecto approvado por esta Directoria.

Dia 30 — Municipio de Uberaba (Estado de Minas Geraes), para o serviço de aguas, esgotos, força e luz.

JUROS E DIVIDENDOS

Foram annunciados os seguintes:

Juros de apolices:

Estado da Parahyba do Norte, emprestimo popular, coupon n. 12.

Estado de Minas Geraes, nominativas.

Prefeitura Municipal de Petropolis, emprestimos de 1918 e 1921.

Estado do Espirito Santo, apolices de 5 e 6 º/º.

Intendencia Municipal da Cidade do Rio Grande.

Estado do Rio de Janeiro, emprestimo popular, até o dia 17.

Prefeitura do Districto Federal (dec. n. 1.933, 19.800:00$, de ns. 44.001 a 55.000, e dec. n. 2.093, 9.100:00$, de ns. 20.001 a 30.000), no dia 13).

Debentures:

Companhia Brasileira de Carbureto de Calcio, 8$000.

Companhia Madeiras Nacionaes Rio Doce.

Companhia Grande Manufactora de Fumos Veado.

Companhia Edificadora, 8$000.

Escola de Engenharia de Porto Alegre, coupon n. 22.

Companhia Industrial Papeis e Cartonagem, coupon n. 7.

Companhia Petropolis Industrial (Petropolis), coupon . 28.

Companhia Industrial Santa Fé, coupon n. 17.

Fluminense Football Club, 7 º/º.

S. A. Companhia Industrial Silveira Machado, 8 º/º.

Companhia Fiação e Tecidos São João.

Companhia de Fiação e Tecidos Confiança Industrial, 10$, coupon n. 1.

Companhia Luz Stearica, coupon n. 16.

Dividendos:

S. A. White Martins, 12 º/º.

Empresa Industrial de Melhoramentos no Brasil, 4$000.

Banco Economico do Brasil, 5$000.

Banco Nacional Brasileiro, 9$000.

Rocha Miranda Filhos & Cia. Ltd., 10 º/º.

Banco Commercial e Hypothecario deCampos (Campos), 20$000.

Companhia Locativa e Constructora, 10$000.

Banco Predial do Estado do Rio de Janeiro (Nictheroy), 12$000.

Companhia Mineira de Lacticinios, 8$000.

S. A. A Mutuante, 10$000.

Companhia Industrial S. Mineira (Itajubá), 24$000.

Empresa de Aguas de Caxambu', 3$000.

Companhia Administradora e Constructora, 3$000.

Companhia Brasil Cinematographia, 10 º/º.

Companhia de Loterias Nacionaes do Brasil.

Companhia Souza Cruz, 20$0000.

Companhia Litographica Ferreira Pinto, 20$000.

Companhia Integridade Fluminense (Nictheroy).

S. A. Fabrica de Tecidos Esperança, 7$000.

Companhia Taubaté Industrial (Taubaté), 20$000.

Companhia Nacional de Tecidos Nova America, 6$000.

Companhia de Electricidade de Nova Friburgo (Nova Friburgo), 10$000.

Companhia Mercado Municipal do Rio de Janeiro, 11$000.

Companhia America Fabril.

Companhia Sul Mineira de Electricidade, 12$000.

Banco Constructor do Brasil, 6$000.

Lar Brasileiro, 10 º/º.

Rodrigues & Cia. ("Jornal do Commercio"), 80$000.

Companhia Federal de Fornecimentos e Commissões, 5$000.

Companhia de Fiação e Tecidos Sarmento, 12$000.

Companhia Fornecedora de Materiaes, 10$000.

Companhia Nacional de Armazens Geraes, 20$000.

The Canadian Bank of Commerce, 3 º/º, até o dia 30.

Companhia Fabrica de Papel Petropolis, 12 º/º.

Companhia Administradora e Constructora, 3$000.

Lavanderia Cooperativa de Responsabilidade Ltd. do Centro União dos Proprietarios de Hoteis e Casas Annexas (letras A e E.), até o dia 21.

CHAMADA DE CAPITAL

S. A. Fazendas Dale; são convidados os srs. accionistas, conforme o art. VI dos nossos estatutos, a integralizarem as suas acções ou sejam 20 º/º do capital subscripto, até o dia 15.

Companhia Nova Fabrica de Fiação e Tecidos Santo Aleixo, não estando ainda integralizado o augmento de capital criado pelas resoluções das assembléas geraes de 4 e 23 de fereiro de 1924, e sendo necessaria essa integralização, convida os accionistas para realizarem a mesma até o dia 11 de outubro do corrente anno.

Companhia Industrial Aguas Nazareth, para os interessados na subscripção de acções, que o prazo fica prorogado até o dia 4 de setembro proximo futuro.

RESTITUIÇÃO DE CAPITAL

Prefeitura Municipal de Nictheroy (Nictheroy), resgata pelo valor nominal todos os titulos das emissões de 1916, 1919, 1926 e 1927, dentro do prazo de seis mezes, istoé, até o dia 30 de setembro.

Prefeitura Municipal de Petropolis, resgata as cem apolices do emprestimo de 1918 e trinta ditas do emprestimo de 1921, que foram sorteadas.

Prefeitura Municipal da Barra do Pirahy, resgata as apolices ao portador de ns. 617, 893, 895, 943 e 965, e das nominativas 1.137, 1.215, 1.301, 1.613 e 1.656, sorteadas em reunião solenne realizada em 30 de julho proximo passado, no Paço Municipal.

TRANSFERENCIA SUSPENSAS

Companhia de Seguros Maritimos e Terrestres Confiança, até o dia 22.

PREÇOS COLHIDOS NO MERCADO DO ATACADISTA PARA O VAREGISTA

AGUARDENTE, barris de 80 litros:

Especial, por litro	2$000 a 2$200
Regular, por litro	1$900 a 2$000

AGUA SANITARIA, por duzia:

Especial, por litro	1$800 a 2$000
Regular, por litro	1$700 a 1$800

ALHOS, por 100 cabeças:

Estrangeiro, especial	5$000 a 5$500
Idem, regular	— 4$500

AVEIA

Aveia	11$000 a 12$000

ALFAFA, em fardos:

Rio Grande, typo platina, por kilo	$520 a $540
Argentina, por kilo	$540 a $560

ALCOOL, pipa de 480 litros:

40 gráos, por litro	1$900 a 2$000
38 gráos, por litro	1$900 a 1$900
36 gráos, por litro	1$700 a 1$800

AMENDOIM:

Sacco de 25 kilos	17$000 a 19$000

ARROZ, por sacco de 60 kilos:

Brilhado especial	86$000 a 90$000
Idem de 2ª	80$000 a 82$000
Agulha especial	84$000 a 86$000
Idem superior	76$000 a 80$000
Bom	68$000 a 72$000
Regular	62$000 a 66$000
Baixo	52$000 a 54$000

AZEITE, caixa com 40 latas:

Rosito, ital., litro	5$500 a 5$700
Portug., por litro	5$300 a 5$850
Hespanhol, idem	5$200 a 5$600
Nacional, idem	2$700 a 2$900

AZEITONAS, barris de 20 latas:

Hespanholas kilo	3$300 a 3$400
Portug. lata 1 kilo	2$100 a 2$600
Idem, lata 10 ks.	2$400 a 3$500

BANHA:

De Porto Alegre, lata de 20 kilos	155$000 a 165$000
Idem, de 2 kilos	155$000 a 168$000
De Itajahy, lata de 20 kilos	170$000 a 178$000

BATATAS:

Paulista, por kilo	$800 a $860
Chilena, por kilo	$840 a $900
Mineira, por kilo	$500 a $560

BACALHAO, por caixa:

Noruega, typo portuguez	125$000 a 130$000
Inglez	128$000 a 140$000

BACON, por kilo:

Paulista	3$200 a 3$300
Santa Catharina	3$200 a 3$300
Diversas procedencias	3$100 a 3$200

CEVADA, por kilo:

Maltada	— 2$300
Commum, americana	$800 a $900

ERVILHA, por kilo:

Estrang., quebrada	2$000 a 2$100
Rio Grande, idem	— 1$100
Idem, inteira	— 1$800
Nacional	1$100 a 1$200
Paulista, kilo	$900 a 1$000

FEIJÃO, por 60 kilos:

Preto, de P. Alegre, novo	58$000 a 62$000
Enxofre, novo	58$000 a 60$000
Cavallo, sup., novo	58$000 a 60$000
Branco, sup., novo	76$000 a 78$000
Manteiga	68$000 a 70$000
Mulatinho	55$000 a 56$000
Amendoim superior novo	62$000 a 64$000
Outras côres	56$000 a 58$000
Laguna	44$000 a 46$000
Chileno, branco	70$000 a 72$000

LEITE CONDENSADO:

Caixa com 48 latas

Estrangeiro	120$000 a 125$000
Diversas marcas	90$000 a 96$000

LOMBO DE PORCO:

Especial, kilo	2$800 a 3$000
Superior, kilo	2$600 a 2$800
Regular, kilo	2$400 a 2$500

MATTE, por kilo:

Paraná	$800 a $950

FARINHA DE TRIGO, preços do Moinho Fluminense, por sacco:

Especial	— 40$000
S. Leopoldo	— 38$000
OO	— 37$000

Preços do Moinho Inglez:

Buda nacional	— 40$000
Nacional	— 38$000
Brasileira	— 37$000

Preços do Moinho Matarazzo:

Lili	— 39$000
Claudia	— 37$000

Moinho da Luz:

Luz	— 40$000
Brilhante	— 38$000
Condor	— 37$000

FARINHA DE MANDIOCA

Especial	19$500 a 20$500
Fina	18$000 a 19$000
Peneirada	17$000 a 17$500
Grossa	16$000 a 16$500

FRANGOS:

Um	3$500 a 4$500

FARELLO, por sacco de 35 kilos:

Farellinho	8$500 a 9$000
Remoido	10$300 a 11$000
Triguilho	10$000 a 11$000

GAZOLINA, por caixa:

Div. marcas	36$000 a 38$000
Idem, idem, a granel, por litro	$900 a $950

GALLINHAS:

Superiores, uma	6$000 a 7$000
Regulares, uma	5$000 a 5$500

KEROZENE, por caixa:

Diversas marcas	35$000 a 36$000

LINGUIÇA, por kilo:

Mineira	6$500 a 7$000
Idem, typo portuguez	— 5$000
Palo salamirl	— 4$000
Rio Grande	6$800 a 7$000
De Petropolis	4$500 a 5$000

LINGUAS:

Salgadas, por kilo	2$500 a 3$000
Fumeiro, uma	3$200 a 3$500
Secca, uma	3$000 a 3$500
Idem amarello, kilo	1$160
Idem mascavinho, kilo	1$100
Idem mascavo, escuro, bruto, kilo	1$000
Idem branco, kilo	1$400
Idem refinado, kilo	1$500

MASSA DE TOMATE:

Nacional, lata	1$200 a 1$300
Estrangeira, lata	1$100 a 1$300
5 kilos	6$200 a 6$500
Idem, em lata de	

MANTEIGA, por kilo:

Especial, em lata 10 kilos	6$200 a 6$400
Idem, sem sal	6$800 a 7$000
Em lata de 1/2 kilo	3$800 a 4$700

MASSAS AYMORÉ, por kilo:

Semolim (A)	— 2$100
Idem (B)	— 1$800
Idem (C)	— 1$450
Idem (D)	— 2$100

O terrivel phantasma da grippe

sera para V. S. menos temivel, si se precaver em tempo contra as doenças infecciosas tomando os legitimos "comprimidos Schering de Urotropina". Os medicos de todo o mundo consideram a Urotropina-Schering como excellente desinfectante interno geral, das vias urinarias, intestinaes e biliares. Ajude o seu organismo no continuo combate aos agentes infecciosos. A Urotropina-Schering é efficaz e absolutamente innocua. Insista sempre no acondicionamento original, vidros de 50 comprimidos de 0.5 gr.

9315

(15583)

Idem (E).	—	2$100
Idem (F).	—	1$450
Idem (G).	—	1$450
OVOS:		
Duzia.	—	2$800
POLVILHO, por kilo:		
Especial.	$800 a	$850
Superior.	$600 a	$700
PAIO, por kilo:		
Mineiro.	—	8$000
Rio Grande.	6$000 a	6$200
PRESUNTO, por kilo:		
Paulista especial.	5$500 a	6$000
Idem, regular.	5$000 a	5$200
Mineiro.	—	4$500
Paraná.	4$500 a	4$800
Rio Grande.	—	6$000
Especial.	2$500 a	2$800
Typo italiano.	6$500 a	7$000
Regular.	2$000 a	2$200
MILHO, por 60 kilos:		
Superior, vermelho, novo	27$000 a	28$000
Misturado ou re-		
Superior.	2$200 a	2$300
gular.	24$000 a	25$000
Branco, secco, sem mistura	28$000 a	29$000
SAL:		
Fino, estrang., caixa com 12 vidros	31$000 a	33$000
Idem, nac., idem	24$000 a	25$000
Moido, por sacco de 60 kilos	11$000 a	12$000
Grosso, idem	10$000 a	11$000
Saquinho de 2 kilos, nacional	$700 a	$700
Idem estrangeiro.	—	1$600
TOUCINHO, por kilo:		
Especial.	1$400 a	2$500
De fumeiro	3$200 a	3$200
TRIGO:		
Em grão.	—	1$400
VINAGRE, barril de 80 litros:		
Estrangeiro.		Nominal
Nacional.	30$000 a	34$000
VINHO TINTO		
	Barris de 100 litros:	
Nacional.	110$000 a	115$000
Alvaralhão.	285$000 a	290$000
Verde.	250$000 a	260$000
Virgem	250$000 a	260$000
XARQUE, por kilo:		
R. da Prata, mantas.	2$900 a	3$000
Fronteira, idem.	2$500 a	2$600
Pelotas, idem.	2$200 a	2$300
Matto Grosso, idem	1$900 a	2$000
VELAS, caixa com 24 pacotes:		
Esplendor	38$000 a	39$000
Matarazzo.	38$000 a	39$000
Pequenas, idem.	13$000 a	14$000

Chamamos a attenção dos nossos leitores do interior para os preços correntes do "Correio da Manhã" que são diariamente rubricados.

FEIRAS LIVRES

Durante o periodo de 9 a 15 do corrente vigorarão nas Feiras Livres do Districto Federal, os preços abaixo, para os generos de primeira necessidade:

Assucar, kilo.	—	1$400
Arroz, kilo.	1$000 a	1$500
Arroz agulha, brilhado, kilo.	—	1$600
Batatas, kilo.	$500 a	$800
Batatas especiaes, argentinas, kilo	—	$900
Banha, lata de 2 kilos	—	5$500
Bacalhão, kilo.	2$000 a	2$600
Café, kilo.	3$600 a	3$800
Carne secca, kilo	2$600 a	2$800
Cebolas nacionaes, kilo	—	$900
Farinha de mandioca, kilo.	—	$500
Farinha de trigo, kilo	—	1$100
Feijão preto, kilo.	—	$900
Feijão preto, de Porto Alegre, kilo.	—	1$100
Feijão manteiga, kilo.	—	1$300
Feijão branco, graudo, nacional, kilo.	—	1$200
Feijão branco, graudo, argentino.	—	1$400
Feijão de côres, kilo	$800 a	1$200
Fubá de milho, kilo.	—	$700
Lombo de porco, kilo	—	2$800
Milho, kilo.	—	$550
Toucinho (mineiro com sal).	—	2$600
Abobora, uma	$800 a	2$000
Agrião e bertalha, molho.	—	$100
Aipim, tampa.	—	$400
Vagens, tampa.	—	$500
Banana ouro, prata e maçã, duzia	$500 a	$700
Banana d'agua, duzia	—	$600
Banana da terra e S. Thomé, duzia.	2$000 a	3$000
Batata doce, giló e maxixe, tampa.	—	$400
Tomates, tampa	—	$500
Alface braçal, uma.	—	$100
Alface repolhuda, uma	—	$200
Beringela fresca, duzia	1$500 a	2$500
Cenouras, molho.	$200 a	$600
Pimentão, duzia.	$800 a	1$500
Ervilhas e quiabos, tampa.	—	$500
Couve flor, uma.	$800 a	1$800
Laranja selecta, duzia	—	2$500
Laranja da Bahia, duzia.	—	2$000
Leite fresco, litro.	—	$800
Manteiga, kilo.	—	8$000
Talharim, kilo.	—	1$500
Massa, kilo.	1$200 a	1$500
Queijo de Minas, kilo	—	4$500
Sabão Fidalgo (typo Rosa).	—	1$400
Sabão especial, kilo.	—	1$400
Sabão virgem, kilo.	—	$800
Frangos grandes, um	4$500 a	5$000
Gallinhas, uma	5$000 a	6$500
Ovos, duzia.	—	2$000
Camarão grande, kilo	—	10$000
Camarão miudo, kilo	—	6$000
Garoupa, kilo.	—	4$000
Garoupa postejada, kilo	—	5$500
Linguado, kilo.	—	5$000
Corvina, pargo, cavalla e enxova, kilo.	—	2$500
Vermelho, kilo.	—	3$500
Pescada amarella, kilo	—	3$500
Pescada postejada, kilo	—	4$500
Arraia, bagre e sardinha, kilo.	—	1$000
Tainha, kilo	—	2$000

INSPECTORIA FISCAL DO ESTADO DE MINAS

Café, imposto de 7% e taxa de viação:

Arrecadação do dia 13	54:279$100
De 1 a 13 do corrente	345:302$600
Em egual periodo do anno passado.	781:018$200

MERCADO DE TRIGO

BUENOS AIRES, 12.

Fechamento:

	Hoje	Anterior
Preço por 100 ks.:		
Para entrega em outubro.	9.60	9.75
Para entrega em novembro.	9.80	9.95
Para entrega em fevereiro.	10.05	10.15
Mercado.	Ap.-est.	Estavel
Disponivel — Typo Barletta, para o Brasil.	10.10	10.20
Chicago — Preço por bushel:		
Para entrega em dezembro.	1,12,87	1,12,87
Para entrega em março.	1,17,12	1,17,00

A RENDA DA ALFANDEGA

Dia 13 do corrente:	
Em ouro.	214:213$269
Em papel.	257:028$010
Total.	471:241$639
Renda de 1 a 13 do corrente	4.992:594$935
Em egual periodo da 1927.	4.560:451$598
Differença a maior em 1928.	432:143$337

PAUTA MINEIRA

E' a seguinte a pauta mineira a vigorar na semana de 3 a 9 de setembro de 1928:

Café kilo.	2$930
Arroz, kilo.	1$300
Feijão, kilo.	$840
Farinha de mandioca, kilo.	$380
Manteiga, kilo.	6$700
Milho, kilo.	$430
Polvilho, kilo.	$740
Toucinho, kilo.	3$080
Carne de porco, kilo.	2$690
Aguardente, litro.	2$020
Alcool, litro.	2$450
Carne secca, kilo.	1$950

CARNES VERDES

MATADOURO DE SANTA CRUZ

No Matadouro de Santa Cruz foram abatidos: 282 bois, 23 vitellos, 2 porcos e 2 carneiros.

Vendidos para a cidade: 252 bois, 23 vitellos, 2 porcos e 2 carneiros.

Vendidos para os suburbios: 30 bois.

Vigoraram os seguintes preços:

Rezes, 1$320 a 1$380;

Vitellos, 1$400 a 1$500;

Porcos, 2$900 a 3$000;

Carneiros, 3$500.

Recolhidos nos curraes: 488 bois, 64 vitellos, 60 porcos e 10 carneiros.

Nos campos em Santa Cruz: 1.454 bois, 113 vitellos e 166 porcos.

FRIGORIFICO "ANGLO"

No Matadouro de Mendes foram abatidos: 198 bois e 10 vitellos.

Vendidos para a cidade: 96 bois.

Vigoraram os seguintes preços:

Rezes, 1$360;

Vitellos, 1$300 a 1$400;

Directoria Geral da Propriedade Industrial

Expediente do sr. director geral

Dia 8 de setembro de 1928

Metallurgia, S. A. (3 requerimentos), Alberto Cocozza & Irmão (2 requerimentos), Almeida Rios & Cia. Simão de Araujo Valente, Virginius Zellinger, Carmella Lorenzi. — La...

Romeo Boffino, Westinghouse Electric & Manufacturing Company. — Concedo o prazo. — Lavre-se o termo.

W. M. Still & Sons, Limited e Ernest Henry Still. — Prestem esclarecimentos.

Ferreira Amorim & Companhia, Cesario Puime & Cia. e Wolsey Limited. — Não sendo caso de renovação, proceda-se a busca opportunamente.

Aicardo Urbe. Satisfaça a exigencia do examinador da S. Publica.

São convidados a comparecer nesta directoria geral, afim de satisfazerem na Recebedoria do Districto Federal, mediante expedição da respectiva guia, o pagamento das taxas de suas marcas mandadas a registro de accordo com os artigos 98 e 108 letra B, do regulamento annexo ao decreto n. 16.264 de 19 de dezembro de 1923, os seguintes interessados:

Pinto Lima, Monzon & Cia., Vieira Soares & Co., Fratelli Vita, Poldihutt, Vieira & Mello, Sociedade Anonyma Diario Nacional, Kelly Axe & Too Co., Inc., Companhia Grande Manufactura de Fumos "Veado", R. David & Cia., J. Medeiros, Augusto Cesar da Silveira, França & Companhia, J. Levt & Irmãos, Robba & Cia. Companhia Guanabara, José Medeiros Penha.

Pedidos de privilegio:

The Union Switch & Signal Company, para "aperfeiçoamentos em apparelhos electricos". — Deferido.

The Union Switch & Signal Company, para "aperfeiçoamentos em dispositivos para conduzir corrente electrica em uma direcção". — Deferido.

The Union Switch & Signal Company, para "aperfeiçoamentos em dispositivos para conduzir corrente electrica em uma direcção, e methodo de produzir os mesmos". — Deferido.

Radio Corporation Of America, para "aperfeiçoamentos em antennas". — Deferido.

Studien Gesellschaft fuer Gas Industrie m. b. H., para "um processo de liquefação de gazes e de fornecimento". — Deferido.

Pedidos de registro de marcas:

Gruschwitz Textilwerke Aktiengesellschaft, da marca "Tartaruga", para distinguir artigos das classes 22 letra B, 25 e 50 letra G. — Renove-se o registro.

C. J. van Houten & Zoon, da marca "Rona", para distinguir artigos da classe 41 (2 pedidos). — Renove-se o registro.

Neave's Tood Limited, da marca "Neave", para distinguir artigos da classe 41. — Renove-se o registro.

Gruschwitz Textilwerke Aktiengesellschaft, da marca "Corôa", para distinguir artigos das classes 1, 22 letra

MOVIMENTO DO PORTO

ENTRADAS DE HONTEM

De S. João da Barra, hiate nacional "Victor Konder"; a Affonso Silva.

De Itajahy e escs., vapor nacional "Etha"; a A. Camara & Cia.

De Buenos Aires e escs., vapor hollandez "Salland"; á S. A. Martinelli.

De Middlesbrough e escs., vapor inglez "Sambre"; á Mala Real.

De Laguna e escs., vapor nacional "Aspirante Nascimento"; á C. N. Brasileiro.

De Buenos Aires e escs., vapor allemão "Villagarcia"; a Theodor Wille & Cia.

De Porto Alegre e escs., vapor nacional "Commandante Alcidio"; á C. N. Lloyd Brasileiro.

De Genova e escs., vapor italiano "Augusta"; á Companhia Brasital.

SAIDAS DE HONTEM

Para Hamburgo e escs., vapor allemão "Villagarcia".

Para Porto Alegre e escs., vapor nacional "Itapura".

Para Pelotas e escs., vapor nacional "Itapacy".

Para Imbituba e escs., vapor nacional "Fidelense".

Para S. Francisco, vapor nacional "Laguna".

Para Recife e escs., vapor nacional "Araçatuba".

Para Rosario de Santa Fé e escs., vapor allemão "Haimon".

Para Rosario de Santa Fé e escs., vapor allemão "Holm".

Para Nova Orléans e escs., vapor nacional "Barbacena".

Para Santos, vapor norueguez "Hassel".

Para o Rio Grande e escs., vapor francez "Amiral Sallandrouse de Lamornais".

Para Helsingfors e escs., vapor sueco "Lima".

Para Bahia Blanca e escs., vapor sueco "Graecia".

Para Bahia Blanca e escs., vapor inglez "EastWales".

Para Porto Alegre e escs., vapor nacional "Aratimbó".

Para Amsterdam e escs., vapor hollandez "Salland".

MARITIMAS

VAPORES ESPERADOS

Rio da Prata "Amiral Regnault de Genovilly".	14
Hamburgo e escs., "España".	14
Londres e escs., "Almeda".	14
Rio da Prata, "Conte Verde".	15
Bordeos e escs., "Belle Isle".	15
Bremen e escs., "Werra".	15
Suecia e escs., "Valparaiso".	15
Nova York e escs., "Vestris".	16
Southampton e escs., "Andes".	16
Rio da Prata, Vauban".	16
Nova York e escs., "Bernini".	17
Amsterdam e escs., Flandria.	17
Hamburgo e escs., "Cap Norte".	17
Rio da Prata, "Lutetia".	17
Bordeos e escs., "Aurigny".	17
Hamburgo e escs., "Essex Baron"	17
Buenos Aires e escs., "Manilla Maru".	18
Buenos Aires e escs., "Orania"	18
Buenos Aires e escs., "Marid".	18
Buenos Aires e escs., "Alcantara"	19
Buenos Aires e escs., "Arandora"	19
Barcelona e escs., "Inf. Isabel de Borbon".	20
Portos do sul, "Carl Hoepeck"	20
Buenos Aires e escs., "Alsina"	20
Liverpool e escs., "Desna".	20
Nova York, "American-Legion"	21
Genova e escs., "Guarujá".	22
Buenos Aires e escs., "Duilio".	22
Japão e escs., "Montevidéo Maru".	22
Buenos Aires e escs., "Desirade"	23
Portos do sul, "Douro".	24
Hamburgo e escs., "Cap Polonio"	25
Hamburgo e escs., "Monte Sarmiento".	25
Rio da Prata, "Deseado".	25
Rio da Prata, "Western World"	26

VAPORES A SAIR

Hamburgo e escs., "Villagarcia"	14
Rio Grande e escs., "Itaquera".	14
Belém e escs., "Pará".	14
Buenos Aires e escs., "España"	14
Camocim e escs., "Taquary".	14
Hamburgo e escs., "Rio de Janeiro".	15
Belém e escs., "Itaimbé".	15
Buenos Aires e escs., "Werra"	15
Swansea e escs., "Caxambu".	15
Santos, "Aracaty".	15
Itajahy e escs., "Amarante".	15
Buenos Aires e escs., "Valparaiso".	15
Montevidéo e escs., "Macapá".	15
Penedo e escs., "Canindé".	15
Laguna e escs., "Aspirante Nascimento".	15
Genova e escs., "Conte Verde"	15
Penedo e escs., "Commandante Vasconcellos".	15
Swansea e escs., "Purús".	15
Buenos Aires e escs., "Almeda"	15
Santos e Nova York, "Parnahyba".	15
Buenos Aires e escs., "Belle Isle".	16
Rio da Prata, "Andes".	16
Nova York e escs., "Vauban".	16
Manáos e escs., "Baependy".	16
Laguna e escs., "Anna".	16
Buenos Aires e escs., "Flandria"	17
Buenos Aires e escs., "Cap Norte".	17
Bordeaux e escs., "Lutetia".	17
Buenos Aires e escs., "Aurigny"	17
Buenos Aires e escs., "Vestris"	17
Porto Alegre e escs., "Commandante Alcidio".	18
Bremen e escs., "Madrid".	18
Amsterdam e escs., "Orania".	18
Iguape e escs., "Iraty".	18
Porto Alegre e escs., "Assu".	18
Maceió e escs., "Recife".	18
Pelotas e escs., "Itaituba".	18
Maceió e escs., "Uça".	18
Porto Alegre e escs., "Itaúba".	19
Recife e escs., "Itagiba".	19
Londres e escs., "Alcantara".	19
S. Francisco, "Etha".	19
Londres e escs., "Arandora".	19
Japão e escs., "Manilla Maru"	19
Caravellas e escs., "Sumaré".	19
Belém e escs., "Pedro I".	19
Genova e escs., "Alsina".	20
Hamburgo e escs., "Bilbão".	20
Hamburgo e escs., "Almirante Jaceguay".	20
Aracajú e escs., "Itaperuna".	20
Buenos Aires e escs., "Desna"	20
Buenos Aires e escs., "Inf. Isabel de Borbon".	20
Porto Alegre e escs., "Cubatão"	21
Rio da Prata, "American-Legion"	21
Arica e escs., "Valparaiso".	22
Genova e escs., "Duilio".	22
Santos, "Ruy Barbosa".	22
Porto Alegre e escs., "Itapoan"	22
Buenos Aires e escs., "Montevidéo Maru".	23
Havre e escs., "Desirade".	23
Danzic, "Baltic".	23
Hamburgo e escs., "Alphacca".	24
Rio da Prata, "Conte Rosso".	24
Iguape e escs., "Piraby".	25
Montevidéo e escs., "Maranguape"	25
Santos, "Commandante Capella".	25
Liverpool e escs., "Deseado".	

VICTROLAS PELA METADE

do valor, todos typos, desde 100$000; discos novos a 6$000. Discos Victor, 5$000. Concertos em 24 horas. Trocam-se apparelhos e discos. Rua Sete de Setembro n. 190, sobrado. (D 20232)

CORRESPONDENTE

Companhia importante precisa de um muito habilitado e instruido, que conheça serviços geraes de contabilidade. Proposta declarando habilitações e ordenado á Caixa Postal 298. (D 19203)

EMPREGADO DE ESCRIPTORIO

Precisa-se de rapaz vivo, experiente e honesto, até 22 annos, para serviço de rua e archivo. Exigem-se referencias. Proposta á Caixa Postal 298. (D 19203)

ESCRIPTORIOS

Alugam-se. — RUA DOS OURIVES numero 39, 1º andar. (D 18654)

VENDE-SE

Luxuoso automovel, ultimo modelo, por motivo urgente de viagem. Preço de occasião. Rua Piratiny n. 50. — (CONDE DE BOMFIM). (D 18652)

HYPOTHECA

Precisa-se urgente 400:000$000, dando-se 1ª hypotheca 2 predios no centro. Não se trata com intermediario. Offertas para Oliveira. — Phone Norte 2358. (D 19209)

ALUGA-SE

casa luxuosa com garage, para pequena familia de alto tratamento. Aluguel 1:100$000. Rua Alvaro Chaves, 36, Laranjeiras. Maiores informações: Villa 1155. (D 18653)

VENDE-SE

504 rua S. Clemente

Cesar venderá em leilão no dia 15 este grande predio em terreno de 15x83. (D 20130)

AVENIDA MARACANÃ

Aluga-se nesta avenida n. 165, uma boa casa acabada de construir, com 4 quartos, etc., garage. Chaves por obsequio no 167. Informações Ipanema 1370. Tratar á Avenida Rio Branco n. 117, 1º andar, sala 104. (D 18635)

PENSÃO MILTON

Alugam-se quartos para familias, perto da praia de banhos. Rua Marquez de Abrantes numero 26. (D 18168)

ALBUMINOL

Especifico das albuminurias e dissolvente maximo do acido urico. (D 19009)

CASA EM COPACABANA

Precisa-se casa nesse bairro com garage, 5 quartos e na proximidade da praia. Informações para o telephone Sul 1289. (D 20170)

VASSOURAS

Aluga-se ou vende-se chacara com todo conforto, gado leiteiro. Trata-se nesta com Domingos Motta (pessoalmente). (D 20165)

PRECISA-SE

de uma boa empregada para todo o serviço de pequena familia. Exige-se referencias. Rua Aurea n. 76, (Santa Thereza). Telephone Central 1071. (D 18648)

ALUGA-SE

Gabinetes com luz e agua, com salão grande, só para negocio muito limpo, no lado do theatro Municipal. Becco Manoel de Carvalho, 16, sob. (D 19198)

QUE TODO O CIDADÃO DEVE — SABER!... —

a CONSTITUIÇÃO da Republica dos E. U. do Brasil. Preço 1$000. A' venda na Livraria Rangel & Cia. Ltda. Rua do Nuncio n. 21. (D 20179)

Carpinteiros e Pedreiros

Precisa-se de bons carpinteiros e pedreiros, para trabalhar numa grande obra de cimento armado no Sul do paiz. Tratar á rua de S. Pedro numero 14, terceiro andar. (D 20163)

PHARMACIA

Vende-se uma com bom sortimento. Negocio de occasião. Preço razoavel. Trata-se com F. M. Garrido, São Pedro do Pequery — Minas. (D 19174)

FORD 26

Vende-se, perfeito estado, motivo viagem; ver e tratar á rua Sete de Setembro n. 213, sobrado, das 3 ás 6 horas. (D 19184)

PHARMACIA EM NICTHEROY

Vende-se uma boa, fazendo regular negocio, preço de occasião, com bom stock. Inf. á rua General Castrioto numero 415. — BORRETO. (D 20180)

ESCRIPTORIO

Aluga-se uma boa sala, situada no 1º andar do predio á Avenida Rio Branco ns. 107/109, (Casa Guinle); informações no mesmo predio, 2º andar, sala 16, das 9 1/2 ás 11 1/2 horas, diariamente. (D 19182)

ESCRIPTORIOS

Alugam-se optimos pavimentos ou salas do predio á Avenida Rio Branco n. 52. Chaves e informações á Avenida Rio Branco ns. 107/109, 2º andar, sala 16, das 9 1/2 ás 11 1/2 horas, diariamente. (D 19182)

SANTA THEREZA

Rua do Curvello, 56

— Predio —

grande e solido, será vendido terça-feira, 18 de setembro, ás 4 1/2 horas, em frente ao mesmo, á rua do Curvello, pelo leiloeiro ERNANI. (D 19214)

DIVORCIO NO URUGUAY

Divorcio absoluto. Tambem conversão de desquite em divorcio. Novo casamento. Informações gratis ao dr. F. Gieca — Calle Rincon, 491, Montevidéo, ou no correspondente V. Gieca. — Avenida Rio Branco numero 133, 4º andar. — RIO. (D 17268)

PREDIO — CENTRO

Aluga-se o excellente sobrado do predio n. 24 á rua das Marrecas, com optimas accommodações para grande familia ou pensão. Tratar á rua do Passeio, 50, 1º andar, com o sr. Sabbá. (D 18735)

HYPOTHECAS

Emprestamos de dez contos para cima sobre predios mesmo nos suburbios. Adeanta-se dinheiro. R. Uruguayana, 96, 3º andar (elevador), com Alexandre. (D 18742)

MOVEIS NOVOS

Vende-se um rico dormitorio, armarios argentinos, moveis de escriptorio, tudo em imbuya, obra de estylo e aprimorada; preço de custo para liquidar. Avenida Mem de Sá, 100. (D 20399)

DINHEIRO

Empresta-se sobre pianos que podem ficar em poder do devedor. Avenida Mem de Sá, 100. CASA BANCARIA. (D 20398)

SALA OU QUARTO

Aluga-se a casal ou cavalheiro de alto tratamento estrangeiro, com pensão, casal distincto, perto do centro. Cartas para S. N. V. nesta redacção. (D 20393)

ALUGA-SE

excellentes salas para escriptorios ou officinas, a 100$, 150$ e 200$000. — Rua Uruguayana ns. 46/48. (D 18763)

TERRENO EM PETROPOLIS

Occasião unica — 36 ms. de frente. A'rea de 6 mil metros quadrados — agua de mina em abundancia, 2 casinhas, alugadas por 150$000 mensaes. Inf. com Dr. Carolis, rua Cruzeiro n. 101. Telephone 1021, em Petropolis.

A gravura abaixo representa o Auto-Caminhão International Modelo de uma tonelada, no qual o cavalheiro inglez, Sir Charles Markham e o cavalheiro sueco, Barão Bror von Blixen-Finecke, atravessaram o deserto Sahara de Kano a Algeria. Este notavel "raid" é o primeiro feito com um vehiculo de quatro rodas de fabricação em série. O relatorio de Sir Charles Markham mostra o mais perfeito contentamento com o caminhão International. E' de notar que este mesmo caminhão International fez, anteriormente, um "raid" de 3000 milhas (4800 kilometros) através das selvas africanas de Nairobi a Kano. O mappa á direita indica o caminho percorrido de Nairobi a Londres.

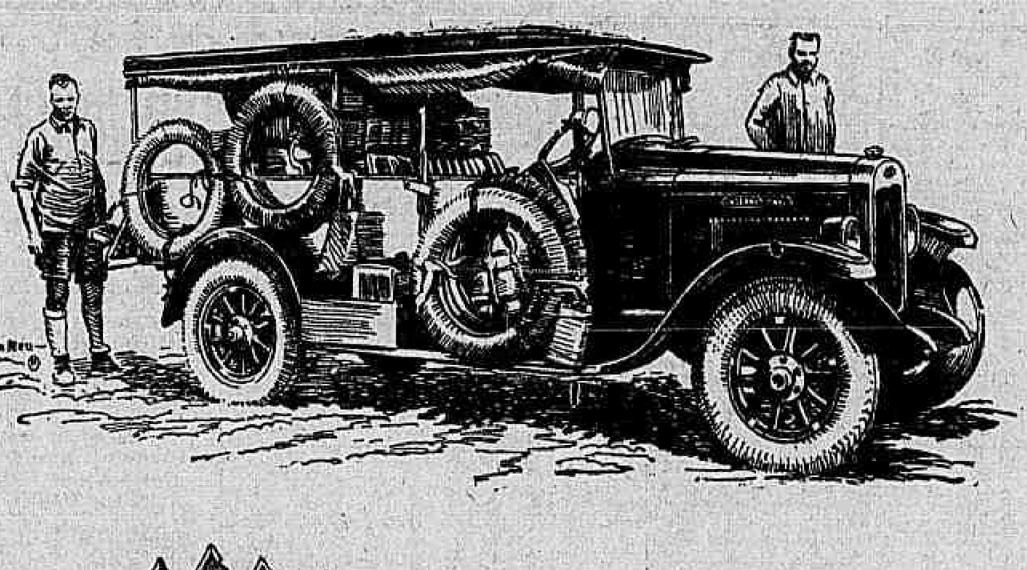

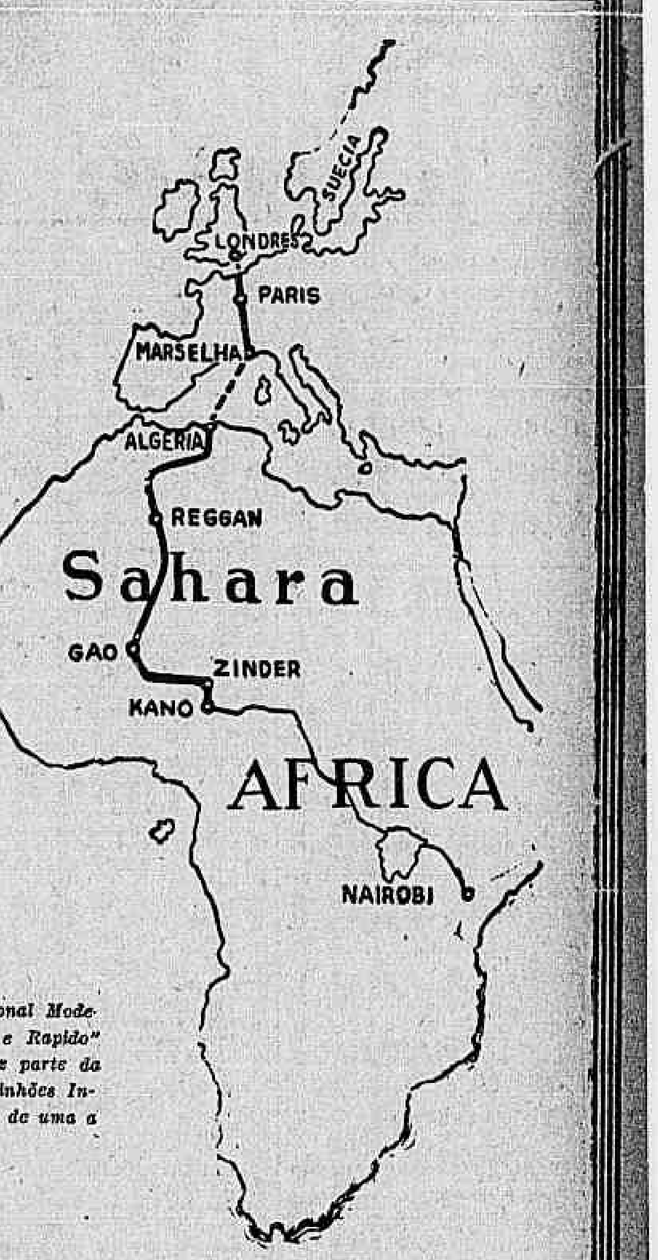

O caminhão International Modelo "Transporte Leve e Rapido" deste notavel raid, faz parte da série completa de caminhões International capacidades de uma a seis toneladas.

INTERNATIONAL

O cavalheiro inglez, Sir Charles Markham,

atravessou o deserto Sahara num Auto-Caminhão INTERNATIONAL

"Si perguntassem porque atravessamos o Sahara com vehiculo, acharia difficil de responder, senão admittindo que tentamos e executamos algo que todos acreditavam ser impossivel.

Automoveis e Auto-Caminhões de fabricação ingleza são raramente vistos em nossas colonias. A razão é motivada pelo facto de que os fabricantes inglezes parecem ficar satisfeitos com a venda dos vehiculos, sem se darem o incommodo de providenciar para o fornecimento de peças sobresalentes no futuro... Um outro factor importante é que o carro americano tem maior altura entre o solo e o chassis.

Estamos ambos enthusiasmados pelo International. O seu funccionamento foi magnifico. A resistencia da areia requereu esforços maximos do differencial e transmissão, onde tudo funccionou perfeitamente.

A experiencia feita com o caminhão traz satisfação. Transcrevemos aqui as communicações de Sir Charles Markham:

Avançamos, milha por milha, sem nenhuma modificação, a 10 milhas (16 kilometros) por hora, o carro consumindo o minimo de agua... nem um só tom de lamentação veiu do nosso maravilhoso vehiculo.

6 de Abril: Cobrimos um caminho de 3.010 kilometros, desde a nossa partida de Kano, no dia 27 de março, os ultimos 1.200 kilometros sem agua e sem ver nenhuma creatura humana.

12 de Abril: Cobrimos uma distancia de 4.535 kilometros em 16 dias, incluindo um dia que perdemos em Adrah... De Kano a Algeria o motor consumiu 156 gallões de gazolina e sómente um gallão de oleo. Os pneumaticos não nos causaram, realmente, incommodos de importancia... O motor, mesmo, não deu trabalho nenhum.

Quanto a nós, não estamos apenas contentes por termos feito esta difficil viagem, mas ainda porque fizemos este "raid" num vehiculo de fabricação regular (stock-car), sem qualquer equipamento especial ou outros preparos a não ser pneumaticos, combustivel e agua".

INTERNATIONAL HARVESTER EXPORT COMPANY

Rio de Janeiro
RUA DOS ARCOS, 5

SÃO PAULO
R.Cons. Chrispiniano, 70

INTERNATIONAL

APPARTAMENTOS, SALAS E — QUARTOS —

Em predio novo, com elevador, alugam-se por preços modicos, a cavalheiros e casaes sem creanças. Rua Itamaraty. (15447)

Guaraná a 600 Rs

O "GUARANA-GUARANY", fortalece os moços, rejuvenece os velhos, e custa só 600 Rs. em todas as boas casas que vendem refrescos. Cia. Beijuva, Rio. (14241)

Compra-se grande área de terreno para lotear

Nos suburbios da Auxiliar e Rio Douro, até Pavuna; da Leopoldina até Merity e da Central até Campo Grande. Não se quer intermediarios. Cartas com todos os detalhes, inclusive local, dimensões, área, e o preço minimo, á vista, para Company, no escriptorio do Jornal do Commercio. (D 19222)

MANICURA E CALISTA

Attende chamados. — Telephone CENTRAL 1077 — Dª. Maria. (D 19288)

HADDOCK LOBO

Vende-se no melhor ponto desta rua, bom palacete com grande terreno. — Não se trata com intermediarios. — Cartas para a Caixa Postal 2014. (D 10240)

CASA — TIJUCA

Aluga-se, proxima á Praça Saenz Peña, á rua Antonio Basilio n. 18, esplendida casa, com accommodações para familia de tratamento. Informações: Telephone Villa 4033. (D 18711)

CASA DO JULIO

MOVEIS

33, AVENIDA MEM DE SA', 33

Dormit. para casal, em peroba	1:100$
Salas de jantar na côr Imbuya	1:400$
Ditos para casal, canto redondo	1:250$
Grupos com 10 peças c/ molas	550$

TELEPH. C. 1178 — M. A. PEREIRA

SR. PAULO CARRIÉRE

O Sr. Paulo Carriére, antigo gerente da casa Roberto Cooper, Rua D. Manoel, 74, nesta capital, está sendo procurado pelo Sr. Ernesto Creuge para a entrega de papeis muito importantes. Quem souber do endereço do referido senhor prestará um obsequio communicando-o ao Sr. Ernesto Creüge, Caixa Postal 539, S. Paulo. (15518)

MACHINAS DE ESCREVER ROYAL E UNDERWOOD

Para desoccupar logar, vendem-se duas machinas de escrever, em perfeito estado de conservação. Trata-se á rua Manoel Victorino ns. 309 e 311, Piedade. (15504)

TERRENO EM S. CLEMENTE

Ruas Icatu' e Sarapuhy

Em continuação á rua Alfredo Chaves, Vende-se os melhores terrenos com linda vista para Botafogo. Informa-se no local, ou na Av. Rio Branco n. 90, com Julio Junqueira de Aquino. (14793)

NÃO CHORE RADIO AMADOR!

Por que chorar se um dos transformadores do seu apparelho de radio queimou?

Não vale a pena!

Com pouco dinheiro, na rua General Severiano n. 122, casa III, (Botafogo), encontrará um CRUZEIRO que não queima, dá maior volume e pureza de sons e tomará seu receptor um apparelho delicioso.

Experimentando um CRUZEIRO, terá logo o desejo de ver queimado o outro transformador para substituil-o com outro CRUZEIRO. (D 19294)

CASAL ESTRANGEIRO

procura casa com garage, bairro Flamengo, Botafogo ou Laranjeiras. Aluguel maximo 900 mil réis. Offertas á Caixa Postal 2814, ou pelo telephone

RADIO

Vende-se por preço modico uma superior Radiola 17. Telephonar para Norte 7792 chamando Alberto. (D 20350)

PASSEIO A PETROPOLIS

Pela nova estrada, o mais lindo panorama; seis pessoas, preço excepcional. — Phone Norte 6621. (D 19298)

RADIO

Vende-se um apparelho, funccionando, 3 lampadas, alto-falante, baterias A e B Edison, tungar e respectivo movel. Ver hoje, á rua Ibiturona n. 60. Negocio urgente. (D 19299)

ENFERMEIRA

Offerece-se para acompanhar uma senhora doente, para as estações de aguas, dando boas referencias. Cartas neste jornal a Sophia. (D 20316)

ELECTROLA

Compra-se uma electrola Victor, em perfeito estado de funccionamento, por preço convidativo. — Phone Sul 1296. (D 20329)

CAIXA POSTAL

Compra-se uma. Cartas para X. X. neste jornal. (D 20346)

CONSULTORIO INSTALLADO

Alugam-se horas a combinar. Gonçalves Dias n. 67. Tratar com o Motta, no elevador. (D 20352)

PIANO — VENDE-SE

e um bom fogão a gaz de 4 boccas — Avenida Henrique Valladares n. 64, sobrado. (D 19302)

TERRENO — 2:500$000

Penha, 7 x 40; trata-se á rua Marechal Floriano numero 137. (D 19289)

VENDEDOR

Precisa-se. Moço e diligente. Ordenado e commissão. Cama Patente. — Visconde Rio Branco, 15/17, das 13 ás 15 horas. (D 19295)

OUVIDOR 70

Aluga-se este bello e amplo 1º andar; informa-se: Ouvidor, 81, loja.

CARPINTEIRO

Precisa-se de um bom carpinteiro, pratico de fazer modelos, para uma fabrica a duas horas desta capital. — Para maiores detalhes dirijam-se á rua do Mercado n. 51, sobrado, Rio de Janeiro. (D 19300)

PHARMACIA — NICTHEROY

Vende-se uma, por motivo urgente, o preço modico. — Trata-se á rua General Castrioto numero 24. (D 19218)

BUNGALOW

Alugam-se, Oito de Dezembro, 62, proximo á rua S. Francisco Xavier. (D 20356)

ODEON — PARC — HOTEL

Dispõe de confortaveis quartos com agua corrente, preços modicos. Praia do Russel n. 192. (D 20355)

CASA

Um casal estrangeiro sem filhos procura uma pequena casa em Botafogo, Flamengo ou Laranjeiras. Offertas ao sr. Paulo — Rua do Rezende numero 33. — FABRICA. (D 20363)

LINGUA ITALIANA

Lições praticas e theoricas. Prof. Mario A. Pelegrini. B. M. 3687. (D 20304)

AUTOMOVEL

Familia que se retira vende um Limousine Ford, em perfeito estado, de 4 portas, pintado de novo e licenciado. Telephone Sul 1232. — RUA D. MARIANA numero 67. (D 19215)

RUA VINTE E QUATRO — DE MAIO —

Vende-se o predio á rua Vinte e Quatro de Maio n. 168, para commercio. Está aberto das 10 ás 11 horas. Trata-se á rua Buenos Aires n. 100, sobrado, sala dos fundos. (D 20209)

AGUAS S. LOURENÇO

Aluga-se grande casa mobilada, a familia de tratamento, por 3 mezes. Trata-se com Francisco, á Praça Floriano n. 55, 8º andar, junto ao Ci-

BATERIAS DE COSINHA DE ALUMINIO PURO

Uma dona de casa intelligente e economica, só compra a marca "Aguia" estampada no fundo de cada peça. A' venda em todas as boas lojas de ferragem. Grande Fabrica. Rua do Rezende ns. 33/35.

NEUBERT & KARTHAUS
RIO DE JANEIRO
(15504)

Fraqueza sexual

genital ou viril, psychica ou funccional do homem. Debilidade organica. Acção extemporaria, tardia ou prematura. Exiguidades ou insufficiencia do sexo por mais recondita que seja, usae Elixir e capsulas Meinicke. Peçam per carta, prospectos ao Laboratorio Meinicke. Rua Marquez Sapucahy, 314. — RIO. (D 20381)

YANKEE-HOTEL

Dispõe de confortaveis quartos e salas com agua corrente e perto dos banhos de mar. Restaurante de primeira ordem, á rua Almirante Tamandaré n. 41 — Praia do Flamengo. (D 20385)

PIANO — COMPRA-SE

Urgente, para particular, mesmo precisando alguns reparos. — Phone 0341 Villa. (D 20380)

AGUAS S. LOURENÇO

Vende-se nessa estancia, a 500 metros da fonte Magnesiana, linda propriedade com cerca de 18 alqueires, com pomar, 2 casas de moradias, mina de agua potavel excellente, etc. Planta e photographias com dr. Sharp, á Praça Floriano n. 55, 8º andar, junto ao Cinema Capitolio. (D 20382)

Empregado de escriptorio

Precisa-se de um para trabalhar no escriptorio de uma fabrica nos suburbios. Cartas com referencias, edade, habilitações e ordenado inicial para

TYPOGRAPHIA

Em Barra do Pirahy vende-se uma com stock ou sem elle. Informações com Empresa Queiroz, em Barra do Pirahy, ou Rio de Janeiro, á rua de S. Pedro numero 133. (D 20377)

Casa mobilada — Copacabana

Posto 4. Rua Bolivar, 170, com todo conforto para pequena familia. — Contrato um anno. Visitas das 13 ás 17 horas. (D 20376)

PREDIO ESTYLO BUNGALOW COM 2 PAVIMENTOS 93:000$000

Vende-se um, proprio para familia de tratamento, com 3 salas, 6 quartos, 2 W. C. e mais dependencias, construcção recente, em centro do terreno. Ver e tratar á rua D. Anna Nery n. 295. (D 20370)

PIANOLA STECK

Vende-se 1 de pouco uso, 88 notas e com varios rolos de musicas. Rua Affonso Penna n. 143. (D 20368)

FAZENDA

Vende-se optima fazenda de 350 alqueires, sendo 200 em capim gordura e 150 em mattas apropriadas para café. Com 14.000 pés de café, 200 garrotes de 4 annos, 30 vaccas, animaes de sella, etc. Optima casa de residencia e 22 casas de colonos. Dista do Rio 5 horas. Demais informações á Av. Paulo Frontin, 111. (D 20349)

CASA EM BOTAFOGO

Aluga-se um na travessa João Affonso n. 15; aluguel 900$000. Para ver e tratar na mesma rua n. 49. (D 20359)

VENDAS POR ALVARA'

O corretor Paulo Alvares de Souza, autorizado por alvará do dr. Juiz da Provedoria e Residuos, venderá em leilão, na Bolsa, no dia 14 do corrente, 16 apolices diversas emissões de 1:000$000, 5 %, nom., pertencentes ao finado Santos Martins Sanoni. — Secretaria da Camara Syndical do Rio de Janeiro, em 5 de setembro de 1928. Ary de Almeida e Silva, syndico.

LEILÕES

Leilão de Penhores
Em 25 de Setembro de 1928
no CASA DIAS & MOYSÉS
Rua Imperatriz Leopoldina 14
Fazem leilão de todos os penhores vencidos e avisam aos srs. mutuarios que podem reformar ou resgatar as suas cautelas até á vespera do dia do leilão. (D 20294)

Leilão de Penhores
Em 15 de setembro de 1928
JOSE' CAHEN
(D 18207)

Leilão de Penhores
Em 19 de setembro 1928
— Casa Gonthier —
HENRY, FILHO & CIA.
(MATRIZ)
45, Rua Luiz de Camões, 47
(D 18459)

A MUTUANTE (S. A.)
Rua Sete de Setembro, 17º
— SECÇÃO DE PENHORES —
EM 21 DE SETEMBRO
Os srs. mutuarios devem reformar as cautelas vencidas, ou resgatar os penhores até á vespera do leilão. (D 17914)

Implorando a caridade

ANGELA PECURANO, viuva, com 58 annos de edade, completamente cega e paralytica.
MARIA VENTURA, de 96 annos de edade, viuva.
PAULINA DE FIGUEIREDO, viuva, com tres filhos e impossibilitada de trabalhar.
ENTREVADA, rua do Chichorro n. 47, casa XVIII, doente, impossibilitada de trabalhar tendo duas filhas sendo uma tuberculosa.
CARLOTA, pobre velhinha sem recursos.
ELVIRA DE CARVALHO, pobre, cega e sem amparo da familia.
UM INFELIZ ALEIJADO;
FELICIANA LUCAS, viuva, paralytica.
VIUVA SANTOS, com 68 annos de edade, gravemente doente de molestias incuraveis.
JOSEPHINA GUIMARÃES DA SILVA, viuva com filhos e sem recursos.
FRANCISCA DA CONCEIÇÃO BARROS, cega de ambos olhos e aleijada.
JULIETA — EMILIA, duas pobres velhas.
VIUVA SOARES — Sem poder trabalhar.
THEREZA, pobre ceguinha sem auxilio.

COZINHEIROS

PRECISA-SE de uma cozinheira do trivial (variado). Campo de São Christovão n. 130. (D 19333) A

PRECISA-SE de uma cozinheira do trivial, dormindo no aluguel. Rua Guanabara n. 47. (D 18684) A

CREADOS

PRECISA-SE de uma empregada para cozinhar o trivial, lavar algumas roupas e outros serviços, á rua Visconde de Caravellas n. 100, Botafogo. (D 18664) B

PRECISA-SE de uma perfeita lavadeira e engommadeira, que não durma no aluguel; ordenado 120$000. Rua Dias da Rocha n. 20 — Copacabana. Telephone Ipanema 2003. (D 20206) B

PRECISA-SE de uma copeira e arrumadeira; para tratar á rua São Clemente n. 145 — Botafogo. (D 18713) B

EMPREGOS DIVERSOS

OFFERECE-SE uma mocinha para trabalhar em casa de um casal, menos cozinhar. Rua Tavares Bastos, 2. (D 18778) C

OFFERECE-SE uma moça com pratica de caixa, balcão. Visconde de Santa Isabel n. 185, R. Machado. (D 20312) C

PRECISA-SE de official de bombeiro hydraulico, á rua do Rezende n. 70. (D 18796) C

PRECISA-SE de um cortador e costureiras para fabrica de calçado. Rua Barão de Ubá n. 45. (D 18779) C

PRECISA-SE de pedreiros de obra limpa e serventes. Rua Frei Caneca n. 121. (D 20354) C

PRECISA-SE de vendedores ambulantes para sorvetes, á rua do Mattoso n. 248, Fabrica Fisky. (D 20367) C

PRECISA-SE de um vendedor de pão com pratica, na padaria á rua Torres Sobrinho n. 1, Meyer. (D 19331) C

RAPAZ. Precisa-se para trabalhar 5 horas por dia, na rua; tratar á rua General Pedra n. 88. (D 18749) C

CENTRO

ALUGA-SE luxuoso appartamento e um bom quarto muito bem mobilado para casal com boa pensão em casa de familia com todas as commodidades. Avenida Henrique Valladares, 148-A, 2º; (proximo á rua Riachuelo) telephone Norte 0557. (D 18786) D

ALUGAM-SE quartos ricamente mobilados com pensão, cozinha internacional. R. Senador Dantas, 35. Tel. Central 0022. (D 18808) D

ALUGA-SE o 2º andar da rua Misericordia, 5 quartos, 2 salas, b., W. C., terraço, etc. Trata-se Rosario, 152, sala 2, ao meio-dia. (D 18774) D

ALUGAM-SE 2 salas de frente, com telephone. Avenida Mem de Sá, 100. (D 20397) D

ALUGA-SE sala de frente ou um quarto em casa de familia. Rua Carlos Sampaio n. 71. (D 20400) D

ALUGA-SE uma sala de frente para escriptorio ou consultorio; rua Chile n. 25, 1º andar. (D 18755) D

ALUGA-SE todo ou parte do sobrado da rua Visconde do Rio Branco n. 877, Nictheroy, perto dos banhos de mar, a casal sem filhos ou senhoras respeitaveis, que não cozinhem em casa. Exigem-se boas referencias e fiador. Tratar no mesmo numero. (D 18655) D

ALUGA-SE á praça da Republica, 58, uma grande sala de 7 x 7 metros no 1º andar e todo o 2º andar comprehendendo sala grande, 3 quartos, corredor e cozinha. Ver e tratar no local. (D 20357) D

ALUGA-SE uma esplendida sala de frente mobilada em casa de familia a senhor respeitavel ou para dois rapazes do commercio. Avenida Gomes Freire n. 146. Tel. Central 0864. (D 18710) D

ALUGA-SE 2º andar da rua S. José n. 78, serve para laboratorios ou qualquer negocio. (D 18708) D

ALUGA-SE um quarto bem arejado em casa de pequena familia para senhor ou senhora que trabalhe fóra. Rua 7 de Setembro n. 213, 2º andar. (D 20288) D

ALUGA-SE uma bonita sala de frente, com 3 sacadas para escriptorio ou casal sem filhos mobilada com ou sem pensão. Rua Imperatriz Leopoldina n. 1, esquina da praça Tiradentes. Tel. C. 5199. (D 19127) D

ALUGA-SE ou vende-se o 206 da r. S. Pedro com 4 pavimentos. Trata-se e informa Alex. Dale. Candelaria, 16. N. 5611. (D 18529) D

ALUGA-SE um grande quarto muito chic, cozinha de 1ª ordem a 2 minutos do theatro Municipal, em casa estrangeira, á rua Evaristo da Veiga n. 126. (D 20262) D

ALUGA-SE uma sala, optima para qualquer fim, com luz, gaz e agua corrente, á rua da Carioca n. 26-1º. (D 19279) D

CATTETE

ALUGA-SE uma grande sala de frente bem mobilada a rua Corrêa Dutra n. 140. (D 18777) E

ALUGA-SE sala de frente, magnifica pensão, para casal, mobilada com gosto, na rua Silveira Martins, 146, casa moderna com agua corrente e outros confortos. (D 18773) E

APARTAMENTOS, Salas e Quartos mobilados. Casa de familia. Travessa Cruz Lima, 37, Flamengo. (D 18794) E

ALUGAM-SE á rua Benjamin Constant n. 105, duas espaçosas salas de frente, sendo uma com entrada independente. Casa estrangeira. (D 18753) E

ALUGA-SE perto do Flamengo uma luxuosa sala bem mobilada e com pensão, á rua Silveira Martins n. 48. (D 18756) E

ALUGAM-SE 2 bons quartos, com agua corrente e pensão de 1ª ordem, "Clara Hotel". Almirante Tamandaré, 26, Flamengo. Tel. B. M. 4153. (D 20389) E

ALUGA-SE uma linda casa para pequena pensão ou para familia de tratamento, tem garage. Rua Corrêa Dutra n. 130. (D 20387) E

ALUGA-SE para um ou dois cavalheiros, um bom quarto bem mobilado, com muito socego e asseio. Rua Buarque de Macedo n. 9, Flamengo. (D 20279) E

ALUGA-SE um apartamento ricamente mobilado e mais um lindo quarto com optima pensão em casa de familia allemã, Rua Ferreira Vianna, 35. (D 20273) E

ALUGA-SE uma sala frente na casa 21, Villa Martins Motta a pessoa de respeito. (D 18660) E

ALUGA-SE um quarto de frente com ou sem moveis e pensão e uma sala com um quarto junto á rua do Cattete n. 327, entre Largo do Machado e praça José Alencar. Telephone B. M. 3970. (D 19245) E

ALUGA-SE bom quarto com ou sem moveis, á rua Silveira Martins, 116. (D 19249) E

ALUGA-SE em casa de familia e com excellente pensão, á rua Carvalho Monteiro n. 37, Cattete, uma sala, confortavel e muito ventilada, optima moradia para verão, pedindo-se referencias. (D 19275) E

BELLISSIMO PREDIO, com tres quartos, duas salas e demais dependencias, aluga-se, á praia do Flamengo, por 700$. Trata-se na Joalheria Cini, avenida Rio Branco, 127. (D 19217) E

FLAMENGO — Aluga-se, no Minerva-Hotel, um bello quarto com agua, para casal distincto. Senador Vergueiro n. 113. (D 19197) E

PENSÃO. Rua Buarque de Macedo n. 46, Cattete. B. M. 1580. Confortaveis aposentos e cozinha de 1ª ordem. (D 20286) E

QUARTO espaçoso bem mobilado e com pensão de 1ª ordem. Aluga-se a cavalheiro de tratamento. Preço modico. Silveira Martins n. 70. (D 20211) E

SALA ricamente mobilada para casal de alto tratamento, cozinha de 1ª ordem. Benjamin Constant n. 70. (D 19120) E

SALA mobilada. A senhor de respeito ou a casal distincto cede-se um excellente quarto mobilado, com pensão, em casa de familia de alto tratamento. avenida Oswaldo Cruz, 96 (antiga Ligação). (D 20216) E

LARANJEIRAS

ALUGA-SE um bom quarto mobilado, de frente, a um rapaz solteiro, á rua Pinheiro Machado, 1, sob. (D 18807) F

ALUGA-SE uma esplendida casa com tres quartos, duas salas e todo o conforto, á rua S. Clemente, 107, casa X. Aluguel 550$. Sul 1627. (D 18744) F

ALUGAM-SE casas de 170$ e quartos de 80$ a 130$. Tratar com Antonio Duarte. Indiana n. 46, Cosme Velho. (D 19330) F

ALUGA-SE a casaes de tratamento sala e quarto com boa pensão. Rua Laranjeiras n. 41. Tel. B. M. 1318. (D 18662) F

ALUGA-SE apartamento com todo conforto em casa de familia estrangeira, entrada independente, agua corrente, a cavalheiro de fino trato. R. Guanabara n. 83 (Laranjeiras). (D 19175) F

ALUGA-SE o predio da rua Ribeiro de Almeida 46, (Laranjeiras) com 5 quartos, 2 salas e dependencias. Chaves no n. 26 e trata-se na rua dos Ourives, 96. (D 20311)

BOTAFOGO

ALUGA-SE um bom quarto de frente, em casa de familia, á rua da Passagem n. 276, sobrado. (D 18750) G

ALUGA-SE o predio da rua da Passagem n. 238, com 4 quartos, 2 salas, optimo banheiro e demais dependencias. (D 19291) G

ALUGA-SE a casa da rua Lopes Quintas n. 36, com todo conforto moderno, para familia de tratamento, póde ser vista das 7 ás 16 horas e trata-se no local das 7 ás 10 horas. (D 18669) G

MAGNIFICA sala independente, bem mobilada, bella varanda, aluga-se á rua Marquez de Abrantes n. 181. (D 18732) G

COPACABANA

ALUGA-SE a excellente casa da rua Copacabana 1080 para familia de tratamento. A's chaves estão no numero 998 da mesma rua. (D 20319) H

ALUGA-SE em casa de familia de respeito uma excellente sala e quarto mobilados a casaes com ou sem pensão. R. Barata Ribeiro, 59, posto 2. (D 19291) H

ALUGAM-SE quartos com ou sem mobilia, a casaes ou cavalheiros distinctos, Rua Copacabana, 892-A. (D 20360) H

ALUGA-SE a casal e a rapazes distinctos optimos quartos, com pensão. Preços razoaveis. Rua Ayres de Saldanha n. 104. Copacabana. Telephone: Ipanema 0740. (D 20345) H

ALUGA-SE uma esplendida sala de frente com entrada independente e um bom quarto mobilados e com pensão a casaes ou pessoas distinctas. R. Copacabana n. 834. (D 20252) H

ALUGA-SE casa confortavelmente mobilada a casal ou pessoas sem creanças, ver das 14 ás 17; rua Annita Garibaldi n. 16. (D 20234) H

COPACABANA — Aluga-se casa mobilada. Contrato dois annos. Informa-se 17, Xavier da Silveira — Posto 4. (D 20139) H

IPANEMA — Aluga-se casa com 2 quartos; trata-se Barão da Torre n. 491, entre Garcia d'Avila e Jangadeiros. (D 18783) H

GAVEA

BUNGALOW CHIC — Aluga-se, com tres quartos, em centro de terreno, completamente novo, por 680$. Ver, a qualquer hora, á rua dos Oitis n. 40 — Gavea. (D 18703) I

CASAS PEQUENAS — Alugam-se, para casal, com fogão a gaz e banheiro, por 250$000. Ver, a qualquer hora. Rua dos Oitis, 42, Gavea. (D 18703) I

RIO COMPRIDO

ALUGA-SE a casa da rua Magalhães n. 59, tem, 2 quartos, 2 salas, quintal, etc., está toda reformada. As chaves estão no estabulo da rua Valença. (D 18741) J

BUNGALOW DE LUXO — Aluga-se ou vende-se, com grande conforto para familia de tratamento, em centro de jardim e proximo da cidade. Ver, a qualquer hora, á avenida Rio Comprido n. 285. (D 18704) J

EM casa de familia aluga-se uma boa sala para casal, com pensão. Avenida Paulo de Frontin n. 301, perto de Itapagipe. (D 18682) J

QUARTO em casa de familia aluga-se a um senhor ou rapaz que trabalhe fóra, na rua Barão de Itapagipe, 13. (D 20370) J

TIJUCA

ALUGA-SE o predio da rua Conde de Bomfim n. 514; informações pelo telephone Villa 1069. (D 18708) K

ALUGAM-SE duas salas bem mobiladas, com boa pensão e telephone propria para casaes de tratamento ou senhoras. Rua Felix da Cunha, 56 (Tijuca). (D 18782) K

ALUGA-SE a casa da rua Pereira Siqueira n. 55. Tratar rua Barão de Mesquita n. 582. (D 18729) K

ALUGA-SE um lindo palacete com ar directo da Tijuca e Santa Thereza. Preço 800$. Rua Lucio de Mendonça n. 17, quasi esquina de Mariz e Barros. Ver e tratar depois do meio-dia. (D 20276) K

ALUGA-SE uma boa casa. Preço 700$. Rua do Mattoso n. 199. Tratar na rua Gonçalves Dias n. 80, 1º andar. Tel. Norte 6510. Moacyr. (D 19210) K

ALUGAM-SE excellentes quartos, mobilados, com optima pensão, 400$ para casal e 250$ para solteiros, na Pensão Ypiranga. Haddock Lobo 200. (D 18723) K

ALUGA-SE uma confortavel casa para residencia de familia de tratamento, á rua Conde de Bomfim, 831, em terreno magnificamente plantado, com garage e quartos para creados, saindo para outra rua, nos fundos. Aluguer 1:300$, por contrato. A tratar com o proprietario, na praia de Botafogo n. 206; telephone Sul 3462. (D 20301) K

CASA acabada de construir, com dois pavimentos e garage, aluga-se, á rua Uruguay, 535; chaves e informações no n. 533. (D 19250) K

QUARTO. Salão grande ou um pequeno; aluga-se com pensão, etc. casa de familia. Haddock Lobo. Villa 4859. (D 18738) K

PRISÃO DE VENTRE — PASTILHAS MIRATON — CHATELGUYON (2673)

SÃO CHRISTOVÃO

ALUGA-SE o confortavel predio da rua Vigario Morato n. 48, com duas salas, cinco quartos e grande quintal com arvores frutiferas. Trata-se á rua Affonso Penna n. 49, Tel. Villa 2936. (D 19181) L

ALUGAM-SE dois andares da casa á rua Esperança n. 14, quasi esquina da rua General Cabrita (bondes de S. Januario á porta). Os sobrados são acabados de construir, tendo quatro quartos, 2 salas, copa, cozinha, dois banheiros e grande quintal. Tudo de accordo com os mais modernos preceitos de hygiene. Para ver e informar na propria casa. (14618) L

VILLA ISABEL

ALUGAM-SE 2 bons quartos, independentes em casa de familia a casal ou a 2 pessoas. R. S. Francisco Xavier n. 453-A. Telephone V. 0344. (D 18691) M

ALUGAM-SE á rua Justiniano da Rocha ns. 132 e 134, (rua nova que vae ser em breve calçada), logar secco, pittoresco e socegado; duas confortaveis casas com garages; informações na casa I da avenida ao lado. (D 20219) M

ALUGA-SE o predio á rua Barão de S. Francisco Filho n. 267. Trata-se no n. 261, Villa Isabel. (D 20298) M

ANDARAHY

ALUGA-SE um bom predio com 3 q., 2 salas e mais dependencias. Rua Alegre n. 97-B. Chaves na mesma rua n. 49 e trata-se á rua da Quitanda n. 161, loja. (D 18592) N

LAPA

ALUGAM-SE uma optima sala e quarto de frente, com direito a cozinha, a casal decente sem filhos: rua Manoel Carneiro n. 14, Lapa. (D 18668)

SANTA THEREZA

ALUGA-SE a boa casa da rua Doutor Constante Jardim n. 23, com duas salas, quatro quartos, bons banheiros e grande quintal. Está aberta das 8 ás 16 horas e trata-se á rua da Quitanda n. 95, das 16 ás 17 horas. (D 20384) S

EM casa de familia estrangeira alugam-se uma boa sala de frente, com balcão, e um quarto, bem mobilados, com ou sem pensão, a casal ou cavalheiro distincto. Rua Petropolis n. 65. Phone Central 5994. (D 20226) S

SUB. DA CENTRAL

ALUGAM-SE os predios da rua Jobim ns. 93, 99 e 101 e rua Bella Vista n. 144. Chaves á rua Bella Vista n. 144. Tratar no escriptorio do Dr. Haroldo Valladão á rua do Ouvidor n. 59, 2º. N. 6555. (D 18768) U

ALUGA-SE por 270$ ou vende-se uma pequena casa, nova, com quintal, á rua Christovão Colombo, 4 Meyer. Trata-se na portaria do Santa Cruz Hotel. Avenida Thomé de Souza, 16. (D 20369) U

ALUGA-SE por 500$ taxas a casa da rua 24 de Maio n. 189 (Riachuelo), 6 quartos, 2 salas, jardim, quintal. Trata-se na rua S. Pedro, 68. Souza Machado & C. (D 20282) U

ALUGA-SE a casa da rua Almeida Bastos, 14, Engenho de Dentro, com 2 quartos e 2 salas, cozinha e etc. As chaves no 16, e trata-se na rua José Reis n. 178, Bazar. (D 19246) U

ALUGA-SE uma casa com sala, quarto, cozinha e pequeno quintal na rua Duarte Teixeira n. 23, casa II, quasi em frente á estação de Quintino Bocayuva; as chaves estão na casa I, aluguel 130$000 mensaes; trata-se com o proprietario, á rua Fonseca n. 7, em Bangú. (D 18690) U

NICTHEROY

ALUGA-SE em Icarahy, Nictheroy, esplendidas salas e quartos, com agua quente e fria, e magnifica pensão e todo o conforto e com telephone. á rua Alvares de Azevedo n. 40. (D 18688) W

ALUGA-SE em Icarahy. Sala com varanda e um quarto. Tem banhos quentes. Phone 1724. Alvares de Azevedo n. 97, sobrado. (D 18681)

ALUGA-SE uma casa nova e confortavel, á rua Paulo Alves, 111, servida por 2 linhas de bondes de 100 réis e perto da praia das Flexas. Trata-se no armazem e bazar Leal. Jardim do Ingá. (D 19158) W

ALUGAM-SE quartos a casaes e rapazes, com ou sem pensão. Praia de Icarahy, 17. (D 17957) W

ALUGA-SE bom quarto de frente com café e mobilado. Unico hospede. Rua Alvares de Azevedo, 95, Icarahy. (D 20394) W

VENDAS DE PREDIOS E TERRENOS

ARRENDA-se grande predio no centro, armazem e 2 sobrados. Casa Sol Nascente. Uruguayana n. 95. (D 20378) 1

CACHAMBY — Vendem-se, á rua Christovão Colombo, dois bons lotes, juntos ao predio n. 44, á vista ou em prestações de 145$, sem entrada. Ourives n. 51, 1º andar. (D 18737) 1

CASA EM SANTA THEREZA — PAULA MATTOS — Vende-se o predio, com grande terreno, á rua Oriente n. 89, Paula Mattos, Santa Thereza. Póde ser visto a qualquer hora do dia. Tratar na Companhia Cervejaria Brahma, rua Marquez de Sapucahy n. 200, escriptorio. (15785) 1

EM COPACABANA, á rua Gomes Carneiro, proximo á Rainha Elizabeth, vende-se optimo predio, de construcção moderna, em centro de terreno (11,5 x 45). Dois pavimentos, sendo no 1º, duas salas, hall, copa, sala de almoço, banheiro, cozinha, despensa e quarto; no 2º pavimento, quatro optimos quartos, outro pequeno, grande hall, banheiro e grande terraço. Fóra da casa, banheiro e tanque. E' a casa de melhor posição, no bairro. Preço 150:000$000. Assembléa, 88, loja, com Francisco. (D 20100) 1

PREDIO — Compra-se um isolado, com jardim, garage, á rua Copacabana ou transversaes, para pequena familia, com urgencia e sem intermediarios. Trata-se rua Copacabana, 535. (D 17590) 1

PAQUETA' — Vende-se uma casa na praia da Guarda. Trata-se na rua da Alfandega, 72, com o sr. Guimarães. (D 20182) 1

REPRESENTAÇÕES. Escriptorio no centro commercial, de compra e venda de immoveis, deseja occupar-se tambem com escriptas avulsas, contratos e distratos sociaes, trabalhos na Prefeitura, Thesouro, Junta Commercial e imposto de renda, bem como representação de artigos do paiz e vendas de terrenos a prestações: a quem interessar dirija-se a Miranda e Nascimento, á rua Buenos Aires n. 175, sobrado, sala 6, das 13 ás 16 horas. (D 20222) 1

SANTA THEREZA. A' travessa Navarro n. 138 vendem-se muito bons lotes, facilitando-se o pagamento. Ver no local com a proprietaria. (A 2064) 1

TERRENO. Vendem-se dois lotes com 10 x 40 cada um na rua Barão de S. Borja, Meyer; é optimo logar e acha-se quasi toda construida, informações com o sr. Carvalho, á rua Buenos Aires n. 230, 1º andar. (D 18748) 1

PRECISA da sua casa raspada, calafetada e encerada? Telephone para Norte 0529. Manoel J. Pires, que se encarrega de tudo mais pertencente. Trabalho garantido; preços modicos. (D 20322) 3

PIANO — Compra-se, para estudo; paga-se bem; prefere-se allemão. Tel. Norte 4618. (15614) 2

POUNT a jour, aprompta-se, para o mesmo dia, a 300 réis o metro. Bordados a mão; monogrammas, com brevidade. Rua F. da Silva n. 118, Laranjeiras. B. M. 3490. (D 20194) 1

VENDE-SE uma casa e um terreno de esquina, bem localizado, todo arborizado, á rua Amentista n. 2, Sapê, Linha Auxiliar; trata-se no lado. (D 19301) 1

VENDE-SE um optimo terreno, medindo 19 x 100 metros, á rua dos Toneleiros, em frente ao n. 263; para tratar na rua D. Amalia Bittencourt, Villa Edmundo; esta rua principia na rua Santa Clara, entre os ns. 119 e 123. (D 15603) 1

VENDE-SE confortavel casa á rua Oito de Dezembro n. 90, E. das Mangueiras, com 5 quartos e 2 fóra para empregados, garage, em centro de terreno medindo 17 x 97; trata-se na mesma. Facilita-se o pagamento. (D 20166) 1

VENDE-SE uma casa com 4 commodos, com cozinha, despensa, privada, agua e luz, terreno 11 x 49. Rua Dr. Norival de Freitas, 121, S. Gonçalo, Nictheroy; trata-se na rua Mem de Sá n. 497 — Icarahy. (D 20386) 1

VENDE-SE a prazo, a quem entrar com um terço do preço, qualquer dos predios annunciados neste jornal. Tambem se edifica INTEIRAMENTE A PRAZO. Amortizações facultativas inferiores ao aluguel. "CREDITO IMMOBILIARIO", SOC. LIMITADA., Carmo, 58. Tel. Norte 6221. (D 19263) 1

VENDE-SE o predio n. 109 da rua General Argollo, negocio de occasião, 4 quartos, 2 salas e cozinha. (D 20372) 1

VENDE-SE magnifico predio de 2 pavimentos, tendo 3 salas, 4 quartos, varanda e bom terreno dando entrada a auto e optimamente situado á rua Sampaio Ferraz, 54, H. Lobo. Negocio directo á av. Rio Branco, 117, 3º, sala 320, das 2 ás 4. (D 19211) 1

VENDEM-SE os predios da rua Tuyuty, 30, 32 e 34, com 30 metros pela rua Tuyuty e 30 pela rua Curuzu', S. Christovão. Bonde S. Januario. Trata-se á rua Tuyuty n. 34. (D 20215) 1

VENDE-SE a casa da praia de Botafogo n. 116, está aberta. (D 18793) 1

VENDE-SE, em Nova Iguassú, chacara de laranjas e frutas. Casa (12 com.), com agua. Informações Café Papagaio — Nova Iguassu'. (D 20284) 1

VENDE-SE casa de dois pavimentos. com garage, magnifica vista. Ver e tratar á rua Fonseca Telles, 144, S. Christovão, das 10 em deante. (D 20297) 1

VENDAS DIVERSAS

LUXUOSO gabinete para casa de calçados, vende-se um moderno e pratico. Ver e tratar á avenida Rio Branco n. 136. (D 18671) 2

MOVEIS. Vendem-se modestos e usados, camas, colchões, mesas, cadeiras, guarda-roupas, bateria de cozinha, todo para desoccupar logar, á rua Senador Dantas n. 58, no interior, terreo. (D 18734) 2

PIANO — Vende-se um para estudo, á rua Professor Gabizo numero 13. (D 19282) 2

VENDE-SE um botequim com bom contrato. Trata-se das 15 ás 19. á rua Marechal Floriano n. 22. (D 19242) 2

VENDE-SE uma cachorra policial, lobo legitima, com 12 mezes, um cachorro com 5 mezes, tambem legitimo, e diversos filhotes legitimos; á rua General Roca n. 108. (D 18795) 2

VENDE-SE por 1:200$ um bom piano Pleyel, para estudo, motivo de viagem, Rua Senador Dantas n. 75. (D 18722) 2

VENDEM-SE uma secretaria e cadeira, um cofre para escriptorio; preço barato. Rua Senador Dantas n. 75. (D 18722) 2

ACHADOS E PERDIDOS

COMPANHIA Aurea Brasileira — Avenida Passos, 11. Perdeu-se a cautela n. 133.117, da serie A, da secção de penhores desta Companhia. (D 20185) 4

CASA Liberal — Rua Luiz de Camões, 58/60. Perdeu-se a cautela n. 264.382. (D 18651) 4

CASA Liberal — Rua Luiz de Camões, 58/60. Perdeu-se a cautela n. 269.146. (D 18651) 4

CASA Liberal — Rua Luiz de Camões, 58/60. Perdeu-se a cautela n. 270.485. (D 18651) 4

D. OLIVEIRA — Rua Chile n. 25. Perdeu-se a cautela n. 56.287, desta casa. (D 20289) 4

ERNESTO Campello — Avenida Passos n. 29-A. Perdeu-se a cautela n. 189.108, desta casa. (D 19231) 4

EU, abaixo assignado, torno publico ter perdido a apolice n. 315.995, emittida pela Companhia "SUL AMERICA", sobre a minha vida, pelo que já me dirigi a essa Companhia, solicitando segunda via, ficando a original nulla para todos os effeitos. Rio de Janeiro, 13 de setembro de 1928.— *Augusto Nogueira Gonçalves.* (D 20388) 4

ERNESTO Campello — Avenida Passos n. 29-A. Perderam-se as cautelas 182.582 e 181.645, desta casa. (D 18800) 4

GUIMARÃES & Sanseverino — Rua Alexandre Herculano, 5. Perdeu-se a cautela n. 330.202, desta casa. (D 20202) 4

LIBERAL, Berliner & Cia. — Rua Luiz de Camões n. 60. Perdeu-se a cautela n. 273.070, desta casa. (D 20290) 4

J. J. ANDRADE — Rua da Conceição n. 12. Perdeu-se a cautela n. 16.710, desta casa. (D 20383) 4

PERDEU-SE a caderneta n. 381.096, da 3ª serie, da Caixa Economica Federal. (D 20090) 4

PERDEU-SE a caderneta n. 591.180, da 3ª serie, da Caixa Economica Federal. (D 19216) 4

PERDERAM-SE as cadernetas de ns. 456.989 e 688.100, da 3ª serie, da Caixa Economica Federal. (D 20343) 4

PERDEU-SE a caderneta n. 661.742, da 3ª serie, da Caixa Economica. (D 20325) 4

PERDEU-SE a caderneta n. 617.708, da Caixa Economica. (D 20243) 4

PERDEU-SE a caderneta n. 684.681, da 3ª serie, da Caixa Economica Federal. (D 18670) 4

QUEM achou uma argola com chaves, pede-se entregar á rua Visconde de Itauna n. 147. que será gratificado. (D 18790) 4

TRASPASSA-SE

TRASPASSA-SE uma casa bem mobilada com ou sem moveis, rendendo 2:100$ e paga 1:200$ mensaes. Trata-se com o dr. Lonce. Becco do Rosario n. 2. (D [illegible])

TRASPASSA-SE a boa casa da rua Senador Dantas, 79, negocio de occasião e muito vantajoso. (D 18787) 5

TRASPASSA-SE o contrato de dois annos do predio da rua do Uruguay n. 211, Tijuca, tendo 2 salas, 2 quartos, e mais dependencias, a quem ficar com os moveis, ou vende-se os mesmos separadamente. (D 19226) 5

DIVERSOS

A "Joalheria Valentim, vende, compra, troca, faz e concerta joias com seriedade; rua Gonçalves Dias, 37. Phone 0994 Central. (D 19059) 3

COMPRAM-SE moveis e pianos, metaes, crystaes, cofres, tapetes, machinas de costura ou mobiliario completo de casas e de escriptorios. Telephonar para Norte 6332, quem melhor preço offerece. (D 20278)

CHEVROLET Distincto, resistente e muito economico, é o automovel ideal para praças. Caminhões são os melhores e mais baratos. R. Ferreira & C. Rua Mariz e Barros, 391, facilitam prazos. Peçam catalogos. (13359)

Capas para mobilias
Stores linho, bandeaux etc.
Executa-se aos melhores preços todo o trabalho tapeçaria. Rua Senador Euzebio 88 TEL. NORTE 4079 14115

COMPRAM-SE moveis antigos, louças e joias. Tel. Norte 4618. (D20351) 3

DINHEIRO sobre pianos, podendo estes ficar ou não em poder do devedor. Avenida Mem de Sá n. 100. (D 18349) 3

DINHEIRO sobre hypothecas em qualquer parte do Districto Federal ou Estado do Rio. Trata-se com Nogueira, á rua da Quitanda n. 46, sobrado, Telephone Norte 7675. (D 18593) 3

DINHEIRO, sob promissorias, com endosso de firmas commerciaes; á rua S. José n. 74, 1º andar, sala 8, de 9 ás 11 e de 1 1/2 ás 4. (D 19122) 3

ENCERADOR — Raspa, calafeta e encera desde um commodo. Norte 3150. José Francisco. Rua Senador Pompeu n. 231. (D 20223) 3

FRANJAS, galões, armações e enfeites para abat-jour, não comprem sem visitar a "Casa Braga" rua 7 de Setembro, 107 (A Casa dos Abat-jour". (13422) 3

GOVERNANTE — Offerece-se para tomar conta de uma menina que não tenha mãe, compromettendo-se a dar-lhe fina educação e a instrucção primaria; não faz questão de ir para fóra. Cartas para este jornal a R. S. (D 18770) 3

HYPOTHECAS, PROMISSORIAS e DUPLICATAS, juros modicos. Alfandega, 5, 2º andar, sala 4 — Brito. (D 19157) 3

Joias e relogios vendem-se e concertam-se pelos menores preços. Especialidades em concerto de chronographos e relogios de repetição. **RUA SETE SETEMBRO, 55** (15923)

MACHINA de escrever. Quasi novas. Alugam-se, vendem-se a prazo, garantidas; preços convidativos. P. Kastrup & C. Lida. R. General Camara n. 105. Tel. N. 1736. (D 20150) 3

MACHINAS de escrever Underwood, Remington, Royal e Corona para escriptorios e viagens, novas e garantidas a preços sem exemplo; no largo do Capim n. 8, com E. Magalhães. (D 18610) 3

MACHINAS portateis, Coronas superiores a 200$, ditas Remington, a 350$, Largo do Capim, 8, E. Magalhães. (D 18610) 3

MOÇA com pratica de bordados a seda e a branco, encarrega-se de enxovaes de noivas e creanças. R. Paulino Fernandes n. 13, Botafogo. (D 20225) 3

OURO Paga-se bem. Joias velhas. Na Joalheria Raphael. Rua S. José. 43. (15228) 3

Ondulação Permanente, marcel e a agua de pintura e côrte de cabellos de luxo, 4$. Sobrancelhas ou manicure, 5$. Massagens e Mascara de Lama para fechar os póros 10$. Limpeza de pelle 8$. Tratamento de seios, ventre e pellos. Engordar ou Emmagrecer. ACADEMIA SCIENTIFICA DE BELLEZA. Av. R. Branco n. 134, 1º andar. (15617)

PIANOS Bichados — Fazem-se reformas completas com madeiras que não bicham; perito em pianolas; serviços garantidos. Renovadora de Pianos, rua do Senado n. 84. Phone Cent. 2666. (D 20274) 3

PIANO LUX
PREÇO 3:200- e 3:400$000 vendas a dinheiro e a prazo Fabrica: Avenida 28 Setembro n. 341. Telephone Villa 3228. (12061)

PIANOS e auto-pianos allemães. Facilitamos prazo e vendemos por todo preço, grande lote, por conveniencia de espaço para automoveis CHEVROLET. R. Ferreira & C. Rua Mariz e Barros n. 391. Peçam catalogos. (11498)

Pão Werner Experimente os deliciosos pães de cará, centeio, trigo, milho, o Allemão e Francez, as broinhas mineiras, os biscoitos finos e o afamado pão preto para diabeticos, da Padaria Werner. Rua Assembléa n. 21. (D 17913) 3

QUER sarar e ter allivio immediato? Use a pomada Flavinia. Nas feridas, ulceras, eczemas, frieiras, queimaduras e todas as molestias da pelle. Artigo de 1ª ordem. A' venda nas drogarias Silva Gomes & C. e F. Giffoni e nas boas pharmacias. (D 15884) 3

ADVOGADOS

ADVOGADO Dando referencias, sendo preciso, acceita liquidações commerciaes nesta capital e nos Estados, mediante commissão. Residencia: Real Hotel. Tel. N. 7272, rua Clapp. (15548)

DR. J. de Paiva Azevedo — Divorcios — Causas civeis, commerciaes e criminaes. Rua S. José, 74, 1º andar. Tel. Central 3100. (D 20114) Advog.

MEDICOS

HEMORRHOIDAS

Cura radical sem operação e sem dôr. Doenças do recto e cirurgia da especialidade. Operações em geral. Dr. Mario Kroeff, assistente da Faculdade de Medicina, com pratica dos hospitaes de Berlim e Paris, á rua Uruguayana n. 104, das 15 ás 17 horas. (D 15879) 6

DR. SAMUEL PRADO

Pratica dos hospitaes de Paris e Berlim. Clinica medica. App. Digestivo e Diabetes. Raios Ultra-Violetas. Cons. Rua S. José, 50. Telephone Central 3146. (D 18223) 6

IMPOTENCIA

Tratamento da impotencia sexual em individuos moços. Dr. José de Albuquerque. R. Carioca, 22. De 1 ás 6. (D 17231) 6

CLINICA DE SENHORAS

Tratamento sem operação das colicas uterinas, inflammação, falta de regras etc., diathermia. Prof. Octavio de Andrade e dr. Cesar Esteves, largo de S. Francisco 25. Tel. Central 1591, de 9 ás 11 e de 1 ás 4. (D 17252)

CONSULTAS GRATIS

Pelo Dr. Luiz Lima Bittencourt, especialista em molestias dos
OLHOS, OUVIDOS, GARGANTA E NARIZ
todos os dias, das 9 ás 11 horas e pagas das 16 ás 18 horas. Consultorio — Rua Buenos Aires, 158 (entre Andradas e Uruguayana)
Tambem faz o tratamento da catarata sem operação, nos casos indicados. (D 18551) 6

GONORRHÉA

Cura radical. Preço modico. Dr. José de Albuquerque. R. Carioca, 22. De 1 ás 6. (D 20001)

ESTOMAGO E INTESTINOS

Tratamento moderno pelo processo do prof. Zuelzer de Berlim especialmente de ulceras do Estomago e duodeno, sem operação Novos meios de diagnostico e tratamento da hyperchlorhydria, (acidez), diarrhéas, colites, dysenterias, prisão de ventre (atonica, espasmodica, etc.) Dr. Ernesto Carneiro, recem-chegado da Europa, com pratica nos hospitaes de Paris e Berlim. Sul 2844, rua da Quitanda, 11. Central 0963, ás 15 horas. (D 18063) 6

DR. BRANDINO CORRÊA

Molestias do apparelho Genito-Urinario, no homem e na mulher. OPERAÇÕES: Utero, ovarios, prostata, rins, bexiga, etc. Cura rapida por processos modernos, se mdôr da

GONORRHÉA

e suas complicações: Prostatites, orchites, cystites, estreitamentos, etc. Diathermia, Darsonvalização. Rua Republica do Perú, 23, sob., das 7 ás 9 e das 14 ás 19 hs. Domingos e Feriados das 7 ás 10 hs. Central 2654. (D 17247) 6

GONOSÉA

Comprimidos para uso interno. Garantido contra Gonorrhéas. (D 20091) 6

MOLESTIAS — DO — CORAÇÃO e VASOS

Methodos modernos de diagnosticos e tratamento
Dr. F. de Arêa Leão
Com longa pratica da especialidade e grande tirocinio clinico
A' RUA GONÇALVES DIAS, 67
Das 2 ás 5 horas — Tel. 1115. — Resid. Vde. de Pirajá, 401. — Tel. Ip. 1655. (12062)

FRAQUEZA SEXUAL

Tratamento das diversas fórmas por methodo bio-chimico sem perigos e com excellentes resultados. Applicações electricas (completa installação da diathermia e raios ultra-violeta — apparelhos de alto potencial), para auxiliar a cura nos casos indicados (inflammações e pre-esclerróse da prostata, neurasthenia, gonorrhéa chronica, etc.). Tratamento o mais moderno e indolôr e que permitte a cura radical. Dr. Cocio Barcellos, ex-assistente da Faculdade de Medicina, medico da Policlinica de Botafogo. Das 9 ás 11 e 4 ás 6. São José, 53. Tel. C. 3864. Aviso — Consultas e tratamentos, das 9 ás 6 — com hora marcada. (1936) 6

Gonorrhéa cura pela **DIATHERMIA** em 5 a 20 dias. **Dr. Raul Rocha** 20 annos de pratica — 7 de Setembro, 94 — 5º andar, elevadores — 9 ás 12 e 3 ás 6. (D 18747) 6

SRS. MEDICOS

Aluga-se razoavelmente optimo consultorio; á rua Sete de Setembro numero 194, sobrado. (D 20324) 6

CLINICA JULIO DE MACEDO (Vias urinarias - Orgãos genitaes)
Doenças venereas Tratamento cuidadoso e rapido quanto possivel da GONORRHÉA e complicações no homem e na mulher, cancros molles e adenites; syphilis **DR. JULIO DE MACEDO, rua da Carioca 54-A - (8 ás 21) Tel. C. 3051 - Res. V. 5588** (D 18762) 6

GONORRHEAS e suas complicações em ambos os sexos. Cura radical por processos seguros e rapidos. DR. JOÃO ABREU — DR. DUARTE NUNES. Das 8 ás 19 horas. — Teleph. 5803 N. — Rua S. Pedro numero 64. (12063) 6

DIATHERMOTHERAPIA

Tratamento pela diathermia das inflammações do utero, ovarios, prostata, estreitamentos do recto e da urethra (cura rapida e sem dôr), poluções, rheumatismo, hemorrhoides, figado (inflammação da vesicula biliar, calculos, cirrhose), rins (pyelites, calculos, nephrite chronica). Tratamento rapido e sem dôr pela electrocoagulação dos tumores da pelle (cancer, verrugas etc). DR. LUIZ DE MARCOS — R. Uruguayana, 105, das 2 ás 4. (3863)

Gonorrhéa Syphilis e complicações. — Tratamento moderno, cuidadoso, rapido quanto possivel, no homem e na mulher — Dr. Rupert Pereira — Praça Olavo Bilac 15, sobrado. (Mercado das Flôres) 8 ás 11 e 2 ás 7. (D 18746) 6

IMPOTENCIA

em individuo moços. Tratamento radical por processo norte americano (chiropratic), Dr. Rupert Pereira. Praça Olavo Bilac, 15, sob. (Mercado das Flôres) 8 ás 11 e 2 ás 7. (D 18746) 6

DENTISTAS

DR. SILVINO MATTOS

Laureado especialista em DENTADURAS COM OU SEM PRESSÕES á guiza dos dentes naturaes. Preços razoaveis. Rua 7 de Setembro, 194. (D 20323) 7

ALUGA-SE optimo consultorio electrico, com apparelhos da Ritter, ás 3as, 5as e sabbados, de 12 ás 17 horas. Tratar até 12 horas, diariamente com Werneck. Rua 7 de Setembro, 77, 1º. (D 20327) Dent.

Dentaduras — Concertam-se, por mais quebradas ou defeituosas que estejam, com a maxima brevidade, perfeição e garantia, no laboratorio do laureado especialista doutor Silvino Mattos; á rua 7 de Setembro, 194. (D 20323) 7

DENTISTAS. Vende-se por 150$ 1 cuspideira de fonte e por 80$ 1 esterilizador electrico; r. Acre, 6, sob. (D 19270) 7

Dentaduras — Concertam-se em poucas horas no laboratorio do dr. Silvino Mattos, á rua 7 de Setembro, 194. (D 20323) 7

DENTISTAS — Vende-se uma cadeira de viagem S. S. White, em perfeito estado, por 450$000. Rua S. José n. 13, 1º andar. (D 20361) 7

Dr. Silvino Mattos, laureado especialista em dentaduras parciaes, de justa-posições e duplas, bem como em pontes. Rua 7 de Setembro, 194. (D 20323) 7

DENTISTA — Vendem-se uma cadeira de bomba, um motor electrico Ritter, um de pé, um quadro electrico Electro-Dental, uma mesa e braço. Rua dos Andradas n. 46. (D 18624) 7

PARTEIRAS

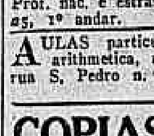

A SENHORA Está triste? As suas regras são dolorosas e irregulares, tome CAPSULAS SEVENKRAUT (Apiol, Sabina e Arruda) que ficará boa. Tubo 7$. A' venda na Drogaria Huber. Rua Sete de Setembro, 61. (D 17902) 8

PROFESSORES

AULAS de Portuguez, Tachygraphia em cursos especiaes para moças. Ensino rapido e efficiente; 2as, 4as e 6as. R. 7 de Setembro, 198, sob. (D 20102) 9

ALLEMÃO, Inglez, Francez, Latim, Portuguez, etc., em tres mezes. Prof. nac. e estrangeiros. Rua S. José, 45, 1º andar. (D 18754) 9

AULAS particulares de portuguez, arithmetica, algebra, contabilidade; rua S. Pedro n. 145, sala 14. (D 18268) 9

COPIAS a machina ao mimiographo. Sete de Setembro, 107, ESCOLA URANIA. — Traductor publico. (D 18580) 9

Curso de Inglez Professor Mr. Rammel, Ouvidor 58-2º. (D 18645) 9

DACTYLOGRAPHIA, 10$ mensaes; cursos primario, secundario, commercial e linguas, á rua do Theatro n. 1, 2º andar, ESCOLA MODERNA. Confere diplomas. (D 19151) 9

ESCRIPTURAÇÃO mercantil; á rua do Theatro n. 1, 2º andar. Escola Moderna. Curso diurno e nocturno. (D 20375) 9

FRANCEZ, ensina o professor francez De Fossey; rua Sete de Setembro, 107, 2º and. Central 5579. (D 18680) 9

PRATICO prof. particular, casado, ensina a ambos os sexos, portuguez, arithmetica, francez, geographia, calligraphia, desenho correspondencia, escript. mercantil, etc., na rua São José, 34-2º, onde mora com a familia. (D 19290) 9

Correio Aereo
C. G. Aeropostale
UNICO SERVIÇO OFFICIAL DOS CORREIOS FRANCEZES, URUGUAYOS, ARGENTINOS
SAHIDAS de Aviões Postaes do Rio:
QUINTA-FEIRA, 20 de setembro para:
Victoria, Caravellas, Bahia, Macció, Recife, Natal Dakar, Casablanca, Alicante e Toulouse
Correspondencia para o norte, até ás 14 horas de quinta-feira.
DOMINGO, 16 de setembro, para:
Santos, Florianopolis, Porto Alegre, Pelotas, Montevidéo e Buenos Aires
Correspondencia para o sul, até Sabbado, ás 22 horas.
AVENIDA RIO BRANCO, 50
TELE. NORTE 7406
(14240)

A MATRICARIA DA F. DUTRA é o unico preparado para a dentição das creanças que, ha 32 annos vem sendo exigida pelas mães. Cuidado com as imitações nacionaes e estrangeiras. (Dutra)

Dois remedios são indispensaveis a todos aquelles que teem os pulmões frageis: a SOLUÇÃO PAUTAUBERGE reune-os, o Creosoto, antiseptico, e o Phosphato de Cal, reconstituinte. L. Pautauberge, 10, rue de Constantinople -- Paris.
App. D. N. S. P. n. 286, em 25-4-87 (17595)

FAZENDA URGENTE

Distante 2 1/2 horas de trem e 1 1/2 de automovel, com 140 alqueires, no Estado do Rio; negocio urgente por motivo mudança, por 25 contos. Rua General Camara n. 163, com Quintanilha. (D 18730)

CAFE' E BILHARES

Compra-se um no centro, de preferencia até 200:000$000. Offertas detalhadas á Casa Bancaria Costa Braga & Cia. Rua S. Pedro, 72. (15608)

TERRENO — COPACABANA

Vende-se urgente, rua Toneleiros, 3:000$000 metro frente. Detalhes phone Norte 2358 ou rua S. Pedro, 72, Opportunidade unica. (15607)

Procurem em todas as pharmacias: para TOSSE e Catarrho
Pastilhas Paneraj
de gosto agradavel
Dr. Enrico Lansel & Cia.
Successores de C. PANERAJ
LIVORNO (Italia)

INGLEZ e allemão, pratico, theorico e commercial; á rua do Theatro n. 1, 2º andar. ESCOLA MODERNA. (D 20374) 9

PROFESSORA ensina, com paciencia e energia, portuguez, arithmetica, etc., a creanças e senhoras, mesmo principiantes, á rua S. José n. 34, 2º andar, estando a alumna só com ella. Tambem vae a domicilio. (D 19290) 9

PROF. BARBOSA — Lecciona portug., francez, inglez e contabilidade. Preços modicos. Becco do Carmo, 20. (D 18571) 9

PROFESSORA de portuguez e francez. Attende tambem em casa dos alumnos. Rua Pereira da Silva, 178. B. M. 3490. (D 20193) 9

---

35 FOLHETIM DO "CORREIO DA MANHÃ"

CARLOS REYLES

SEVILHA FASCINANTE

— Olhe como está bonita e avança magnificamente a Virgem das Giestas, exclamou a Pura. E' de Montañez não é?

— Dizem. Segundo Argote de Molina, grande amador de touros e historiador curioso, a Virgem primitiva foi achada por um marinheiro á beira da praia metade enterrada nas giestas, e levada para a egreja, onde ainda hoje é venerada, no altar de São Sebastião. Um gentilhomem tendo-a desejado para a capella que elle possuia, nesa mesma egreja puzeram-lh'a lá. A Virgem, porém, milagrosamente voltou para o logar onde o marinheiro a tinha deposto e onde acabavam por a deixar ficar, para respeitar a sua vontade manifesta. Entre as numerosas Virgens arrebatadas pelos mahometanos, é a unica que voltou a Sevilha e é por isso que a cidade a escolheu para patrona.

— Olhe para ella! Sabe Deus quando a tornaremos a ver!

O pintor tinha a intenção de organizar em Paris uma exposição das suas obras, e tinha combinado com a Pura, para, partirem juntos, depois das corridas de touros da Feira. A Trianera dansarina no palco do Olympia, durante os mezes de maio e junho. Tencionava estrear ahi as dansas da sua invenção: a seguidilha, a saeta, a malaguenha, a soléa, sob a habil direcção de Cuenca que acabava de pintar os scenarios, e que contava com o maior dos successos. O pintor tinha-a ajudado egualmente a compôr a acção e o apparelho scenico dos numeros que deviam figurar em tão vivos e deliciosos quadros. A febre das aventuras artisticas nas quaes iam lançar-se anesthesiava as tristezas da partida. Depois da temporada parisiense, a Pura partiria para a America do Norte, e Cuenca para a Italia, onde elle se propunha de residir dois ou tres annos.

— Isso mesmo, quem sabe quando nós tornaremos a ver juntos uma outra Semana Santa! Talvez nunca mais!

— Por que diz você isso, Cuenca? Nós nos encontraremos de novo, por aqui, qualquer dia. Eu conto vir todas as vezes que puder. Foi por isso que comprei a minha casinha. Quero morrer na minha terra. Você não?

— Pois sim, mas quando nós nos tornarmos a ver depois de uma longa separação não seremos mais os mesmos. Você estará mudada, e eu tambem. Os momentos de alegria ou de soffrimento que nos têm feito vibrar juntos e nos têm aproximado, não se repetirão mais. Entretanto, juro desde já que você estará presente no meu espirito sempre como agora. Você é Sevilha, symbolo vivo do mel, do sal e do fel desta terra abençoada! E não poderei mais pensar nella sem pensar em você.

— Eu não mudarei, Cuenca! affirmou gravemente a dansarina. Póde você estar certo. De perto ou de longe serei sua amiga, uma amiga sincera. Como esquecer os favores que lhe devo? Se é graças a você que eu vivo e me tornei um pouco melhor! Além de tudo, Cuenca, eu tenho necessidade da sua amizade, tenho necessidade do seu amparo como mulher e como artista. Você não m'os recusará nunca não é verdade? Acostumei-me a ouvir as suas palavras, a seguir os seus conselhos, e sem isso eu já seria incapaz de dar um passo na vida. Paco prometteu de me escrever e escrever-me-á, tenho a certeza. O que entre nós se passou não se póde esquecer, mas, elle não tem precisão da minha ternura para ser feliz... e muito feliz. Você, Cuenca, é differente! Você vive tão desamparado e tão isolado como eu. Você não tem arvore que lhe dê sombra. Somos pedaços da mesma madeira, pobres irmãozinhos de tristeza e o meu coração me diz que eu posso ser-lhe util, que você tem um pouquinho necessidade de mim. Estou enganada?

Passava nesse momento o Santo Christo do Amor. Suas luzes nimbavam com uma loura aureola o rosto franciscano de Cuenca. Os olhos fixos na estatua magnifica, de Montañez o pintor respondeu:

— Não Pura, você não se enganou. A sua affeição é o que de mais precioso eu conservo no mundo. Além de você ninguem mais teve por mim qualquer ternura. Não inspirei nunca amor, nem amizade verdadeira ás mulheres. Julgue se a sua me ha de ser ou não querida! A arte é uma grande consolação, mas que não basta. E' tão triste não termos ninguem que se interesse *com amor* por aquillo que nós fazemos!... Tenho-o sentido ás vezes. Tenho sentido a minha solidão e o meu abandono bem como tenho tido muitas vezes vontade de jogar os pinceis fóra. Depois que a conheço trabalho com mais prazer. Ainda mesmo que a não tornasse mais a ver pintal-a-ia sempre. Você que foi uma seguidilha, será a minha musa e se o quizer, minha amiga, a minha unica amiga. E' tudo o que eu lhe peço. Só os homens tão feios como eu, acrescentou de olhos fitos nella com tristo sorriso, é que são capazes de uma amizade pura. Seremos amigos verdadeiros na alegria ou adversidade, perto ou longe... E agora, se quer, vamos ao botequim sellar o noso pacto com a graça delicada de dois calices.

— Vamos lá, pedacinhos da mesma madeira, irmão e irmã de tristeza! respondeu a dansarina que se levantou, emquanto o pintor, caminhando já, repetia comsigo, sem saber por quê a phrase de Paco:

— Pobre Cuenca! Pobre Puriya!

XV

Da segunda feira á madrugada da quinta continuaram sem fadiga a visitar egrejas, a ver desfilar procissões e a ouvir cantar. Tabardillo, a quem o gosto pelas antiguidades e pela arte permittia apreciar a erudição de Cuenca tinha-se juntado a elles. Como, na sua qualidade de sevilhano, gostava de rir e gracejar divertia-os. Percorriam juntos as ruas, escolhendo os melhores logares para ver o desfilar dos imagens, de que elles conheciam os melhores detalhes, e ouvir as estrellas da *saéta*, que cantavam geralmente de cima das varandas, emquanto os novicos encorajados pelos seus amigos se esguelavam no canto das ruas, menos por devoção que para mostrar seu estylo e fazer-se conhecer. Quando passou a Virgem do Refugio, da egreja de S. Bernardo, onde tantos toureiros haviam sido baptizados, Tabarda, de quem Ella era patrona, não se póde conter, e collocando-se em face da imagem, com ar de extasis, quiz cantar. Mas, apezar de todos os seus esforços, a voz não chegou a produzir nem um vagido, o que não o impediu de gesticular, com enthusiasmo, até ao fim a sua estrophe.

Voltou-se, um pouco envergonhado para os companheiros:

— Decididamente não ha meio! fez elle com despeito. As saetas acabaram para mim. Aquella queda, de quando eu piquei o touro de D. Miguez com a vara ao contrario, liquidou-me.

— A voz é como a pintura, Tabarda, disse Cuenca, para o consolar. Algumas vezes não quer sair.

— E a dansa tambem! acrescentou a Pura, com a mesma intenção.

O picador, porém, ficou o resto do dia macambuzio.

Ao separar-se delles essa tarde, a dansarina preveniu:

— Não sairei hoje. Desejo descansar para cumprir a promessa que fiz a Nossa Senhora da Esperança, de Triana. Quero recolher-me e conversar com a pequena Madona do Cano.

E a aurora da Sexta Feira Santa, essa aurora, onde a emoção religiosa de Sevilha attinge o seu paroxismo chegou. Os clubs, os cafés, tinham ficado abertos, assim como as tabernas e os botequins. A multidão numerosa que perambulava pelas ruas, concentrava-se na praça São Francisco, na Campana, ou deante das egrejas, donde sairiam as famosas procissões nocturnas, as mais impressionantes de todas. Ao bater das duas horas da manhã, as pesadas portas da egreja de S. Lorenzo abriram-se, pelos dois batentes.

A multidão compacta que se conservava no pequeno largo, o espirito em suspenso, a respiração contida, mergulhou os olhos brilhantes de febre nas trevas do templo, mysterioso fundo onde se destacavam, como brilhantes apparições, sobre as suas plataformas de ouro, de prata e de luz, o Christo do Grande Poder e Nossa Senhora da Maior Dôr e da Affiicção Suprema.

Os clarões dos cirios palpitavam como rutilantes estrellas. As chammas das tochas erravam aqui e ali como espiritos nas trevas. No meio de um silencio solenne e cheio de anciedade, os negros capuchos desfilaram dois a dois, conservando na mão enluvada um grande cirio de cera encarnada, a cauda da tunica sobreposta no braço esquerdo, andar senhorial e o passo majestoso. A maior parte delles marchava descalça, outros tinham meias pretas, alguns apenas calçados de sapatos de couro com fivellas de prata. Avançavam, tendo o ar de levar no fim do seu grande cirio acceso a subtil chamma de um fogo fatuo. Quando o Redemptor, conduzido por invisiveis athletas, appareceu, imponente, tragico, sob o portico da egreja, uma dupla fila de almas penando e de fogos fatuos traçavam ao longo da rua duas fantasticas linhas de luz. Então a primeira saeta foi lançada, depois a segunda, a seguir a terceira, e assim successivamente, convertendo a negra pequena praça em um torneio de trinos, uma gaiola de rouxinoes, de calhandras e de canarios. Os bordões das vozes graves misturavam-se aos arpejos dos timbres agudos. A Imagem, recolhendo lyricas offerendas e o tributo dos olhares extasiados, atravessou a praça, seguido de um pelotão de mulheres velhas, e filhas do povo que traziam na mão cirios accesos. Atrás dellas, descalças e envergando longos vestidos negros avançavam humildemente Pastora e Rosarito, Paco e Miguez. Pagavam a promessa que as duas moças, assim como Pepe, tinham feito ao Senhor do Grande Poder para lhe pedir de salvar Paco, e á qual o toureiro se associava em testemundo de gratidão. O povo, reconhecendo-os, descobria-se deante delles como á passagem das Divinas Imagens. A fortuna, a celebridade, a belleza humilhando-se deante do Deus dos pobres, carregado dos peccados de todos, commovia-o e electrizava-o. O abatimento em que viam o idolo popular, notadamente, humedecia os olhos, e fazia palpitar os corações. Os murmurios de assentimento e de admiração alternavam com as saêtas.

— Bravo, bravo! exclamou uma mulher, de mãos estendidas para elles. Os ricos edificando os pobres por sua piedade! Os grandes da terra soffrendo como nós soffremos. Abre-lhes os teus braços, Senhor do Grande Poder.

— Os rostos das mocinhas têm o ar de hostias, e os pés assemelham-se-lhes a nardos. murmurou o pintor ao ouvido de Tabardillo vendo-os passar.

E ambos se descobriram com respeito.

— De todos os modos é o matador que arrebata o povo! Veja como toda gente o olha! disse Tabardillo a meia voz.

— E' o prestigio da coleta!

Pastora e Rosarito marchavam ao centro, Paco e Pepe de cada lado, e todos os quatro caminhavam, olhos fixados nas forças luminosas do Senhor. Os fantasmas, de capuchões bicudos, e de olhares mysteriosos, continuaram a desfilar, quando por sua vez, deslumbrante de luzes, de perolas, de ouro, de prata e pedrarias, a Virgem da Maior Dôr atravesou a praça e parou na rua. O pescoço da Divina Senhora vergava ao peso da coroa brilhante. O peito, as mãos e mesmo uma parte do vestido estavam cobertas de filas de perolas, de collares de diamantes, de cruzes de esmeraldas, de saphiras, de rubis, de aneis, de broches e pendentifs. Os velludos e as ricas fazendas desappareciam sob os bordados a ouro, os bordados de ouro sob as joias scintillantes. E esse luxo profano, essa asiatica exhibição de riqueza, longe de lhe desagradar encantava a multidão, cuja admiração se fixava mais depressa sobre o fausto e a magnificencia da Madona que sobre o seu rosto. Toda a sua pessoa brilhava como uma joia no sumptuoso escrinio do docel. E de novo se ouviam fundidos em uma confusão rythmada, os harpejos, os trinos e garganteios. Os dardos sonoros esfuziavam de todos os lados! Algumas pessoas que não podiam lançar á Imagem

(Continúa).

Garage Brück

Rua Carlos de Carvalho 50-54. Tel. C. 2769.
Guarda de automoveis. Lavagens e lubrificações a qualquer hora do dia ou da noite. Gazolina, oleos, etc.
Aos interessados na compra de automoveis usados devidamente reformados recommendamos uma visita a nossa garage. (D 18752)

Tossís? Tomae BRONCHITAL
Ap. D. N. S. P. — N. 396 — 6|10|912.
Deposito: — RUA URUGUAYANA, 111
PHARMACIA BITTENCOURT (2908)

Trabalhadores
Precisam-se para os serviços braçaes da Light & Power, dirijam-se á rua do Costa n. 39.

PARA OS VERMES O MELHOR REMEDIO É
Homeovermil
PORQUE FAZ A EXPULSÃO DELLES SEM DAMNO A' SAUDE DAS CREANÇAS
PREPARAÇÃO EM TABLETTES, VIDRO 4$000
Grande Laboratorio Homœopathico de DE FARIA & CIA.
Rua São José, 75 — Rio de Janeiro (1496)

TRACTOR HANOMAG
PARA PUXADA DE MADEIRAS NAS MATTAS VIRGENS
de 28 e de 50 cavallos
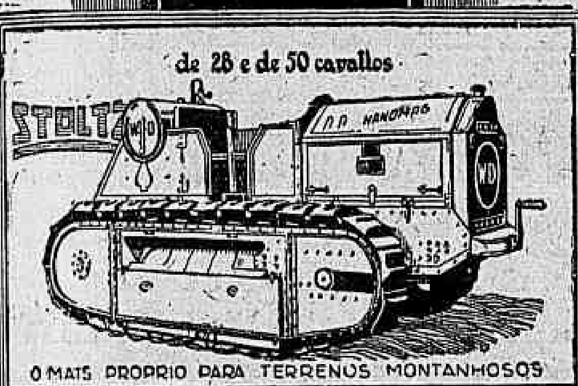
O MAIS PROPRIO PARA TERRENOS MONTANHOSOS
Informações com os unicos representantes
HERM. STOLTZ & CO
AV. RIO BRANCO 66-74 — RIO DE JANEIRO — CAIXA 200 — TEL. N. 6121 (15115)

GRATIS! CASAS E TERRENOS!
No sorteio predial de casas GRATIS, realizado sabbado ultimo pela "Empreza Immobiliaria S. P. e Nova Capital da Republica, Ltda.", autorizada e fiscalizada pelo Governo Federal, foram premiados os coupons-immobiliarios:
Nº. 5.340 — Nº. 8.245 — Nº. 9.892
Esta Empreza faz publico haver reiniciado, por intermedio de sua "Secção de Propaganda da Nova Capital da Republica" a distribuição de lotes de terrenos gratuitos mediante escripturas de doação, em "Nova Tijuca", no Planalto Central de Goyaz, dentro do quadrilatero destinado á construcção da futura Capital Federal.
Os interessados deverão comparecer no escriptorio central da Empreza, nesta Capital, á rua do Ouvidor, 139 — 2º andar — sala 22, ou dirigir-se aos seus agentes propagandistas, em viagem por todo o territorio da Republica.
Precisa-se de Agentes idoneos, com boas referencias. Tratar no escriptorio acima, das 10 ás 17 horas.
Matriz: S. Paulo — Praça da Sé, 43 — 1º andar. — Filiaes: SANTOS e RIO. (D 18733)

LIMPA METAES FINOS -PHAROL- LIMPA METAES BRUTOS (14747)

CONTRA A DÔR E A SEQUIDÃO DA GARGANTA
Um remedio agradavel e ao mesmo tempo maravilhosamente efficaz contra a sequidão e dôr da garganta, constante tosse e todos esses irritantes signaes que são um presagio de incommodos da garganta e do peito. Peça as Pastilhas Evans ao pharmaceutico da sua localidade. Estas pastilhas calmantes e refrescantes são feitas segundo uma receita especial e contem essas essencias curativas que destroem os perigosos microbios causantes da inflammação e irritação da garganta.
Fabricadas na Inglaterra por Evans Sons, Lescher & Webb, Ltd., Liverpool e Londres
Pastilhas ANTISÉPTICAS PARA A GARGANTA EVANS
Approv. p. D. N. S. P. N. 5065, 29 de Março de 1917. (11900)

LUSTRES
de madeira, salas de jantar, poltronas confortaveis, ornamentações. Rua Senador Dantas, 26. — ACCARINO & CIA. (D 20247)

OURO
PRATARIAS E JOIAS COM BRILHANTES!
Não empenhe suas joias!...
O que no penhor lhe dá um conto, na Casa Roberto lhe dará 2 contos.
O Syndicato Americano of diamonds associado a Casa Roberto dá as cotações: ouro de qualquer k. base 6$000. Prata moeda 50 °|° a 300 °|° o agio moedas de ouro para collecções pagamos sommas absurdas. Brilhantes de qualquer tamanho, conforme qualidade de 3 a 10 contos o k.
2.500 contos para emprestar sob hypothecas de predios, negocios rapidos. Casa Roberto. ... de Março 43 (D 18772)

LOJA COM 9 PORTAS
Aluga-se uma, predio novo, serve para qualquer negocio; aluguel 400$; faz contrato sem luvas. Rua José Vicente n. 46, esquina da rua Meira Vasconcellos; está aberto. (D 19126)

MARIA ALVARENGA
Manicure, Pedicure e Callista. — Attende a chamados pelo telephone Central 3350. (D 18640)

PALACETE
Vende-se o da rua S. Clemente numero 141. Facilita-se o pagamento — Aberto diariamente, das 2 ás 5. (D 20281)

MISSOURI HOTEL
Parque, agua corrente, conforto moderno, preço modico, exclusivamente familiar. Senador Vergueiro, 219 — Flamengo. (D 20291)

ARMAZEM E SOBRADO
Aluga-se junto ou separado predio, Rua Frei Caneca n. 54; trata-se á mesma rua numero 7, loja. (D 18717)

ESCRIPTORIO
Aluga-se o sobrado da travessa Santa Rita n. 29. Trata-se á mesma travessa n. 42. (D 20308)

CASA — COPACABANA
Vende-se uma excellente casa, assobradada, com garage. Terreno 12x40. Preço 150:000$000. Póde ser visitada nos dias uteis, das 13 ás 14 horas, e domingos, das 11 ás 12 horas. Avenida Rainha Elisabeth n. 143. (D 20299)

AUTOMOVEL PARA ENTREGA — DE VOLUMES —
Vende-se um licenciado, carrosserie fechada, em perfeito estado; preço de occasião. Trata-se á rua do Cattete n. 141, com o sr. JOSÉ. (D 18672)

FORD 1927
Vende-se um prompto para serviço, como novo. Rua Ferreira Vianna numero 71. — (CATTETE). (D 18700)

MALA ARMARIO
Compra-se uma que esteja em boas condições. — Offertas para telephone B. Mar 2085. — Quarto 8. (D 18696)

Banco Commercial
— DO —
Rio de Janeiro
FUNDADO EM 1866
Capital: Rs. 10.000:000$000
RUA PRIMEIRO DE MARÇO, 81
OPERAÇÕES DE CAMBIO
Saca sobre as principaes praças do exterior
ADMINISTRAÇÃO DE PREDIOS
Dispõe d'uma secção especial que já tem a administração de cerca de 600 predios
ADMINISTRAÇÃO DE BENS
Encarrega-se da guarda de titulos em custodia, cobrança de juros e dividendos.
FAZ TODAS AS OPERAÇÕES BANCARIAS DE DESCONTOS, CAUÇÕES EMPRESTIMOS, ETC.
TAXAS DE DEPOSITO:
Em c|c de Movimento . . . . . . 4 % a. a.
Em c|c Particular (até 30 contos, com caderneta e livro de cheques proprios para trazer no bolso . . . 4 ½ a. a.
Em c|c Limitada (até 10 contos) . . 5 % a. a.
Em c|c Prazo e aviso prévio — Condições especiaes
(15408)

GRATIS
Póde obter a sua Felicidade e bem estar pedindo o livro
A Fortuna ao alcance de todos
pois elle contém conselhos para resolver todas as contrariedades da vida humana e lh'o envio mediante o franqueio de $300 em sellos — Dirija-se ao Prof. D. O. Licurzi. Uspallata numero 3824 — Buenos Aires — (Republica Argentina. Cite-se este diario. (1$095) (15095)

Carpinteiros
precisam-se á rua do Costa, 39 (15774)

PIANOS E AUTO PIANOS
Concertos e reformas geraes, mudança de caixas e capos que estejam bichados, ficando completamente novos, collocação de bandolim em pianolas e transformação a electricidade, tocando a pé e a electricidade. — A Conservadora de Pianos — Avenida Gomes Freire n. 9 — Com pra e vende pianos novos e usados. Tel. C — 3326. (15903)

Terrenos a Prestações
Sem entrada inicial
Estação Kosmos
(Ramal de Santa Cruz)
Prestações mensaes desde 20$000
SEM JUROS
VILLA GUANABARA
Estação de Braz de Pinna
(Suburbio da Leopoldina)
Prestações mensaes desde 40$000
PLANTAS APPROVADAS PELA PREFEITURA
COMPANHIA IMMOBILIARIA KOSMOS
Rua da Quitanda 71-2º (elevador)
Edificio do Banco de Credito Mercantil
Distribuição exclusiva de CRESO PINTO. (13490)

KOLAPHOSPHATADA :: SOEL ::
Preparada pelo Professor Sarmento Barata (15121)
E' um medicamento indispensavel em todas as casas pois é o tonico dos adultos, o alimento dos velhos e das creanças.
E' util em todas as molestias depauperantes, taes como as grippes, febres typhoides, etc., em todas as convalescenças.
E' util nas grandes fadigas cerebraes; portanto, a todos que dispendem grandes energias.
E' util a todas as senhoras que amamentam, pois não só augmenta o leite, mas o torna mais forte.
E' util ás creanças fracas, lymphaticas e rachiticas, porque contém iodo e glycerophosphatos.
Deposito: Araujo Freitas Ourives — 80; Rodolpho Hess — 7 Setembro 61

CASA OU TERRENOS
Vende-se uma luxuosa em Botafogo, e dois terrenos perto do Jockey Club. Trata-se pelo telephone Sul 0177, ou rua do Rosario n. 112, sobrado, das 3 ás 5 horas, com o dr. M. F. (D 18674)

CASA
Aluga-se uma boa casa com 3 quartos, 2 salas e mais dependencias, á rua da Passagem n. 256. Aluguel 550$. As chaves estão na ladeira do Leme n. 2. Trata-se á rua S. Pedro, 85. (D 18683)

STA. CLARICE DANIO
Deseja-se falar urgente sobre assumpto de seu interesse. Resposta a X. X. X. no escriptorio desta folha. (D 18658)

CASA DE MODAS
Traspassa-se um 1º andar no centro commercial, com contrato de 4 1|2 annos; informa-se pelo telephone Beira Mar 1175. (D 18560)

CASA
Vende-se confortavel á rua General Delgado de Carvalho n. 44. Trata-se á rua S. José, 78, 2º andar. (D 18709)

SALA DE JANTAR
Vende-se uma mobilia com 15 peças em oleo vermelho, com espelhos e crystaes. Ver e tratar com o sr. Freitas, á rua Visconde Inhauma n. 46, loja. (D 18220)

Exmos. Srs. Drs. Presidentes da Republica, dos Estados de São Paulo, do Rio de Janeiro e de Minas Geraes, em cujos territorios ha doze annos consecutivos tenho divulgado e praticado a Autocura Physica e a Pyrotherapia Brasileiras, syntheses naturologicas, de hygiene, therapeutica e eugenesia, de minha systematisação e creação

Egregios Senhores

Já tive a subida honra de offerecer a vossas excellencias o meu livro, obra de demolição de erros millenarios e de creação de um novo systema naturotherapico completo. Intitula-se esse livro, que ainda não poude ser contestado a sério até o presente: **A Quéda da Medicina e da Cirurgia Occidental** — sua parte demolidora — e tem por sub-titulo — **Sua substituição pela Autocura e pela Pyrotherapia Brasileiras**, sua parte constructora, e a mais importante e original.

E' de inegualavel importancia a reducção de toda a medicina, desde quando existe unidade de molestia e unidade de saude, a uma formula unica, synthetica, biophilosophica, a um tempo de hygiene, de prophylaxia, de therapeutica, de eugenesia, de super-vivencia, de rejuvenescimento natural e de esthetica humana, formula naturologica, rigorosamente scientifica e que reduzi a umas cem linhas apenas em minhas prescripções.

Tal formula ou prescripção de autocura e de pyrotherapia é utilisavel universalmente, de maneira simples, naturalissima, pelo ultimo dos parias e pelos maiores potentados da terra.

Se a Natureza é una, se a enfermidade é una, se a saude é una, se a vida universal é tambem una, não extranhavel, é antes logico, que a medicina seja una. Toda a sciencia, da mathematica á moral, é una. Lei scientifica e de inde lei biologica ou therapeutica é sempre uma expressão da unidade das relações na variedade dos phenomenos. Esses phenomenos podem ser cosmicos, vitaes ou psychicos, sendo a todos extensivos os mesmos conceitos philosophicos. A' luz de um tal criterio geral e scientifico toda **especialidade medica** é um paradoxo, antipoda do verdadeiro criterio biologico, como a invenção de qualquer **especifico**, é um absurdo.

O homem é, para exemplo, um **ser universal**. A vida, a saude, a materia, o espirito, intelligencia, como a electricidade, o magnetismo, o prana, a energetica, são factos universaes.

O homem, pois, só póde viver normalmente e só póde curar-se, quando transviado do seu rumo á Natureza, universalmente.

Em doze annos seguidos de exitos inesperados essa nossa formula scientifica de vida, e de cura naturologica, consubstanciada apenas em umas cem linhas de prescripções naturologicas, que podem ser em poucos mezes utilizados por todo o Brasil e por todo o mundo, tem-se affirmado da maneira a mais brilhante que é possivel imaginar-se.

Demonstrei-a em toda a sua comprehensão e efficacia, dentro de 60 dias apenas, sanando fracturas gravissimas, lesões, talhos, thraumatismos de toda a especie, chagas, antrazes, tumores, furunculos, eczemas rebeldes, inflammações generalizadas, anasarchas, enfastamentos lymphaticos e mil morbus congeneres, é o novo intento de realizador.

Nelle está a razão de nosso appello ás mais altas autoridades executivas da Nação, desde quando o D. N. da Saude Publica e todos os corpos medicos systematicamente se têm recusado até hoje ao cumprimento de seu dever mais elementar, qual o de examinar para aceitar ou repellir uma escola nova, que soluciona o maior problema mundial, por factos concretos e não por theorias vans.

O recente fracasso medico e cirurgico, que concretiza um fracasso não da medicina e da cirurgica indigenas, mas sim de todo o Occidente, que desconhece a Autocura e a Pyrotherapia Brasileiras, verificado no infortunio e na morte do glorioso major Del Prete, de que já nos occupamos, reaviva o nosso empenho de destruir no mundo os effeitos das gangrenas, mesmo da gangrena dita gazosa.

O uso do FOGO, o quarto elemento da cosmogonia de Aristoteles, empregado em prophylaxia e em therapeutica, segundo os nossos preceitos e processos technicos — aliás de uma technica simplissima e utilizavel a todo momento e em qualquer logar — não só evitaria evolução da gangrena, como reconstituiria as fracturas, e evitaria a amputação do membro ou membros e a morte consequente a septicemia, no caso apreciado da mais dolorosa e lamentavel repercussão.

Apreciada a efficacia inedita ainda publicamente e insubstituivel da therapeutica do fogo, de nossa creação, em 20, 50 ou 100 casos, por determinação de alguma das altas autoridades executivas para as quaes appellamos, salvar-se-ão, no mundo, annualmente milhares e milhares de vidas, senão milhões, roubadas após soffrimentos e martyrios atrozes pelas tragicas e devastadoras consequencias desse horrivel e protheico mal que é a gangrena, se nos fôr permittida a prova publica, que data venia requeremos, como requerido temos, por esta forma, em pacientes voluntarios, em qualquer hospital ou mesmo em uma casa particular, assume o compromisso formal, se fracasso houver, de jamais fallar em Autocura e em Pyrotherapia Brasileiras.

Vitam impendere verum! se, porém, o exito não só corresponder como exceder a toda a expectativa, passarei a requerer outras provas para a cura radical da lepra, da avaria, aguda ou chronica, da arterio-sclerose, do cancer, da tuberculose, da asthma, da gotta, do diabetes, do trachoma, da velhice precoce, da anemia profunda, das paralysias, do tabes dorsalis, e de todas as enfermidades chronicas ou agudas, oriundas evolutivamente da syphilis ou da sclerose, ou de natureza pandemica, ou epidemica, infecto-contagiosas, microbianas, miasmaticas, ou sejam de etiologia que fôr ou que se lhes queira attribuir, não importa. A unica condição a exigir é que o paciente qualquer ainda não apresente lesão anatomica ou funccional irreparavel. A lesão de um orgão ou apparelho essencial, como a perda da energia vital em um organismo completo, constituem os unicos obstaculos reaes á cura de quaesquer morbus, tenham a denominação que tiverem.

Até o dia 22 do corrente mez, na séde da Autocura e da Pyrotherapia Brasileira, sito em Icarahy, Nictheroy, á rua Gavião Peixoto n. 327, das 18 ás 16 horas, estarei á disposição de todas as pessoas interessadas, que desejem conhecer e utilizar-se de nossas prescripções naturologicas, didaticas sem medicina alguma. Depois dessa data, attenderei, da mesma forma, em São Paulo, meu Estado natal, ás mesmas horas, á rua Barão de Paranapiacaba n. 1, Largo da Sé, Palacete Lara.

Prof. MOURA LACERDA

Dans la métrite il faut essayer le Nitium Buisson qui donne des résultats vraiment remarquables (5046)

CASAS — MEYER
Vendem-se duas juntas ou separadas, á rua Wenceslau. Estão alugadas, dando boa renda. Tratar na Tabacaria Lourdes, Avenida Rio Branco, com rua Gonçalves. (D 20292)

CASA
Vende-se uma em Ramos, com dependencias para familia com poucas pessoas, á rua Custodio Nunes n. 10. Informações no botequim em frente. (D 18675)

BUNGALOW — IPANEMA
Vende-se de dois pavimentos, com 4 quartos, 2 salas e mais dependencias; tem garage. Póde ser visto diariamente. Rua Maria Quiteria n. 62, onde se trata. (D 18686)

MOVEIS
Grande venda de moveis finos a preços ao alcance de todas as bolsas. Não comprem sem visitar o LEÃO DOS MARES — Largo da Lapa, 32 (Ponto dos bondes.)
Superiores dormitorios completos. . . . 1:250$000
Superior Sala de jantar. . . . . 1:200$000
Moderna Sala de visitas estufada com 10 peças . . . . 550$000
PEÇAM CATALOGOS GRATIS (875)

LOTERIAS

Loteria da Capital Federal

Lista geral dos premios da 206ª extracção realizada em 13 de setembro de 1928, 75ª do plano numero 41.

Premios sorteados

17.789	20:000$000
43.325	5:000$000
49.524	2:000$000
28.477	1:000$000
38.607	1:000$000
52.831	1:000$000
70.716	1:000$000
73.899	1:000$000

2.167 (Rio)	3:000$000
11.701 (Rio)	2:000$000
3.133 (Rio)	1:000$000
4.215 (Rio)	1:000$000
12.197 (Rio)	1:000$000

8 premios de 500$000

19388	25200	34493	37078	51809
52716	57150	57183		

20 premios de 200$000

919	3072	3421	13363	16046
20129	26569	27593	40582	49235
50737	55877	58078	59336	63657
64592	68395	68918	72501	74070

50 premios de 100$000

270	1008	4301	4499	8111
8810	9613	13136	13235	13405
15653	17668	18648	19112	19219
25523	27091	28261	28316	30550
34461	35167	35443	38502	38585
43152	45581	47138	47858	51313
53780	53565	57690	59808	62460
65572	66127	67884	71804	72259
72562	72737	74840	76255	79918

Approximações

17788 e 17790	400$000
43324 e 43326	300$000
49523 e 49525	200$000
28476 e 28478	100$000
38606 e 38608	100$000
52830 e 52832	100$000
70715 e 70717	100$000
73898 e 73900	100$000

Dezenas

17781 a 17790	70$000
43321 a 43330	40$000
49521 a 49530	30$000
28471 a 28480	20$000
38601 a 38610	20$000
52831 a 52840	20$000
70711 a 70720	20$000
73891 a 73900	20$000

Terminação

Todos os numeros terminados em 9 têm 2$000.

O fiscal do governo, René Mostardeiro. — Pelo director assistente, Manoel Luiz Pereira Bernardino, sub-chefe da contabilidade. — O escrivão, Firmino de Cantuaria.

Todos os numeros terminados em 07, 24, 25, 31 e 77 tendo o carimbo do Balcão do "Ao Mundo Loterico" têm direito a egual quantia do seu preço acquisitivo, em bilhetes de outras loterias e os terminados em 01, 10, 16, 17, 50, 78, 88, 93 e 00, têm direito a metade dessa quantia.

— O "Ao Mundo Loterico" paga os premios pela lista cima visto a mesma ser official.

Loteria do Estado de Sergipe

Sabe-se por telegramma Extracção de hontem:

45.407	50:000$000
49.115	5:000$000
45.703	2:000$000
19.665	1:000$000
1.490	500$000

Loteria do Estado de Santa — Catharina —

Sabe-se por telegramma Extracção de hontem:

4.070 (Rio)	50:000$000
10.970 (Rio)	5:000$000

RODA DA FORTUNA

1º Premio	7789—23
2º "	3225—7
3º "	9524—6
4º "	8477—20
5º "	8607—2
Moderno	622—6
Rio	929—8
Salteado	14

Para hoje:

7218 — 2946 — 8267 — 7582

VARIANDO...

—8762—

ZANGÃO

A' Garantia	265
Fluminense	002
Operaria	256
Noite	550
Caridade	183
Mineira	256

Nictheroy, 13-9-928.

Loteria do Estado do Rio
Systema de urnas e espheras — Fiscalisada pelo Governo do Estado. — Extracções ás 3 horas.
HOJE — HOJE
25:000$000
INTEIRO 1$600 — MEIO $800
TERÇA-FEIRA **30:000$000** Inteiro, 2$400. — Terço $800
Terça-feira 16 de Outubro **100:000$000** Inteiro, 8$000 — Decimo $800
Concessionaria: Companhia Integridade Fluminense — Rua Visconde do Rio Branco n. 499 — Nictheroy (15605)

Pianos a prestações desde 100$000
Vendemos pianos e auto-pianos dos fabricantes "LIEBIG", "ENGEL", "VERDI", "NEUMEYER", "SPONNAGEL", "STEINWAY", "BECHSTEIN", "PLEYEL" e "BLUTHNER", novos, de nossa importação e em estado de novos, sem entrada, sem fiador e troca-se. Visite o publico o nosso grande stock na Secção Pianos, annexa á Casa Bancaria, á Avenida Mem de Sá n. 100. (D 20019)

Nervos tranquillos
SOMNO REPARADOR
Obtem-se rapidamente com a
PASSIFLORINE
Notavel medicamento Francez para o insomnio nervoso e os estados neuropaticos provocados por pesares profundos, abusos, excitações, usos excessivos do tabaco, café, etc. E' o medicamento ideal para se obter um somno tranquillo e reparador, e sendo completamente inofensivo, póde ser usado sem receio pelas crianças e pessoas idosas. A' venda em todas as pharmacias e drogarias. Unicos depositarios: Sociedade Anonyma Lameiro, Rua do Rosario, 156, sob. Rio de Janeiro. Phone 3085 Norte. (15047)

Brinquedos
Só na CASA PAVAGEAU
Sempre grandes novidades, o melhor sortimento em Bonecas, Bebes, Velocipedes, Rema-Rema, Carrinhos e Bicyclettas Flyng-Wheel e seus accessorios. Peçam prospectos.
ALFREDO PAVAGEAU
Rua da Carioca n. 5 — Rio (15270)

Mercadorias
Compra-se qualquer artigo e qualquer quantidade de bôa procedencia. Pagamento no acto.
Rua de São Pedro n. 119 (D 20309)

BEIRA MAR
Traspassa-se um telephone. Tratar á rua da Quitanda n. 59, 5º andar. (D 18718)

Machinas Singer para bordar e coser de 70$, 130$, 180, 220$, 250$ e 350$. Trocam-se usadas por novas e vendem-se á prestações com muitas vantagens. Rua do Nuncio 24. Tel. Central 3569. (D 16622)

COPIAS A' MACHINA E TRADUCÇÕES
Rua Buenos Aires n. 49, (loja). (A 9071)

HYPOTHECAS
Empresta-se qualquer quantia. Dr. Carvalho, Benjamin Constant n. 70, das 11 á 1 hora. (D 19121)

PENSÃO PAYSANDU'
Paysandú, 80. Alugam-se quartos e salas luxuosamente mobilados, agua corrente e cozinha de primeira. (D 20101)

AUXILIAR DE PROPAGANDA
Importante firma desta praça precisa empregado para sua secção de publicidade. Deve conhecer bem correspondencia, ter bôa redacção e pratica de publicidade. Carta com referencias e salario a J. B. nesta redacção. (D 18661)

ALUGA-SE
Esplendida e confortavel vivenda, em centro de jardim, com garage para dois carros, estylo moderno, para pequena familia de tratamento e de gosto. Póde ser visitada a qualquer hora. Rua Alvaro Chaves n. 36, (Laranjeiras), em frente ao Fluminense Foot-ball Club. Para maiores detalhes telephonar para VILLA 1155. (D 20074)

TERRENOS
Vendem-se bons terrenos na rua Professor Gabizo, rua Santa Therezinha e Avenida Trapicheiro, entre a rua Professor Gabizo e a r. São Francisco Xavier, á vista ou a prazo. Trata-se na r. Mariz e Barros n. 457, fabrica. Aproveitem a occasião. (D 20295)

CASA CONFORTAVEL
Aluga-se ou vende-se uma linda casa, para familia de tratamento, tendo sete quartos e varias salas; em centro de terreno com arvores frutiferas, á rua Conselheiro Barros n. 22; exige-se fiador e contrato. Trata-se com o proprietario, telephone Central 6063. (D 18689)

HOTEL AMERICANO
Antiga filial do Grande Hotel. Rua Joaquim Silva n. 69. Alugam-se quartos ricamente mobilados com agua corrente e com café completo. Para solteiro 150$000 e 120$; para casal sem filhos 200 mil réis. Telephone C. 1120 com Vicente Francisco Martins. (D 20293)

Linda Limousine para moça
Vende-se uma americana, com pouso uso, perfeita e elegante. Está licenciada. Ver e tratar na Garage Tunnel Novo, com o sr. Roberto. Rua Salvador Corrêa, á saida do Tunnel. (D 19244)

PENSÃO XAVIER
RUA CASSIANO, 2, Gloria. Dispõe de optimos aposentos para familias. (D 19283)

PENSÃO FLORIDA
Tem quartos desde 400$000. Rua Conde Bomfim n. 255. — Telephone 3199 Villa. (D 19287)

SERVENTES
Precisa-se de serventes nas obras da Ilha das Cobras. (D 19262)

Livraria Alves
Livros collegiaes e academicos. — RUA DO OUVIDOR, 166. (12084)

COMPANHIA BRASIL CINEMATOGRAPHICA

ODEON

Programma Serrador C.B.C.

Quer sentir grandes EMOÇÕES?

Venha HOJE mesmo ver

PARAISO

- Programma Serrador -

um soberbo drama da FIRST NATIONAL com MILTON SILLS e BETTY BRONSON

NO PROGRAMMA — comedia TIRO PELA CULATRA e a GRANDE PARADA DE 7 DE SETEMBRO

HORARIO — 2 — 4 — 6 — 8 e 10 horas.

A SEGUIR — SALLY O' NEIL em

A noiva abandonada

PROGRAMMA SERRADOR

GLORIA

PROGRAMMA URANIA

Revive um conto de mil e uma noites — em um — Drama formidavel — o romance de um monarcha feroz e um povo opprimido...

O HAREM DA MORTE

Grande producção russa — PROGRAMMA URANIA

No programma — a comedia PRUDENCIA ISRAELITA — e o jornal BRASIL ANIMADO n. 7

HORARIO: 2 — 4 — 6 — 8 e 10 horas.

A SEGUIR — o film do Programma URANIA

O caminho do inferno

PROGRAMMA URANIA

PARISIENSE

HOJE

Prog. V. R. Castro

Um programma que interessa a todo o mundo porque é uma these em defeza da sociedade, do lar e da honra da familia.

Paes! Guardae as vossas filhas

Peccou... Quiz esconder o fructo do amor e do peccado... Era duplamente culpada... E teve afinal que confessar toda sua desgraça
Tudo pela falta de zelo dos seus paes...

IMPROPRIO PARA MENORES

A SEGUIR — Um film sensacional:
O CIRCO DA MORTE

BREVE — A maravilha das maravilhas:
A RAINHA DO VARIETÉ

RIALTO

Em plena victoria, esta semana:

O principe estudante

(Em Old Heidelberg)

Ramon Novarro e Norma Shearer

— na mais envolvente e encantadora historia de Amor.

Direcção de ERNEST LUBITSCH

(Metro-Goldwyn-Mayer)

HORARIO: 2, 4, 6, 8 e 10 horas.

CONCURSO

PRINCIPE ESTUDANTE

A senhorita, si ainda não tomou parte nesse interessante Concurso, poderá fazel-o até amanhã. No "hall" do Rialto ainda estão se ndo distribuidos os respectivos prospectos de instrucções.

Segunda feira: "ROSE-MARIE", linda producção Metro Goldwyn Mayer, com JOAN CRAWFORD.

CAPITOLIO — IMPERIO

Paramount Pictures

CAPITOLIO — HORARIO
2; 3,40; 5,20; 7,00; 8,40; 10,20

UM FILM DE CECIL B. de MILLE EM "REPRISE" ESPECIALMENTE DEDICADA AOS ESPIRITAS DO RIO DE JANEIRO

Amor até á morte

("FEET OF CLAY")

COM ROD LA ROCQUE, VERA REYNOLDS, RICARDO CORTEZ, JULIA FAYE, THEODORE KOSLOFF, ROBERT EDESON, VICTOR VARCONI

A SEGUIR
RONALD COLMAN E VILMA BANKY EM

DOIS AMANTES da United Artists.

IMPERIO — HORARIO:
2 — 3,40 — 5,20 —
7 — 8,40 — 10,20.

HAROLD LLOYD

O REI DA GARGALHADA EM

UM FILM DISTRIBUIDO PELA Paramount Pictures

HAROLDO VELOZ

("SPEEDY")

FLORENCE VIDOR A ORCHIDEA DO ECRAN EM

QUARTETO DE AMOR

ROSA DA MEIA NOITE

Lya de Putti

Uma encantadora e commovente *Universal Jewel* com

Lya de Putti e Kenneth Harlan

Um lindo romance de amor e de abnegação

A existencia obscura dos casaes humildes. A incomprehensão reciproca. As delicias da maternidade... A gloria de ser pae...

SEGUNDA FEIRA, dia 17, no

PATHE

Theatro S. José

Empresa Paschoal Segreto

MATINÉES DIARIAS A PARTIR DE DUAS HORAS

HOJE — Na Tela — HOJE
Em MATINÉE e SOIRÉE

RAMONA

Um grandioso film de paixão da United Artists, com DOLORES DEL RIO.

No mesmo programma.

O HOMEM-FÉRA

Uma producção magnifica, com PATSY RUTH MILLER

No Palco — A's 4,20 e 8,20 — No Palco

Proseguimento do successo da alegre burleta fantasia de CELESTINO SILVA.

A BARATINHA VERMELHA

Esfusiantes creações comicas de PINTO FILHO — PALMYRA SILVA.

SEGUNDA-FEIRA — NA TÉLA — SEGUNDA-FEIRA

Em MATINÉE e SOIRÉE

NAPOLEÃO

As paginas mais vibrantes da historia da REVOLUÇÃO FRANCEZA em uma joia de cinematographia

NO PALCO A's 4,20 e 8,20 NO PALCO

Em primeiras representações a "revuette" comica e galante de FREIRE JUNIOR

EU SOU DE CIRCO...

para estréa da querida MARISKA e suas bailarinas; do popular comico JOÃO MARTINS e das graciosas actrizes GUY MARTINELLI e ALINE MELLO.

PARIS

Praça Tiradentes, 42

HOJE

EMP. V. R. CASTRO

(Preços populares 1ª classe 1$500.)

RAPA NUI e O TERROR DO CIRCO

«Pela Paz do Mundo»

e Carlito em VIDA DE CACHORRO

O BEIJO QUE MATA — Todas as noites ás 10 1|2 em sessões especiaes.

POPULAR — HOJE: Pola Negri, em **Morta para o mundo** — **A Turba** — **O Grande Enigma**, 4º e 5º episodios, **Dias de chuba**, comedia.

MASCOTTE — Hoje: Liane Haid e André Roane, em **O Principe do Panno Verde** — **Mãe** — **Calumniado** — **Seu Marido Unico**, comedia.

PRIMOR — HOJE: **Amar para morrer** — **O Rei das Campinas** — **Sentinella do Riacho de Prata** — **Portentos no Volante**, comedia.

Cine Mattoso

PRAÇA DA BANDEIRA
Phone — Villa 2901

HOJE —:— HOJE

A dansa da vida

Um assombro da UNITED ARTISTS com MARY PHILBIN

(D 18765)

Cinema Olympia

HOJE —:— HOJE

CORAÇÕES E ESPADAS
Super-drama da Paramount com Josephe Gehildkrau
AO DEUS DARA'
Magnifica interpretação de BUZZ BARTON
ESPERTEZA A GALOPE
Espirituosa comedia da Paramount em 2 actos

Amanhã: MORTA PARA O MUNDO, 9 actos, com Pola Negri; UM GAROTO IDEAL, com Johnny Walker, Programma Matarazzo. 2ª e 3ª feira: — A CHAMMA DO AMOR, com Ronald Colman

(D 18790)

Cine Theatro CENTRAL

Breve — Uma maravilha!
NOITES DE BAGDAD
"Royal Programma"

HORARIO
Comedia: 1 1|2, 3, 6 1|2, 8.
Drama: 2; 4 1|2; 7; 10.
Palco: 3 1|2, 5 1|2 8 1|2, e 11

NO PALCO — HOJE — NA TELA

A's 3 1|2 e 8 1|2

Derkas

o mais perfeito imitador de estrellas theatraes.
A apresentação mais luxuosa que já viu o publico carioca.

DERKAS — não é que se chama um "imitador do bello sexo". E' mais do que isso. E' um artista consummado, o maior do seu genero.

Kanui e Lula

com o formidavel successo de suas dansas, cantos e guitarra de Hawai.

Ryss

o barman do Satan que transforma milagrosamente agua em licores, vinho, champagne, etc.

Não deixe de vir hoje provar as deliciosas bebidas que RYSS fabrica milagrosamente com agua pura.

D'Alba

Barytono em lindos trechos de operas.

A's 5 1|2 e 11 hs.

SOBERANA — a rainha do tango.

FRED BERNARDI — o rouxinol humano que imita passaros e animaes.

Johnny Hines em **Cavando o delle**

Uma ultra impagavel comedia da "First National"

2ª feira — Um film maravilhoso! — MARY CARR, em **VISÃO SUPREMA**

CINEMA Mem de Sá

Avenida Mem de Sá — Esquina da rua dos Invalidos — Telephone Central, 2037

O MELHOR CINEMA DESTA CAPITAL

HOJE — Ultimo dia!

MILTON SILLS

— EM —

Nas azas do destino

8 actos bellissimos da "First National".

SALLY PHILIPS, em

Com a camara ao hombro

7 actos magnificos da "Fox-Film".

AS PEGADAS DO TIGRE
3º e 4º episodios.

FOX-NEWS 9 x 25

Amanhã: John Gilbert e Mac Murray, em VIUVA ALEGRE

CINEMA IDEAL

RUA DA CARIOCA 60|64 — Telephone C. 1027

HOJE — Na Téla

Mary Astor
— EM —
Amar, soffrer, vencer
"First National"

Bêbê Daniels
— EM —
Diga que sim, - sim?
"Paramount"

NO PALCO — ás 4 e 9 hs.

Primeiras representações da "risada" em 1 acto e 14 quadros, de Carlos Bittencourt

A mulher que eu arranjei

PALITOS — o incomparavel comico interpretará duas hilariantes personagens — Numeros interessantissimos por Ita Ferreira, Zulmira Miranda, Judith de Souza, Payta, Maria Amelia, Tosca Querzé, Olavo de Barros, Ferreira Maia, I. Norath — 8 IDEAL GIRLS 8.

Cine THEATRO IRIS

RUA DA CARIOCA 49|51 — Telephone C. 4153

HOJE — Na Téla

MARGARET MANN, JAMES HALL, JUNE COLLIER, CHARLES MORTON e FRANCIS BUSHMAN JUNIOR

em

4 FILHOS

Um film colossal da "FOX-FILM"

WILLIAM BOYD e MARGUERITTE DE LA MOTTE em

A ultima aventura

"PARAMOUNT"

No Palco — ás 3 e 8 1|2

Companhia Portugueza de Revistas

A revista relampago de CARDOZO DE MENEZES

Ella é bôa...

Creações maravilhosas de CONCHITA ULIA — Aurora Aboim e todo o elenco da Companhia

2a Feira — A estrondosa revista

ORA, VEJAM SO'!...

ATLANTICO

R. Copacabana, 40, T. Sul 1521

Hoje — Ultimo dia!

POLA NEGRI, em **MORTA PARA O MUNDO** 9 actos da "Paramount".

ROBERTO PINGA FOGO Comedia em 3 actos.

LARRY SEMON, em **O PALHAÇO** 6 actos da "E. D. C.".

Amanhã: — Colleen Moore, em APUROS DE NOBREZA

AMERICANO

R. Copacabana, 743, Tel. Ip. 622

Hoje — Ultimo dia!

J. FARREL, em **PAE DE FAMILIA** 7 actos da "Metro-Goldwyn-Mayer".

ADEUS, BOA VIDA Comedia em 2 actos.

Fox-News 9 x 26

No palco: Estréa de FRED BERNARDI — o rouxinol humano — em magnificas imitações de passaros e animaes.

GUANABARA

Praia Botafogo, 506, Tel. Sul 2418

Hoje — Ultimo dia!

JOHN GILBERT, em **PIRATA AMOROSO** 8 actos da "Metro Goldwyn Mayer".

KARL DANE e GEORGE K. ARTHUR, em **GENTE DE CIRCO** 6 actos da "Metro-Goldwyn Mayer".

ADEUS, BOA VIDA Comedia em 2 actos.

M. G. M. News 43

Amanhã: Adolphe Menjou, em NOITE DE MYSTERIO

TIJUCA

R. Conde Bomfim, 344, T. V. 3655

Hoje, amanhã e depois

HOOT GIBSON, em **O REI DAS CAMPINAS** 7 actos "Universal".

FRED HUMES, em **O CYCLONE** 5 actos "Universal".

SEU MARIDO UNICO Comedia em 2 actos.

Influencia hespanhola

Domingo: MATINÉE.

AMERICA

R. Conde Bomfim, 334, T. V. 4575

Hoje, amanhã e depois

EDMUND LOWE, em **AMAR PARA MORRER** 7 actos da "Fox".

MARION DAVIES, em **FILHINHA QUERIDA** 8 actos da "Metro-Goldwyn-Mayer".

SEGUNDA INFANCIA Comedia em 3 actos.

Universal News 36

Domingo: MATINÉE.

BRASIL

R. Haddock Lobo, 437, T. V. 2012

Hoje, amanhã e depois

COLLEEN MOORE, em **APUROS DE NOBREZA** 7 actos "First National".

EDMUNDO LOWE, em **AMAR PARA MORRER** 7 actos da "Fox".

BATENDO EM RETIRADA Comedia em 2 actos.

Universal News 36

Domingo: MATINÉE.

VELO

R. Haddock Lobo, 166 T. V. 874

Hoje, amanhã e depois

GEORGE BANCROFT, em **CARTAS NA MESA** 8 actos "Paramount".

HOOT GIBSON, em **O REI DAS CAMPINAS** 7 actos "Universal".

SEU MARIDO UNICO Comedia em 2 actos.

Paramount News 94

Domingo MATINÉE.

HADDOCK LOBO

R. Haddock Lobo, 20, T. V. 480

Hoje, amanhã e depois

JANET GAYNOR, em **7º CEU** 12 actos da "Fox".

BATENDO EM RETIRADA Comedia em 2 actos.

M. G. M. News 42

Domingo: MATINÉE.

Villa Isabel

Av. 28 de Setembro 425

Hoje — Ultimo dia!

MONTE BLUE, em **O BRUTO** 8 actos "Matarazzo".

KEN MAYNARD, em **SELLA DO DIABO** 6 actos "First National".

TRES DA MANHÃ Comedia em 2 actos.

Amanhã: Mary Carr, em SCENARIOS DA VIDA